

長野県飯田市

広報いいだ

2017 (平成29年)

4.1

No.1053 ● 毎月1日・15日発行



【特集】

平成29年度予算が決定しました

飯田市制施行80周年記念イベントのご案内…12ページ

【コラム】リニア駅ができるまち飯田…27ページ

春の女神「ギフチョウ」
(坂巻章夫さん撮影)

飯田昆虫友の会の
長年の保護活動のおかげで
美しいチョウにめぐり会えます。

撮影場所:上川路

撮影日:平成28年4月11日



平成29年度

予算が決定しました

「くらし豊かなまち」の実現に向け

飯田の未来づくりチャレンジ元年

「いいた未来デザイン2028(飯田市総合計画)」に基づき、牧野市長の公約である「市政経営の6つの基本方針」を踏まえ、みんなで実現したい「くらしの姿」「まちの姿」に向け、個人の生活の質の向上とともに「百人による一歩」の着実な歩みから、「善い地域」を目指したイノベーション(革新)を起こしていくスタート元年として予算を編成しました。

● 問い合わせ／財政課 内線2131

市税って歳入総額の3割にも満たないんだね。

確かにそのとおりですが、地方交付税は国から市町村に配分される税金ですし、国や県の支出金、譲与税・交付金も主な財源は国税や県税です。市民の皆さんが納める税金が市の財政を支えています。

歳出で多い民生費って何ですか？

高齢者や障がい者の福祉、子育て支援への歳出を計上しています。

少子化・高齢化の進行などで年々増大し、今後ますます増えると予想されています。これに対応するため、経費削減だけでなく、地域産業の振興による税収の確保も進めています。

前年度より予算額が大きくなったんだね！ どうしてなの？

今年度はH26年度に次ぐ史上2番目の予算規模になりました。産業振興と人材育成の拠点事業や特養飯田荘建設などの施設整備の増加が影響しています。また、田舎へ還ろう戦略事業や飯田コミュニティスクール設置などの新規事業も計上しました。

■一般会計・特別会計(※1)の予算額

会計名	予算額	前年度比(%)
一般会計の計	457億3,000万円	3.2
国民健康保険 特別会計	115億1,500万円	2.2
事業勘定	470万円	△ 11.3
直診勘定		
後期高齢者医療特別会計	13億420万円	2.5
介護保険特別会計	108億2,980万円	1.5
地方卸売市場事業特別会計	1,500万円	△ 25.7
駐車場事業特別会計	7,000万円	△ 2.1
墓地事業特別会計	1,500万円	△ 36.7
簡易水道事業特別会計(※2)	-	皆減
介護老人保健施設事業特別会計	7億630万円	1.9
ケーブルテレビ放送事業特別会計	9,610万円	△ 25.4
病院事業会計	154億1,390万円	△ 0.7
水道事業会計	43億8,720万円	33.2
下水道事業会計	63億7,600万円	△ 7.1
特別会計の計	507億3,320万円	1.5
一般会計・特別会計の合計	964億6,320万円	2.3

※1 特別会計：保険料など特定の収入を財源に特定の事業を行い、一般会計とは別に経理する会計
 ※2 簡易水道事業特別会計：平成29年度から水道事業会計へ統合

歳入

一般会計予算額 457億3,000万円

歳入の前年度比較

単位：百万円
()は構成比

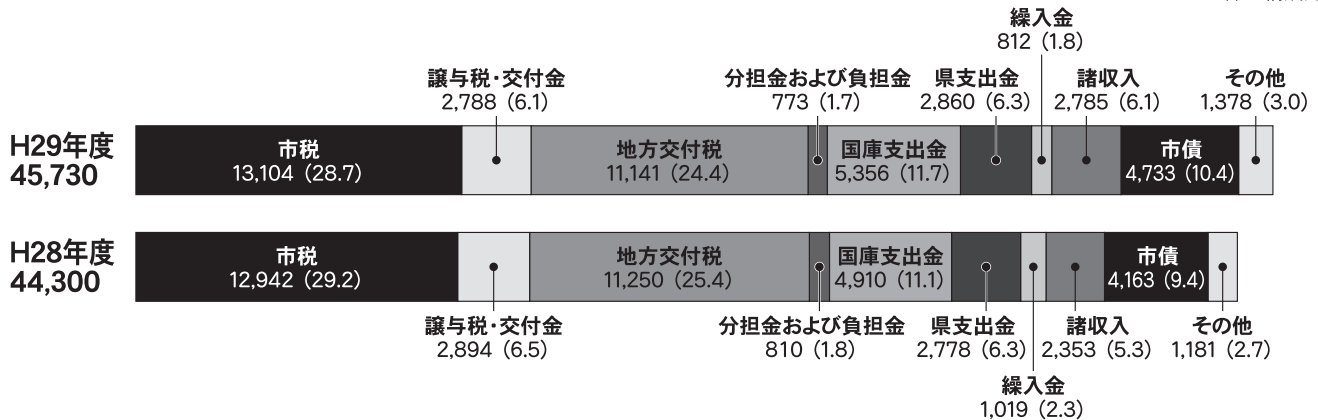

※表示単位未満四捨五入。各項目と合計は一致しない場合があります。

歳入 ()は前年度比

【市税】 全体で1億6,200万円〔1.3%〕の増。主には個人市民税500万円〔0.1%〕の増、法人市民税5,500万円〔5.7%〕の増、固定資産税1億100万円〔1.8%〕の増、軽自動車税1,700万円〔5.3%〕の増、たばこ税1,400万円〔2.1%〕の減

【地方消費税交付金】 1億7,500万円〔7.8%〕の減

【地方交付税】 地方財政計画の減見込みなどにより1億900万円〔1.0%〕の減

【市債】 起債を充てる事業の増加により5億7,070万円〔13.7%〕の増

【繰入金】 主要4基金(※)からの繰入は7億600万円(対前年度比1億2,300万円の減)

※主要4基金：財政調整基金、減債基金、公共施設等整備基金、ふるさと基金の4基金を指し、各年度の財源不足などの調整として活用します。

歳出

一般会計予算額 457億3,000万円

歳出(目的別)の前年度比較

単位：百万円
()は構成比

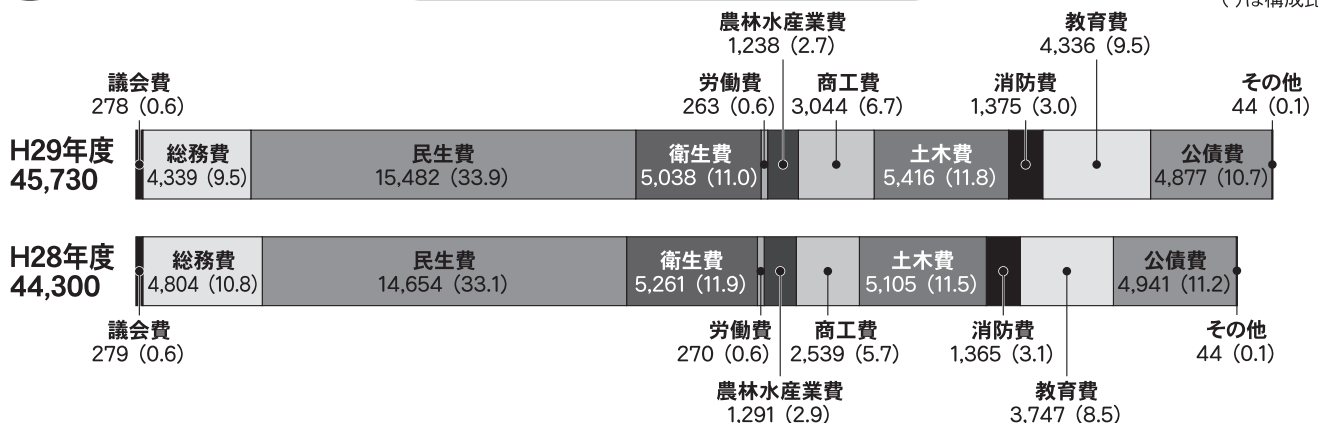

※表示単位未満四捨五入。各項目と合計は一致しない場合があります。

歳出 ()は前年度比

【総務費】 リニア駅周辺整備事業が増加する一方、庁舎整備や上村自治振興センター耐震化の完了により4億6,565万円〔9.7%〕の減

【民生費】 特別養護老人ホーム飯田荘建設事業や社会保障費の増などにより8億2,852万円〔5.7%〕の増

【商工費】 産業振興と人材育成の拠点整備などにより5億486万円〔19.9%〕の増

【土木費】 (仮称)中央自動車道座光寺スマートIC整備などにより3億1,115万円〔6.1%〕の増

【教育費】 上郷公民館耐震化整備などにより5億8,876万円〔15.7%〕の増

一般会計予算総額 457億3,000万円を、1カ月30万円で暮らしている世帯にたとえると…

収入	金額	割合
家族で得た収入 (市税、負担金、手数料など)	114,000円	38.0%
親、親せきからの援助 (地方交付税、国・県支出金など)	146,000円	48.7%
定期預金の解約や借金など (繰入金、市債ほか)	40,000円	13.3%
収入の合計	300,000円	100.0%

支出	金額	割合
食費(人件費)	38,000円	12.7%
医療費、学費など(扶助費)	55,000円	18.4%
ローンの返済(公債費)	32,000円	10.7%
光熱水費、物品の購入など(物件費)	40,000円	13.3%
家の修繕、家電の修理(維持補修費)	4,000円	1.3%
友人への援助、お付き合い(補助費など)	47,000円	15.7%
貯金(積立金)	1,000円	0.3%
資金の運用、親せきなどに貸したお金 (投資・出資・貸付金・出捐金)	16,000円	5.3%
仕送り(繰出金)	24,000円	8.0%
家の増改築、車の購入など (投資的経費)	43,000円	14.3%
支出の合計	300,000円	100.0%



自由に使えるお金って
あんまり無いんだなあ。

市にはたくさんの施設があり、その管理
や運営、更新にはどうしてもお金がかかります。
だからこそ施設の民営化や統廃合
などといった改革改善にも取り組んでい
ます。



改革改善の取り組み

市役所新庁舎建設による経費の節減

省エネ構造などにより電気料金や上下水道料金が節減されます。

- 旧庁舎時代の電気・上下水道料金(H23~25年度決算の平均) **2,606万円**
- 新庁舎の電気・上下水道料金(H28年度決算見込み) **2,150万円**

毎年456万円の
節減!

稲葉クリーンセンター稼働による運営費の縮減

化石燃料の使用量を大幅に削減することができるため、運営費が大幅に縮減されます。

- 桐林クリーンセンター運営費飯田市負担分(H15~29年度までの15年間) **77億9,000万円**
- 稲葉クリーンセンター運営費飯田市負担分(H29~43年度までの15年間) **55億4,300万円**

15年間で
22億4,700万円の縮減!

市債(借金)の残高

市債残高(臨時財政対策債※を除く)は、
平成28年度末で700億円以下に削減す
るという財政運営目標を達成できる見通
しです。

※臨時財政対策債:
交付税制度の財源不足に対応して発行する市債で、
償還時に全額交付税措置されます。

700億円
財政運営目標

市債残高の推移

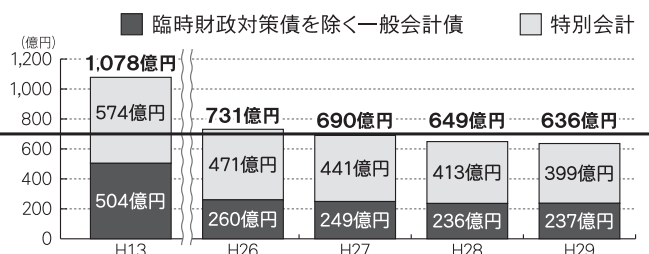

いいだ未来デザイン2028

いいだ未来デザイン2028は、リニア中央新幹線開通の翌年にあたる12年先の2028年に、みんなで実現したい「くらしの姿」「まちの姿」をビジョンとして掲げ、その実現に向けて多様な主体がそれぞれの立場で「飯田の未来づくり」にチャレンジするための指針として策定しました。

人口減少などにより社会情勢が大きく変化し、先々を見通すことが難しい時代に対応するため4年単位で戦略的かつ重点的に取り組むテーマを基本目標とし、そのテーマに基づき、毎年戦略計画を策定して取り組みを進めていきます。

いいだ未来デザイン2028の構造

基本構想

12年間

キャッチフレーズ

リニアがもたらす大交流時代に「くらし豊かなまち」をデザインする
～ 合言葉はムトス 誰もが主役 飯田未来舞台 ～

未来ビジョン みんなで実現したい「くらしの姿」「まちの姿」

- 私らしいくらしのスタイルを楽しむまち
- 人と人がつながり、安全安心に暮らせるまち
- 学びあいにより生きる力と文化を育むまち
- 健やかにいきいきと暮らせるまち
- 地域の応援で子育ての幸せが実感できるまち
- 人と自然が共生する環境のまち
- 持続的で力強く自立するまち
- 地域の誇りと愛着で20地区の個性が輝くまち



人口ビジョン 将来の人口展望

- 定住人口(2028年) 96,000人
- 滞在人口(2028年) 156,000人

基本的方向

4年間

前期、中期、後期の4年単位で、「基本構想」に掲げるビジョンの実現に向け、戦略的かつ重点的に取り組むテーマとして、12の基本目標を設定

戦略計画

1年間

「基本的方向」に設定した12の基本目標ごとに重点化して取り組む計画を策定

分野別計画

(※)

※ビジョン実現に向けて各分野において総合的に取り組むものを組み立てた計画

6～7ページに主な事業と予算を掲載

12の基本目標と戦略計画に基づく主な予算

基本目標1

若者が帰ってこられる産業をつくる 9億5299万円

●様々な「知」が集積する産業振興の拠点の形成に向けた旧飯田工業高校施設の改修 6億700万円

●「信州大学航空機システム共同研究講座」の運営支援 405万円 など

基本目標2

飯田市への人の流れをつくる 3億3132万円

●天龍峡温泉交流館の多様な機能を生かした天龍峡および周辺エリアの周遊観光の促進 2億4697万円

●市民と共に行う飯田の魅力発信やガイドブックづくりを通じたシビックプライドの醸成 729万円 など

基本目標3

地育力が支える学び合いで、生きる力をもち、心豊かな人材を育む 2億13万円

●地域と学校がつながる飯田コミュニティスクールの立ち上げと推進 25万円

●ICTを活用した教育課題への対応 1億4100万円 など

基本目標4

自然と歴史を守りいかし伝え、新たな文化をつくりだす 4億3942万円

●「史跡 恒川官衙遺跡」の史跡公園整備に向けた公有地化や整備基本計画の策定 2億1932万円

●平成30年度開催予定の世界人形劇フェスティバルおよび AVIAMA(人形劇の友・友好都市国際協会)総会に向けた計画・準備 880万円 など

基本目標5

若い世代の結婚・出産・子育ての希望をかなえる 19億1557万円

●児童館・児童センター・児童クラブの開所時間延長による運営 1億4223万円

●準要保護児童・生徒を対象とする学校給食費の無料化 4323万円 など

基本目標6

「市民総健康」と「生涯現役」をめざす 5億2415万円

●がんの早期発見および治療のための検診実施と検診受診率向上の取り組み 6595万円

●食育推進計画の策定および共食率の向上と朝食欠食率の改善 414万円 など

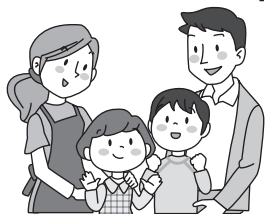

信州大学航空機システム共同研究講座

旧飯田工業高校を活用する産業振興の拠点で開講される講座では、航空機に組み込まれる装備品のシステム化について、学生への教育や研究、企業と連携した新たな装備品システムの開発が行われます。



この講座への就学は、大学院修士課程に位置付けられ、2年間の就学で工学修士を取得します(社会人の就学可)。

この講座は、地域の企業・金融機関・行政などが会員となって構成するコンソーシアムが運営を支援します。コンソーシアムでは、会員として協力いただける企業を募集しています。

基本目標7 共に支え合い、自ら行動する地域福祉を充実させる 3億2460万円

- 多様な主体による福祉有償移送サービスの全市的な展開支援 433万円
- 認知症サポーターの養成および認知症介護者の相談等支援 507万円 など

基本目標8 新時代に向けたこれからの地域経営の仕組みをつくる 2億4667万円

- 20地区が「田舎へ還ろう戦略事業」に取り組むための課題の整理・研究と人材支援 853万円
- 地域おこし協力隊による中山間地域振興事業 1597万円 など

基本目標9 個性を尊重し、多様な価値観を認め合いながら、交流する 2億3381万円

- 事業主や従業員を対象とした効果的なワークライフバランス研修の実施 210万円
- 外国籍児童生徒に対する放課後の日本語および母語指導、就学促進や進学ガイダンスの実施 129万円 など

基本目標10 豊かな自然と調和し、低炭素な暮らしをおくる 7419万円

- 飯田市再生可能エネルギー推進基金を活用した上村小沢川小水力発電事業化支援 325万円
- 低炭素化推進のためのリニア駅周辺エネルギー自立化可能性調査 556万円 など

基本目標11 災害に備え、社会基盤を強化し、防災意識を高める 18億1724万円

- ゲリラ豪雨に対する雨水排水対策 1000万円
- 同報系防災行政無線デジタル化の検討 2500万円 など

基本目標12 リニア時代を支える都市基盤を整備する 12億6892万円

- リニア駅周辺整備基本設計の推進 7358万円
- 中央自動車道座光寺スマートIC、リニア関連道路、三遠南信自動車道を基幹とする良好な道路ネットワークの構築 1億7111万円 など

当初予算についてのより詳細な情報は市ウェブサイトでご覧いただけます。

市HP

予算

検索

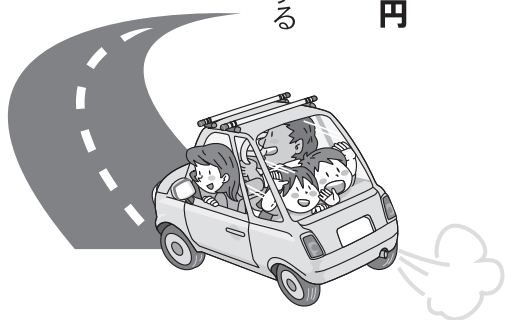

田舎へ還ろう戦略事業

20地区が個性を輝かせ、ふるさとをパワーアップさせるために課題を整理、研究し、必要な支援などに取り組みます。また、ふるさと納税の新たな仕組みとして、寄附者に応援したい地区を選んで寄附をしてもらう制度を構築し、事業実施への支援を行っていきます。地区は、寄附者に対して気持ちの返礼として、継続的な情報提供と地域の魅力を積極的にPRし、ファンを増やして人材ネットワークの形成に繋げていきます。

飯田コミュニティスクールとICT活用

飯田コミュニティスクールは、学校と保護者、地域住民が一体となって子どもたちを育てる、地域に根差した学校づくりの仕組みです。学校運営について話し合い目標や課題を共有し学校評価を行ったり、学校支援ボランティアの組織化や調整を図ったりします。

ICT機器を活用した教育課題への対応では、電子黒板やタブレットなどを活用し、子どもたちが主体的に他の人と関わりながら学びを深められる学習活動などの研究を進めます。



三遠南信サミット2017in南信州 県境を越えさらなる連携へ



トークセッション

2月15日、第24回三遠南信サミットが飯田市で開催されました。

三遠南信地域を一体的に振興するため、平成5年度から地域住民、大学・研究機関、経済界、行政が一堂に会し、これまで議論を深めてきました。

防災対策、観光振興、移住定住促進、産業振興など、県境を越えた地域政策の推進母体となる広域連合の平成30年度内設置に向けた具体的な検討を進めることなどを宣言しました。



サミット宣言を確認し握手

時又初午はだか祭り 天竜川で勇壮にきおう



かけ声は「オンスイ(御水)！」

3月14日、時又初午はだか祭りが行われ、馬や米俵をかたどったみこしが町内を練り歩きました。時又港には大勢の見物客が集まり、みこしが威勢良く天竜川に飛び込むと大きな歓声があがりました。

千代地区地域おこし協力隊 経験活かし魅力発信



よこね田んぼを背に決意を見せる上原さん

3月1日、千代地区の地域おこし協力隊員として上原祐二さんが委嘱されました。グラフィックデザイナーだった経験を活かし、よこね田んぼの保全活動やグリーンツーリズムのさらなる活性化に取り組みます。



天皇皇后両陛下ご訪問記念 りんご並木に記念碑

建立された記念碑

昨年11月17日に天皇皇后両陛下がりんご並木をご訪問されたことを記念し、飯田東中学校りんご並木後援会はりんご並木に記念碑を建立しました。

石碑には、天皇陛下がりんご並木についてお話になったお言葉として、「(省略)戦後間もないその時期に、災害復興を機に前より更に良いものを作るという、近年で言う『ビルド・バック・ベター』が既に実行されていたことを知りました。」という言葉が刻まれています。



中学生による歌の披露

南信州牛と旬野菜の料理教室 南信州牛ブランド向上へ



南信州牛と旬野菜を使用した料理



南信州牛を調理する参加者

南信州牛ブランド推進協議会は3月14日、南信州牛の調理方法を学ぶ料理教室を開催しました。教室では参加者がプロ講師から南信州牛を美味しく食べられる一品料理を学び、実食でそのおいしさを実感しました。

現代版

養生訓

ケガをしたら家でどうしますか？

一昔前はケガをすると消毒して乾かすようイソジンやマキロンなどを使った方もいらつしやると思います。

しかし最近では傷口にとつて消毒と乾燥は創治癒を妨げる一因であると考えられるようになり形成外科外来では消毒せず傷口も乾燥させないような処置が行われるようになってきました。

ではケガをしたら家でどう対処したらいいのでしょうか？

まず止血を行います。大抵は圧迫で止まりますのでガーゼやハンカチなどで傷口を直接圧迫してください。指や腕の根本をゴムでしばると逆に出血が増えたり、指先に血液が行かずに壊死する場合もありますのでやめてください。

止血の次は傷口の洗浄です。特に室外のケガでは砂利などの異物や細菌がキズの中に入る事があります。

キズ処置の基本はこれら異物や細菌数を減らすことです。シャワーなど流水でしっかりと洗ってください。これで十分です。消毒も細菌数を減らしますが、場合によっては正常な組織を傷つけるので創治癒を邪魔してしまいます。

続いて傷口の被覆ですが、ケースバイケースなので一概に説明することはできません。とりあえずであれば自宅にあるワセリンベースの軟膏を使うかキズパワーパードのような市販の創傷被覆材でいいかと思えます。

自宅にキズ処置を行う方



市立病院 形成外科
常川主裕 医師

一ゼ類がなければ止血と洗浄を行って薬局などで購入するか止血操作を行いながら病院に行ってください。

毎日の処置は消毒ではなく、流水でしっかりと洗ってから傷口を乾燥させないよう被覆してください。ただし、キズの治りが悪かったり膿んだりするようなら早めに病院を受診してください。



飯田市立病院
〒395-8502 飯田市八幡町438
TEL.0265-21-1255

散歩道にて

その147

市長 牧野光朗

「地域人教育」の広がり

今年で6年目になる東京大学教育学部牧野篤教授のゼミによる調査実習報告会が、3月11日に飯田市公民館で開催されました。昨年9月に実施した「フィールドスタディ」とその後の追加調査を報告書にまとめて発表するものでしたが、「地域人教育」は飯田OIDE長姫高校に留まるのではなく、飯田市民の「公民館をやる」営みそのものと捉えることができる、との視点が示されました。

印象深かったのは、この報告書で李正連准教授が「私は故郷を離れてから

ずっと将来故郷に帰りたいたいと思ったことは一度もない」と書いていることでした。李先生は、その理由として「私の小・中・高校時代はひたすら学校の勉強や受験勉強で埋め尽くされており、地域との関わりはほとんど持てなかつた」ことを挙げて、飯田の地域人教育の意義を説いているのですが、その率直で正直な自己分析には敬意を表するところです。

報告会には飯田OIDE長姫高校で地域人教育を学び、自らまちづくりを実践する高校生団体 Study eggの皆さんも参加していました。彼らは飯田水引の新たな可能性を模索しているところですが、「つた」した「地域人教育の申し子」たちが活躍する場を今後もっと増やしていくことができれば、と考えています。



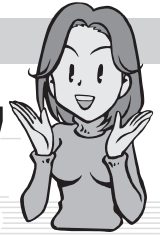

先月の 此間春美 さん(下久堅)からのリレー

学びの宝庫、飯田

～ 大学生からのメッセージ ～
No.45

私を感じた「飯田らしさ」

東京大学教育学部3年

わたなべ こういちろう
渡邊 晃一郎 (兵庫県加古川市出身)

ゼミの一環で私が飯田に初めてきたのが昨年9月。普通の街に見えて普通ではなかった飯田に惹かれ、調査開始が10月頃。そして飯田OIDE長姫高校の地域人教育を主に2月までかけて飯田を調べました。

飯田という「まち」に限らず、一般に「まち」というものはそこに住む人との相互作用を起こしつつ存在していくもので、永久に残るものはないのかもしれませんが、「飯田らしさ」があるとすれば、それは様々な可能性を秘めている街であり、さらにその可能性を芽生えさせることができる街だということではないかと調査実習、報告書執筆を通じて思いました。私が担当した地域人教育も今年からカリキュラムの刷新など改善の途中にあり、完璧なものではないということが調査の中で分かってきました。しかし、完璧でない、「Best」でないことを許容し、進もうとする意思のある人の道を塞がないことが積み重なって「飯田らしさ」になってきたのではないかと、思う次第です。まさに「意志あるところに道あり」の街ではないかと感じました。



飯田OIDE長姫高校学生との意見交換

具体的には身近な自然であった「里山」において、木々などの植物や昆虫の生息状況、動物の痕跡のほか、人の生活における利用について調べています。また木々は薪として、落ち葉は堆肥として生活の中で使う事で、自然の循環に反しない範囲で手を加え維持されてきた里山の素晴らしさを実感しています。

日々観察し得た発見と学びから、

毎月市民の皆さんに、

1. 私の健康法
2. 感動したこと
3. 今がんばっていること
4. まちづくりへの提言

以上の項目から選んで
語っていただき、
次の方にバトタッチする
「リレートーク」です。
次はあなたの番かも…

今後の「人の暮らしのありかた」について考え実践できる場所は里山であると確信し、身近に感じる機会を設けていきます。



今がんばっていること

ひらさわ けんじ
平澤 健さん(龍江)

ぼくのゆめ わたしのゆめ

プロ野球選手になりたい

ぼくの将来の夢は、プロ野球選手になることです。

ぼくは、テレビでプロの選手の試合を見ていると、「すごいな」「あんなふうになりたいな」といつも思います。ぼくは2年生から野球をやっています。今まで練習などやって辛いと思ったことがたくさんありました。けれど、そういったことを乗り越えてきました。そうすれば、ぼくにとって辛かったことは、楽しいことに変わります。夢をあきらめずにこれからも努力していきたいです。

よしかわ はるや
吉川晴哉 さん
(追手町小6年)

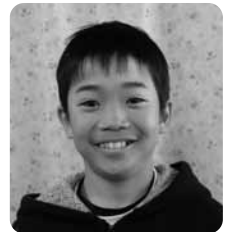

飯田市制施行

80周年記念イベント

のご案内



飯田市は、昭和12年4月1日に飯田町・上飯田町が合併し市として誕生してから、今年で80年を迎えました。今年、「いいだ未来デザイン2028」が始まる「飯田の未来づくり元年」となるため、飯田ならでき、飯田だからできる「まちの姿」の実現に向けて第一歩をふみ出す機会となる取り組みを実施していきます。

私らしいくらしのスタイルを楽しむまち

- 5日25日(木) 第20回 N T N presents ツアー・オブ・ジャパン(仮称)
- 8月5日(土) 第36回飯田りんごん
- 11月開催予定 ワーキングホリデー飯田20周年記念
- 3月開催予定 市民のつどい「いま輝いて女と男」



飯田 りんごん



ツアー・オブ・ジャパン

人と人がつながり、安全安心に暮らせるまち

- 5月12日(金) 飯田市民生児童委員協議会総会
- 10月開催予定 飯田大火70周年記念式典
- 11月開催予定 第3回障がい者文化芸術作品展
- 11月開催予定 地域福祉活動推進研修会
- 1月8日(祝) 平成30年飯田市消防出初式



飯田市消防出初式

健やかにいきいきと暮らせるまち

- 4月22日(土)・23日(日) 第31回飯田やまびこマーチ
- 6月 食育月間
- 10月21日(土) 健康いいだ21フェスティバル



飯田 やまびこマーチ

人と自然が共生する環境のまち

- 7月15日(土)〜12月24日(日) 美術博物館 企画展 「世界最南端のライチョウがすむ南アルプス」
- 10月開催予定 飯田市育樹祭

持続的で力強く自立するまち

- 平成29年度内開催予定 三遠南信自動車道飯喬道路2工区 (仮称)龍江IC―(仮称)飯田東IC開通式

学びあいにより生きる力と文化を育むまち

- 5月3日(祝)～6日(土) オーケストラと友に音楽祭2017
- 7月30日(日)～10月22日(日) 第37回中央道沿線都市親善スポーツ大会
- 8月1日(火)～6日(日) いいだ人形劇フェスタ2017
- 9月23日(祝)・24日(日) 第33回信州飯田60歳以上ソフトボール大会
- 9月30日(土) 美術博物館 菱田春草常設展示スタート
- 10月9日(祝) 第63回風越登山マラソン大会
- 10月28日(土)～11月5日(日) 図書館特別資料展
「飯田線 辰野～豊橋全通80周年」
- 11月5日(日)、12日(日)、19日(日)、26日(日) 第31回伊那谷文化芸術祭
- 11月12日(日)、26日(日)(予定) ニュースポーツフェスティバル
- 11月12日(日)～18日(土) 平成29年度長野県信濃美術館移動展
- 2月18日(日)(予定) 第55回飯田市公民館大会



オーケストラと友に音楽祭



いいだ人形劇フェスタ



風越登山マラソン

地域の応援で子育ての幸せが実感できるまち

● 6月3日(土)～4日(日)

飯田市立動物園写真大会

地域の誇りと愛着で20地区の個性が輝くまち

- 5月13日(土) 第10回信州飯田ふるさと会連合会総会および東京の飯田まつり
- 7月15日(土)～10月1日(日) 美術博物館 国史跡指定記念企画展「飯田古墳群」
- 10月開催予定 第10回獅子舞フェスティバル

飯田市制施行80周年記念式典

10月28日(土)に開催いたします。
その際、30年前に埋めたタイムカプセルを開封いたします。

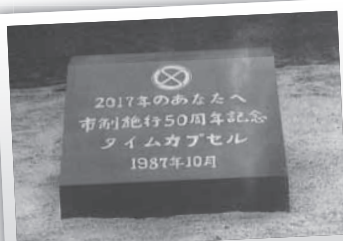

30年前の夢や希望が
いっぱい詰まったタイムカプセル



※記念イベントはこのほかに追加される場合もあります。
詳細は随時お知らせいたします。

市役所発 ぐらしの情報



平成29年度 国民年金保険料の納付

▼納付金額

平成29年4月分～平成30年3月分まで
月額 1万6490円

▼納付方法

○納付書による納付
4月中に日本年金機構から送付される納付書により、金融機関・郵便局・コンビニエンスストアで現金で納めてください。
○口座振替、クレジットカードによる納付

市役所（市民課、市民証明コーナー、各自治振興センター）、飯田年金事務所で手続きをしてください。
※口座振替のお申し込みは、口座をお持ちの金融機関でもできます。

※納付の手間もいらず、前納すると金額もお得です。

○電子納付（ペイジー）インターネットバンキングなどによる納付
あらかじめ金融機関との契約が必要となりますので、ご利用になる金融機関にお問い合わせください。

▼納付期限

各月納付書の納付期限は翌月末日（前納の場合は、前納する最初の月の月末）

※納付期限を2年経過すると時効により納めることができません。忘れずに納めてください。

▼納付が困難な時は：

保険料の納付が経済的に困難な場合には、免除申請をすることができます。本人、配偶者、世帯主の前年所得に応じて保険料の納付が免除されます。
※手続きの詳細についてはお問い合わせください。

▼問い合わせ

市民課 市民窓口係
内線 5428・5429
飯田年金事務所
0265(22)3641

65歳以上の方の 肺炎球菌予防接種

平成29年度新たに次の方が助成対象になります。

4月上旬までに個別通知をしますが、すでに高齢者用肺炎球菌ワクチン（ニューモバックスNP）を接種したことがある方は対象外となりますので、ご注意ください。詳しくは、個別通知をご覧ください。

▼肺炎球菌ワクチン

肺炎は、日本人の死因の第3位であり、亡くなる方の95%以上が65歳以上です。肺炎で一番多い病原菌は肺炎球菌です。肺炎球菌ワクチンを接種しておくことで、肺炎の予防や肺炎にかかっても軽い症状ですむ効果が期待されます。

▼対象者

○昭和27年4月2日～昭和28年4月1日生まれの方

○接種日時点、60歳以上65歳未満で、心臓、じん臓

もしくは呼吸器の機能またはヒト免疫不全ウイルスによる免疫機能の障がいにより、身体障害者手帳1級をお持ちの方
※昭和27年4月1日以前生まれの方で、まだ接種していない方も引き続き受けることができます。

▼接種回数 1回

本人負担額 4000円

▼問い合わせ

保健課 健康推進係
内線 5512・5513

データ放送「結チャンネル」をご覧ください
ケーブルテレビのデジタル12チャンネルで放送中!!
飯田市からのお知らせ、休日当番医、市民バス情報、緊急情報、ごみ収集カレンダー、お梅やみ情報、3時間天気など、生活に役立つ情報をお届けしています。

ご利用方法
リモコンの上下左右 ボタンで画面表示の情報メニューを移動し選択します。リモコンの決定 ボタンを押すことによって、その情報の内容を見ることができます。

■問い合わせ 総務文書課 情報システム係 内線 2128

しんきん 新社会人の皆さんと、18歳から29歳までの皆さんへ

フレッシュヤーズ 給与振込キャンペーン 2017

この春、しんきんからスタート!!

キャンペーン対象者
上記期間中に、当金庫に新たに給与振込をご指定いただき、本キャンペーンにご応募いただいた方。但し、平成29年6月中に5万円以上の給与振込がある方を対象とします。
※通勤(通勤)欄に「給与」実として振り込まれたものに限ります。
※6月30日(金)17時迄で29歳以下の方に限ります。

【キャンペーンの対象外となるケース】
・平成29年1月時点で既に5万円以上の給与振込があった場合。
・キャンペーン期間中のご応募がなかった場合。
・昨年同キャンペーンをご利用されていた場合。

本キャンペーンおよび各商品・サービスの詳しい内容につきましては
当金庫本支店またはお客さまサービス係 ☎0120-805-123まで
お気軽にお問い合わせください。(受付時間:土・日・祝日を除く 9:00～17:00)

VJAギフトカード1,000円分 もれなくプレゼント!

キャンペーン期間 **2/20月 ▶ 5/31水**

IIDA SHINKIN BANK 飯田信用金庫 当金庫ホームページ <http://www.iidashinkin.co.jp/>
しんきんは、環境に優しい取組を推進のみなさまとともにまいります。

広告欄

里帰りなどによる 妊婦健診費用の助成

妊婦一般健康診査は、母子健康手帳の交付時に市で交付した「受診票」を利用することで、対象となる検査費用について公費助成を受けられます。ただし、受診票が利用できる健診機関（医療機関など）は、県内に限られます。

そこで、市では、里帰り出産などの諸事情により県外で受診される場合には、事前にその健診機関と契約を結ぶことで、市交付の受診票を利用できるようにしています。

予定のある方は、早めにご相談ください。

▼健診機関と契約できず自己負担で受診した場合

償還払い（払い戻し）の方法によって助成します。領収書などの必要書類を添えて申請していただき、公費助成の範囲内でお返しいたします。

▼申請・問い合わせ

保健課 健康推進係
内線5513

市立病院の 組織を変更します

市立病院の地域医療部に4月から「地域医療連携課」と「患者サポートセンター」を設置します。

飯田下伊那の中核病院として、地域内の診療所・病院との連携と役割分担を進め、安心・安全な医療の提供と入院から退院までの患者支援、がんなどの医療相談、総合相談への対応として組織を充実します。

▼問い合わせ

市立病院 地域医療部
☎0265(21)1255

飯田市職員採用試験 (市立病院関係)

平成29年10月および平成30年4月採用予定の飯田市職員採用試験（市立病院関係）を実施します。

▼平成29年10月採用

看護職 7人程度
看護職 20人程度

▼平成30年4月採用

勤務予定機関
飯田市立病院など

※受験資格・給与・手当など詳細は、試験実施要綱をご覧ください。

第1次試験日
6月18日(日)

試験実施要綱と試験申込書の入手方法

○窓口で受け取り
人事課、市立病院、各自治振興センター窓口での受け取り。

○郵送を希望する場合

120円切手を貼った返信用封筒（試験区分・宛先を明記、角形2号）を同封して市役所人事課へ請求する。

○インターネット

市または市立病院のウェブサイトにからダウンロードする。

▼申込方法

次の書類を月々金曜日の午前8時30分〜午後5時15分の間に人事課まで本人または代理人が持参してください。郵送も可能です。

○試験申込書

○住所、氏名、試験区分を記載し、242円切手を貼った長形3号封筒

▼受付期間

4月3日(月)〜6月2日(金)
※郵送の場合は、消印有効

▼申し込み・問い合わせ

〒395-8501
大久保町2534
総務部 人事課
内線2141

学卒者入手続き説明会

平成30年3月新規学卒者の採用活動を行う事業主を対象とした求人手続などの説明会を開催します。

新規学卒者の採用を計画している事業所はご出席ください。

▼日時

4月18日(火)
午後1時30分〜3時30分
受付／午後1時〜

▼場所

(株)南信州・飯田産業センター（上郷別府）

▼問い合わせ

ハローワーク飯田
(飯田公共職業安定所)
☎0265(24)8609



広告欄

信濃毎日新聞

■ 信毎Web <http://www.shinmai.co.jp/>

暮らしに 仕事に 役立つ信毎

地域の話から世界のニュースまで一紙で分かる

県内の経済記事 たっぷり詳しく
生活防衛 豊富なチラシでお得情報

ライフスタイルを彩る
週刊いいだは木曜日



購読のお申し込みは [0120-81-4341](tel:0120-81-4341) 又は 最寄りの信毎販売店へ

**長野県民交通災害共済
加入お済みですか**

交通事故に遭い、ケガを
したり亡くなられた場合な
どに見舞金が支払われる制
度です。(入通院2日以上
2万円から死亡100万
円)

▼平成28年度の加入数と見
舞金支払実績(12月末)

○加入者数
5万1258人

○見舞金支払件数
100件

○見舞金支払総額
895万5000円

▼会員期間
○3月31日までに加入
4月1日〜平成30年3月
31日の間

○4月1日以降に加入
加入の翌日〜平成30年3
月31日の間

▼申込書の送付
申込書は2月中旬に、組
合配布または郵送でお届
けしています。

▼申込方法
○申込書に会費(1人
400円)を添えて申し
込みください。

※幼稚園、保育園、小
中学校の子ども(1人
100円)は、各園・学
校でとりまとめします。

▼申込受付場所

市役所会計窓口、各自治
振興センター、りんご庁
舎市民証明コーナー、金
融機関(ゆうちょ銀行お
よび郵便局を除く)

※各組合(隣組)で取りま
とめを行う場合もありま
す。

▼申込締切

3月31日(金)

※その後も毎日受付をして
おります。(土・日・祝
日は除く)

▼問い合わせ

危機管理室 交通安全係
内線2435

第41回飯田都市緑化祭

▼日時

○4月22日(土)

午前10時〜午後3時30分

○4月23日(日)

午前9時〜午後3時

▼場所

中央公園多目的広場
(飯田市公民館前)

▼主な催し

○苗木・花木・盆栽の販売
盆栽展、庭園展示会
○花木を無料配布
・両日とも牡丹各75株
合計150株を用意

※午後1時から苗木整理券
の配布、午後1時30分よ
り苗木の配布。

※無料配布につき、1家族
1本のみとさせていただきます。

○無料おたのしみコーナー
ヨーヨーすくい、ポップ
コーンほか

○ツリークライミング体験
造園関係の作業車乗車体
験(高所作業車、クレー
ン車、芝刈り機)

▼問い合わせ
飯田都市緑化推進協議会
事務局(土木課内)
内線2724

飯田子どもまつり

楽しいあそびや手づくり
工作、体験コーナーが盛り
だくさん。家族と一緒に、
思いっきり体を使って遊ん
でみませんか。ご家族皆さ
んでぜひご参加ください。

▼日時 4月30日(日)
午前10時〜午後3時

▼場所

四季の広場(扇町公園)

※雨天は丸山小学校体育館

▼内容(予定)

○ダンボールで遊ぼう

○炭火でパンを焼こう

○火おこし体験

○かじや体験ペーパーナイ
フづくり

○竹でつくるろう竹とんぼ・
弓矢

○レクリエーションなど

※運営補助していただくポ
ランティアスタッフも募
集しています。お気軽に
お問い合わせください。

▼問い合わせ
飯田子どもまつり実行委
員会

○飯田子ども劇場
☎0265(23)7586
✉hida_kogeki@yahoo.co.jp

○生涯学習・スポーツ課
地育力向上係
内線3745



◆SUZUKI スズキセニアカー おかげさまでスズキセニアカーは **25万台突破!** 無料出張試乗受付中!

※詳しくはスタッフにお問い合わせ下さい。

運転免許を卒業されたあなたへ

ET40 使いやすい快適装備と、ゆとりある走行が魅力です。

※1 本体価格 368,000円 ※2 連続走行距離 33km

スズキセニアカーには、消費税がかかりません。
※1 本体価格には、オプション品やその取付費用・保険料は含まれておりません。本体価格は販売会社が独自に定めていますので、詳しくは各販売会社にお問い合わせください。
※2 連続走行距離は、JIS T 9208:2009 で定められた条件のもとでの数値です。

株式会社 **スズキ自販南信 飯田営業所** TEL.0265-28-1885 飯田市北方963-10

広告欄

連続人形活劇 「新・三銃士」展

川本喜八郎人形美術館開館10周年企画展第二弾。E T V 50周年企画で制作され、2009年に放送された「新・三銃士」の人形と舞台セットを展示します。

▼日時

4月29日(祝)～6月25日(日)

▼場所

川本喜八郎人形美術館
3階スタジオ

※入館料のみでご覧いただけます。

▼入館料

一般 400円
小中高生 200円

▼問い合わせ

川本喜八郎人形美術館
☎0265(23)3594

人形美術館コンサート

連続人形活劇「新・三銃士」展の初日に人形の実演と音楽を担当したスパニッシュ・コネクションによる特別なコラボレーション。

▼日時

4月29日(祝)
開演/午後7時

開場/午後6時30分

▼場所

川本喜八郎人形美術館
3階ホワイエ

▼テーマ

人形と音楽でよみがえる「新・三銃士」の世界

▼出演

ダルタニアン、アトス、スパニッシュ・コネクションほか

▼料金(前売り)

○一般 3000円
○学生(小学生～高校生) 1500円

※当日各500円増

▼定員

70人

※未就学児入場不可
※当日は準備のため午後4時に臨時閉館します。

▼問い合わせ

川本喜八郎人形美術館
☎0265(23)3594

市民農園の利用者を募集

市内に開設されている市民農園では、利用者を募集しています。

食の安心安全や食料自給率の向上に関心をお持ちの方など、市民農園を利用し

て、ご自分で育てた野菜を食べてみませんか。

▼募集する農園

地区	空き区画数
白山通り	1区画
松尾代田	9区画
鼎中平	3区画
宮の上	1区画
桐林	13区画

※1区画の面積は30×100平方メートル程度となりますが、農園ごとに異なりますので詳細はお問い合わせください。また、ご希望の農園を指定いただければそれぞれの農園開設者の連絡先をご案内します。

▼問い合わせ

農業課
☎0265(21)3217

河川愛護モニター募集

次の両方の条件を満たす方

○満20歳以上の心身とも健康な方で、河川に接する機会が多く、河川愛護に関心をお持ちの方。

○募集区間の近隣にお住まいの方。

▼募集区間

天竜川
姑射橋から弁天橋までの区間のうち3km程度

▼募集人数

1人

▼任期

7月1日から1年間

▼活動内容

○日常生活の範囲内で気がついた川の情報を伝えていただく

○地域住民への河川愛護思想の普及啓発

※活動に対して、一定の諸謝金をお支払いします。

※川を見ていただく回数縛りはありません。

▼申込方法

住所、氏名、年齢、職業、電話番号、応募理由を記載したものを郵送してください。(様式自由)

▼募集締切

5月12日(金)(必着)

▼申し込み・問い合わせ

〒399-4114
駒ヶ根市上穂南7-10

国土交通省天竜川上流河川事務所

管理課 管理第一係

☎0265(81)6414

広告欄



ictv 報道特番
飯田市議会議員一般選挙
開票速報
CATV 713ch
光キャストビジョン 11ch
4月16日(日) iCTV 株式会社 飯田ケーブルテレビ
■よる8:15～ 開票所ライブ中継 市内各地から投票箱が運び込まれる様子や午後9:00からはじまる開票作業をお送りします。最終の投票率は、発表され次第テロップでお伝えします。
■よる9:50～ 飯田市議会議員選挙開票速報 第1報が発表される直前から番組開始。選管から票が発表され次第、即座にお伝えします(大勢判明まで)。各陣営のバンザイ風景もVTRでお届けします。



犯罪被害者支援ボランティア養成講座

長野犯罪被害者支援センターでは、ボランティアの皆さんによる電話相談、面接相談、直接的支援、広報啓発などの活動支援を行っています。

犯罪被害に遭われた人たちが置かれている実態やその支援策、さらにカウンセリングや法律に関する基礎知識を学びます。

▼期間

6月～9月の間

各月第1・3木曜日

▼場所

松本市市民活動サポートセンター

▼応募資格

20歳以上65歳までの男女で、この活動に参加する意志のある方。

▼応募方法

養成講座申込書、写真を提出してください。

※申込書は、長野犯罪被害

者支援センターまたは、最寄の警察署総務課にあります。

▼面接

6月上旬に面接を行い、当講座受講の可否についてお知らせします。

▼定員

約20人

▼受講料

10000円

(資料代を含む)

▼受付期間

4月24日(月)～5月31日(水)

▼応募・問い合わせ

長野犯罪被害者支援センター

☎026(233)7848

(平日午前9時30分～午後5時)

シルバーパソコン教室 初心者+ワード講座

パソコン初心者の方対象の教室です。操作方法、文字の打ち方など、繰り返し復習をしながら3カ月間じっくり学びます。ワードソフトを使い、文章や通知を作成します。

29年度中の初心者向け講座は今回のみです。9月には、ワード+エクセル(2

カ月間)コースを予定しています。

▼対象

市内に居住する60歳以上で、パソコンに初めて触れる方

▼日時

5月11日(木)～8月3日(木)
毎週月・木曜日(全24回)
午前10時～正午

▼場所

飯田コアカレッジ

▼内容

ウインドウズ・ワード・エクセル・メール・インターネットの基礎

▼受講料

3万2000円

(テキスト代込)

▼定員

先着20人
(最少開講人数6人)

▼申込締切

5月8日(月)

▼申し込み

飯田コアカレッジ

☎0265(22)5111

※ノートパソコンの持ち込みができますので、申し込み時にお問い合わせください。

▼問い合わせ

長寿支援課
内線5757

男性はつらつ運動塾

椅子に座った運動を中心に行います。運動不足解消と仲間づくりに活用ください。

初回と終了時には体力測定を行い、運動の効果が確認できます。

▼対象

65歳以上の男性で、はつらつ運動塾に今まで参加されていない方。

▼期間

5月～10月
月2回(全12回)
午前9時30分～11時

▼場所

○千代公民館

(第1・3木曜日)

○下村公会堂(千栄)

(第2・4木曜日)

○松尾公民館

(第1・3月曜日)

▼定員 各会場25人

▼申込方法

電話で申し込みください。

▼申込締切

4月24日(月)

▼申し込み・問い合わせ

長寿支援課
内線5754

事業所の福利厚生をお手伝いします!!

低コストでの福利厚生の充実を
行政と一体となって応援



1,600事業所
13,000人に入会
頂いています

加入事業所募集中(ご加入は事業所単位2名以上)

ひとり 入会金200円 月会費300円 (負担金年1回300円)

- 慶弔給付: 祝い金、見舞金等の給付
- 健康増進: インフルエンザ予防接種助成金等
- 自己啓発: 資格取得試験受験料助成金等
- 余暇活用: 推奨ツアー、スポーツ観戦等助成金
- その他: チケット・各種カード特別価格斡旋

一般財団法人

飯田勤労者共済会

TEL.0265-52-6566
FAX.0265-52-0155

〒395-0024 飯田市東栄町3108番地1
長野県飯田勤労者福祉センター内
ホームページ <http://iida-kyosai.com/>

飯田勤労者共済会

検索

くらしに役立つ法律のはなし

- ▼日時 4月24日(月) 午後1時30分～3時
- ▼場所 南信消費生活センター
- ▼講師 宮下将吾弁護士 (みなみ信州法律事務所)
- ▼テーマ テラスについて
法テラスを上手に活用していただくために
- ▼申込方法 事前に電話でお申し込みください。
- ▼申し込み・問い合わせ 南信消費生活センター
☎0265(24)8058

第35期文章講座

一年間を通じた講義と演習で、日本語の特色に触れながら文章表現の基礎力を養います。
文章を書くことが好きな方はもちろん、苦手だという方も、この機会にぜひご参加ください。

- ▼期間 5月～平成30年3月 (月1回/全11回)
- ▼日時 毎月第3日曜日 午前10時15分～正午
- ▼場所 上郷図書館
- ▼内容 文章の書き方についての講義・演習のほか、作文提出・添削指導
- ▼講師 鎌倉貞男さん (元高森中学校校長)
- ▼受講料 年額8000円
- ▼定員 20人
- ▼申込方法 上郷・中央・鼎図書館で申込書に記入して提出していただくか、上郷図書館へ電話でお申し込みください。
- ▼申込締切 5月19日(金)
- ▼申し込み・問い合わせ 上郷図書館
☎0265(52)2551

文学連続講座

- ▼日時 4月16日(日) 午後1時30分～3時30分

- ▼場所 中央図書館2階研修室
- ▼第1回テーマ 近代日本の成立と田中芳男
- ▼講師 鈴木博さん
- ▼参加費 500円
- ※事前申込不要
- ▼問い合わせ 中央図書館
☎0265(22)0706

特別展「創画会70周年記念展」シンポジウム

- 特別展にあたり、出品者の創画会会員による2回のシンポジウムを開催します。
- ▼日程 ○シンポジウム①
・対談 上村淳之理事長×滝沢具幸館長
・4月30日(日) 午後1時30分～3時30分
○シンポジウム②
・創画会 長野県ゆかりの会員たち
・5月5日(祝) 午後1時30分～3時30分
- ▼場所 美術博物館
- ▼参加料 無料
- ※展覧会を観覧する場合は観覧料が必要

自然講演会

- ※申込不要
- ▼問い合わせ 美術博物館
☎0265(22)8118
- ▼日時 4月16日(日) 午後2時～3時30分
- ▼場所 美術博物館講堂
- ▼テーマ ジオパークという言葉を知っていますか。聞いて、何を想像しますか。「大地の公園」と訳しますが、公園というより大地の遺産を生かした地域づくりの仕組みです。遠山でジオパーク活動が進められる中、日本で最初に世界ジオパークに登録された糸魚川ジオパークの活動から多くのことを学びたいと思います。
- ▼講師 竹之内耕さん (フォッサマグナミュージアム学芸員、理学博士)
- ▼問い合わせ 美術博物館
☎0265(22)8118

理科実験ミュージアム

場所:かざこし子どもの森公園・おいで館

- ❖おもしろ科学大実験 滝川洋二先生のサイエンスショー 5月6日(土) 10:00～12:00、13:00～15:00
- ❖おもしろ科学大実験 高校戦隊テックレンジャーショー 5月7日(日) 10:00～12:00、13:00～15:00
- ❖日光写真を撮ろう 5月14日(日) 10:00～12:00、13:00～15:00
- ❖紙飛行機を作ろう 5月20日(土) 10:00～12:00、13:00～15:00
- ❖レジ袋凧を作ろう 5月21日(日) 10:00～12:00、13:00～15:00
- ❖マーブルプリントを楽しもう 5月28日(日) 10:00～12:00、13:00～15:00

理科実験ミュージアム問い合わせ先
生涯学習・スポーツ課 内線3743

美博の文化講座

飯田大火70周年記念講座
と上映会を開催します。聴講無料で、どなたでも参加できます。

▼期日
4月15日(土)

▼場所
美術博物館

▼講座と上映会

▼演題
飯田を激変させた飯田大火

火

○上映

・実録飯田大火(11分)

・復興飯田市(12分)

○講師 櫻井弘人
(美術博物館学芸員)

○時間
午後1時30分～2時50分

▼報告

○演題
大火をくぐりぬけて残る土蔵

○講師 中山京子
(美術博物館専門研究員)

○時間
午後3時～3時30分

▼プラネタリウム

○飯田のりんご並木～子どもたちの夢と希望～

○時間
午後3時35分～3時45分

▼問い合わせ
美術博物館

☎0265(22)8118

美博ロビー展

昨秋、阿南町富草で発見され、新聞紙上で話題となったパレオパラドキシアを展示します。

▼展示物
パレオパラドキシア頭骨片(実物)、実物大の生体模型など

▼会期
4月18日(火)～5月14日(日)

▼場所
美術博物館ロビー

▼観覧料
一般 150円
高校生 100円
小中学生 50円

※特別展などをご覧になる場合は別料金です。
※パレオパラドキシアはカバに似た海生ほ乳類です。1800万年前の下伊那に生息していましたが、絶滅してしまいました。

▼問い合わせ
美術博物館

☎0265(22)8118

美博の自然講座

伊那谷の自然についてさまざまな角度から学びます。聴講無料で、どなたでも参加できます。

▼日時
4月23日(日)
午後1時30分～3時30分

▼場所
美術博物館講堂

▼テーマ
伊那谷の盆地誕生ものごと

▼講師
松島信幸さん
(美術博物館顧問)

▼問い合わせ
美術博物館

☎0265(22)8118

追手町小学校化石標本室の公開

飯田市出身の古生物学者、長谷川善和先生の標本を中心に、数多くの化石や骨格標本を見学できます。観覧料無料です。

▼公開日
4月23日(日)、5月4日(祝)、5日(祝)

午前10時～午後4時

▼場所
追手町小学校化石標本室

※北西側の信号交差点に案内表示があります。

▼ワークショップ「化石レプリカ教室」

※公開時間中いつでも可

○期日
4月23日(日)、5月5日(祝)

○製作時間 約30分

○材料費 1個200円

▼ワークショップ「化石発掘体験」

※公開時間中いつでも可

○期日
5月4日(祝)

○参加費 100円

▼問い合わせ
美術博物館

☎0265(22)8118

ぎやまん工房 とんぼ玉づくり

弥生時代の遺跡や古墳から出土するガラス製の玉を「とんぼ玉」と呼びます。とんぼ玉を昔の作り方で作ってみましょう。

▼日時
4月16日(日)
午前9時30分～11時30分

▼場所
上郷考古博物館

▼対象
小学生高学年以上

※小学生は保護者同伴

▼定員 24人

※応募者多数の場合は初めての方を優先として抽選。

▼参加費 300円

▼展示観覧料は含みません

▼申込方法
住所、氏名、年齢(学年)、電話番号、参加経験の有無を明記の上、FAXまたはEメールでお申し込みください。

▼申込締切
4月9日(日)(必着)

▼申し込み・問い合わせ
上郷別府2428-1
上郷考古博物館

☎0265(53)3755

FAX 0265(53)3756



各種相談所

相談は無料、秘密は厳守します。

相談名	日時	場所	問い合わせ	相談名	日時	場所	問い合わせ		
行政相談	毎月第2火曜日 13:00~16:00	市役所A棟1階	総務文書課 内線2111	消費生活相談 (多重債務相談を含む)	毎週月~金曜日 8:30~17:15	市役所C棟1階	飯田市消費生活センター ☎0265(22)4530		
外国語相談	ポルトガル語 毎週火・木曜日 13:00~17:00	市役所A棟1階 (外国人相談窓口)	男女共同参画課 内線 5453	心配ごと相談	一般相談	さんとびあ飯田	社会福祉協議会 ☎0265(53)3180 (受付順)		
	タガログ語 英語				毎週水・金曜日 13:00~17:00			特別相談 (法律的)	毎週火曜日 13:00~16:00 受付 15:00まで
	中国語				毎週月・火・木・金曜日 13:00~17:00			法律相談 (係争中のものは除く)	毎月第2金曜日 13:00~17:00
女性の相談	悩みごと	市役所A棟1階	子育て支援課 内線 5739	結婚相談	休日	さんとびあ飯田 ※本人の相談が原則 ※本人確認ができる書類と写真1枚が必要	社会福祉協議会 ☎0265(53)3182		
	法律相談	市役所C棟1階	男女共同参画課 内線 5451 (予約制)		平日			毎週月~金曜日 (祝日は休み) 8:30~17:30	
教育相談	毎週月~金曜日 8:30~17:00	市役所A棟3階	教育相談室 内線 3721	障がいのある方 またはご家族の相談	毎週月~金曜日 (祝日は休み) 8:30~17:30	さんとびあ飯田	飯伊圏障がい者 総合支援センター ☎0265(24)3182		
子育て相談	毎週月~金曜日 8:30~17:15	りんご庁舎2階	内線 5343	生活や就労などの 総合的な相談	毎週月~金曜日 9:30~17:00	まいさぼ飯田	まいさぼ飯田 ☎0265(49)8830		
教育支援・就学相談		こども家庭応援センター	内線 5342						
家庭児童相談		保健課保健指導係 内線 5306 (予約制)							
こころの相談日	毎月第2月曜日 13:30~15:00	市役所 保健センター2階	保健課保健指導係 内線 5306 (予約制)	高齢者の介護 予防や生活の相談	毎週月~金曜日 8:30~17:30	いいだ地域包括支援センター かわじ地域包括支援センター かなえ地域包括支援センター 南信濃地域包括支援センター	☎0265(56)1595 ☎0265(27)6052 ☎0265(28)2361 ☎0260(34)1066		
不妊・不育相談	5月2日(火) 13:00~17:00 5月16日(火) 15:00~19:00	市役所 保健センター2階	保健課健康推進係 内線5513 (予約制)	成年後見相談				いいだ成年後見支援センター	☎0265(53)3187
ジョブカフェいだ 若年者就業相談	毎週月~金曜日 8:30~17:15	市役所A棟3階 (産業振興課内)	ジョブカフェいだ 内線 3514 (予約制)	認知症の方や 家族の相談・交流	毎月第2・4木曜日 10:00~12:00	さんとびあ飯田 (ほっとカフェわたの実)	社会福祉協議会 ☎0265(53)3180		
中小企業経営者のための 経営悩み相談	毎月第4木曜日 12:30~15:00	飯田商工会議所 (常盤町41)	飯田商工会議所 ☎0265(24)1500 (予約制)	空き家に関する 無料相談	毎月5日 13:00~17:00	市役所内 (予約時確認)	ふるさと定住支援課 内線5431 (予約制)		
巡回労働相談 (予約制)	毎月第2・4水曜日 12:30~15:30 (4月無し、5月第2水曜日除く)	飯田勤労者 福祉センター	産業振興課 ☎0265(53)6078 南信労政事務所 ☎0265(76)6833	市長の留守番電話 ☎0265(23)8181					

市民の皆さんのご意見ご相談をいつでもお受けします。

「かかりつけ医」を持ちましょう

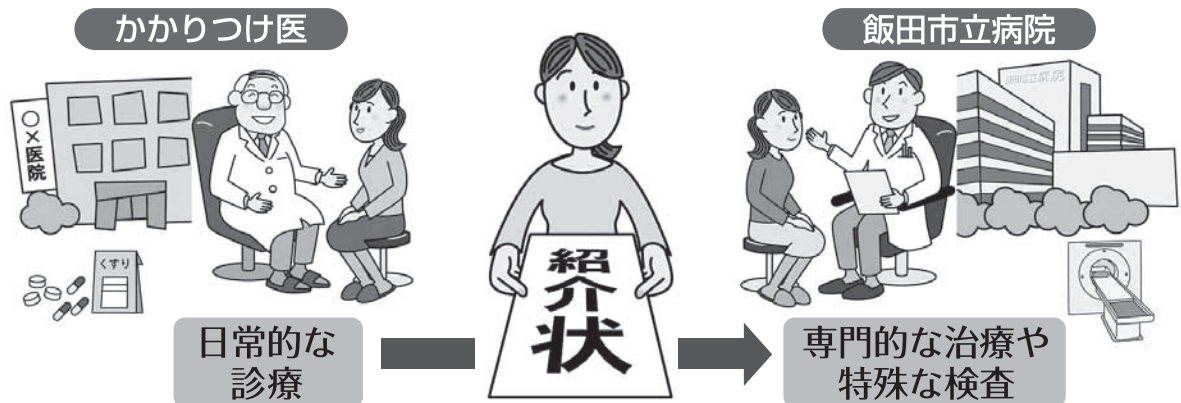

まず「かかりつけ医」の診察を受けましょう。

「かかりつけ医」の判断により「紹介状」をいただき、飯田市立病院を受診してください。

飯田医師会／飯伊地区包括医療協議会／飯田市立病院

所の組織を変更します

飯田市行政組織機構図 (H29.4～)

市長事務部局

市長

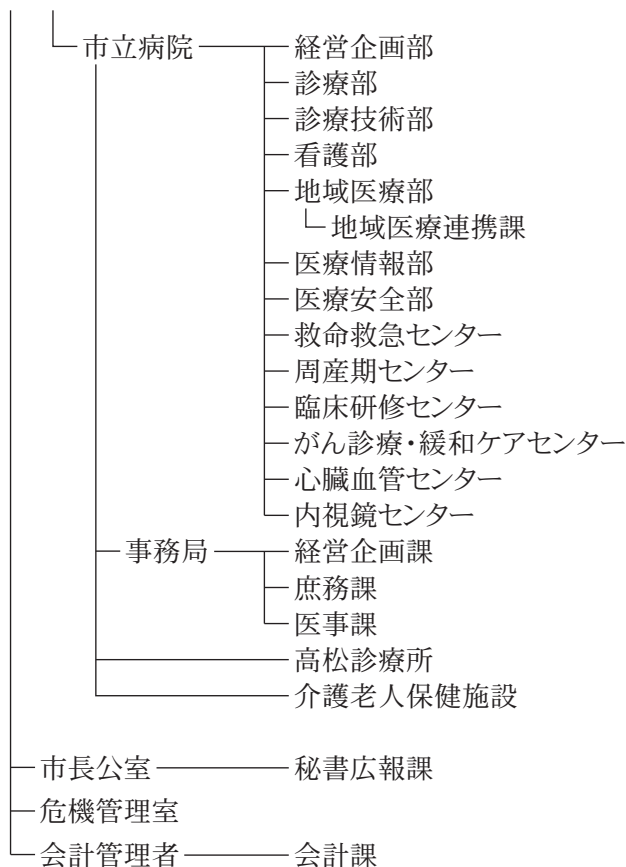
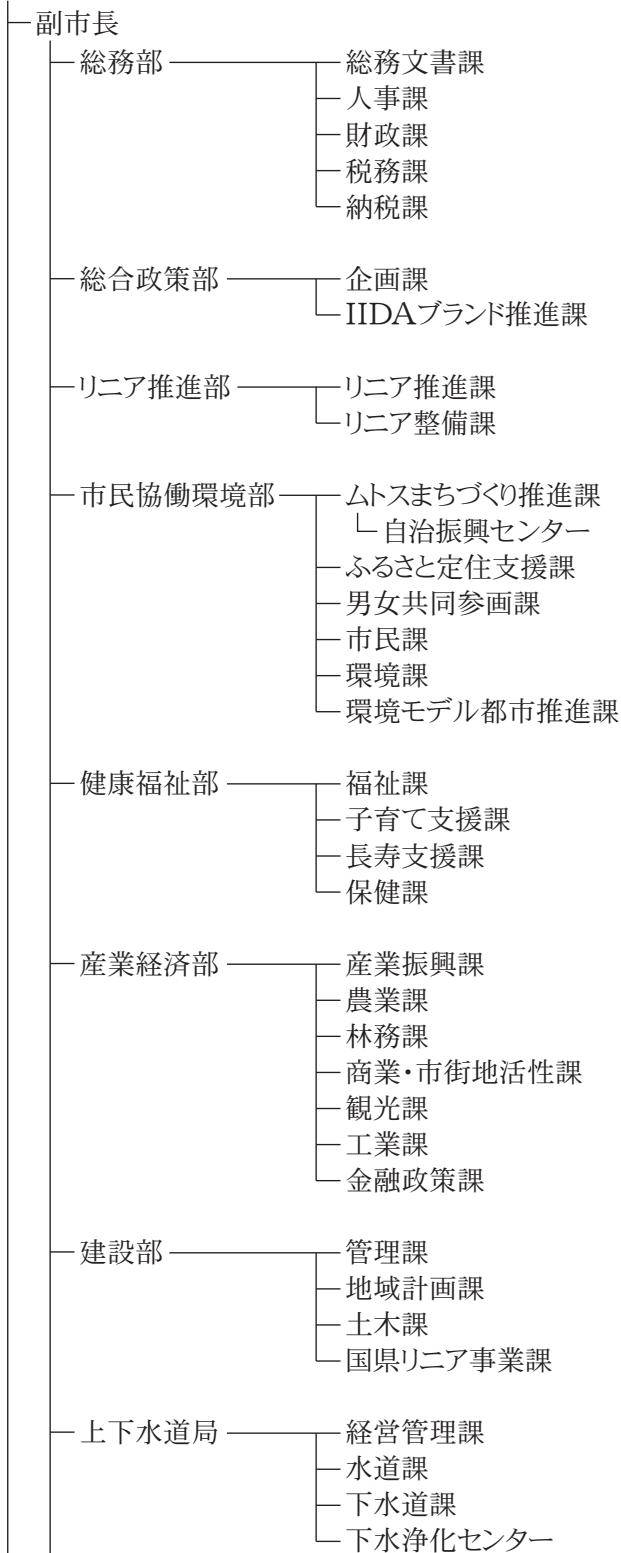

市議会、行政委員会

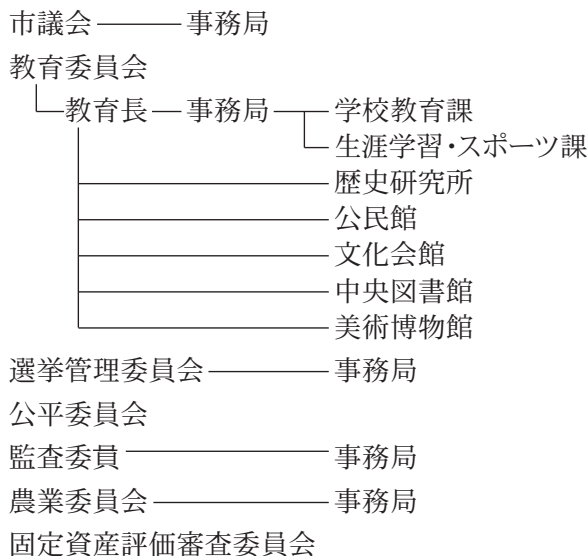

平成29年4月から市役

平成29年度からスタートする基本構想「いいだ未来デザイン2028」で目指すまちの姿の実現に向けて、基本目標に基づいた戦略計画や分野別計画を着実に推進していくため、市役所の組織の一部見直しを行いました。これにより、部局横断的な戦略推進体制に整えました。

主な変更点

これらの変更により、市役所の組織体制は右ページのとおりとなります。

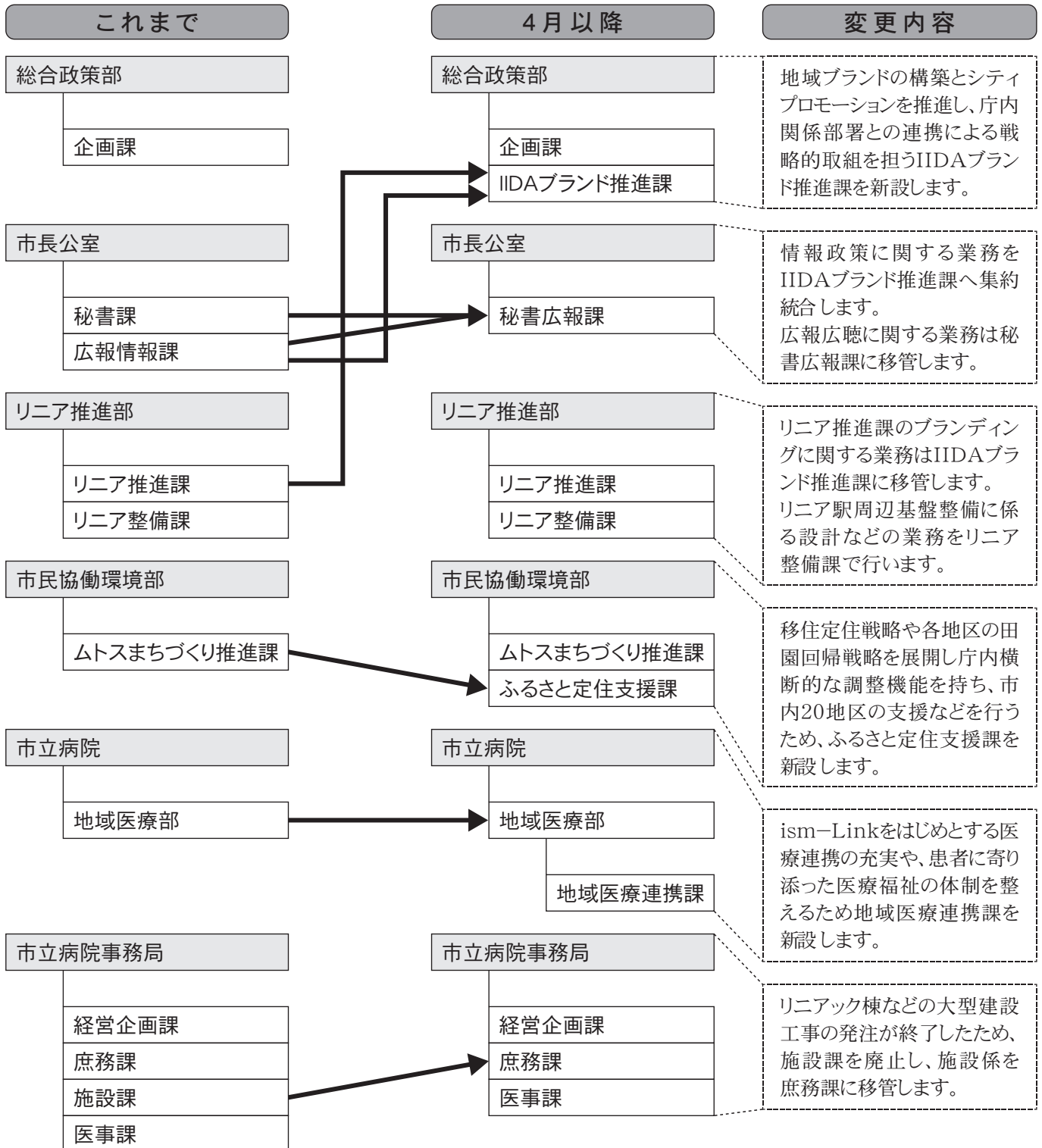

平成29年度 市税等納期の一覧

税金・料金は納期限までに納めましょう

■問い合わせ 税・保険料関係 納 税 課 内線5151～5159
上下水道関係 水道料金お客様センター ☎0265(21)1132

納期月	税金・料金 (普通徴収)	市 県 民 税	固 定 資 産 税	都 市 計 画 税	軽 自 動 車 税	国 民 健 康 保 険 税	介 護 保 険 料	医 療 保 険 料	後 期 高 齢 者	納 期 限 口座振替日(※)	上 下 水 道 料 金	
											A地区	B地区
4月						4月納期分				5月1日(月) 再振替▶5月15日	検針	3月検針分 口座振替日▶4月25日
5月			1期	1期		5月納期分				5月31日(水) 再振替▶6月15日	4月検針分 口座振替日▶5月25日	検針
6月	1期					6月納期分				6月30日(金) 再振替▶7月13日	検針	5月検針分 口座振替日▶6月26日
7月			2期			7月納期分				7月31日(月) 再振替▶8月15日	6月検針分 口座振替日▶7月25日	検針
8月	2期					8月納期分				8月31日(木) 再振替▶9月13日	検針	7月検針分 口座振替日▶8月25日
9月						9月納期分				10月2日(月) 再振替▶10月13日	8月検針分 口座振替日▶9月25日	検針
10月	3期					10月納期分				10月31日(火) 再振替▶11月14日	検針	9月検針分 口座振替日▶10月25日
11月						11月納期分				11月30日(木) 再振替▶12月15日	10月検針分 口座振替日▶11月27日	検針
12月			3期			12月納期分				12月26日(火) 再振替▶1月9日	検針	11月検針分 口座振替日▶12月22日
1月	4期					1月納期分				1月31日(水) 再振替▶2月15日	12月検針分 口座振替日▶1月25日	検針
2月			4期			2月納期分				2月28日(水) 再振替▶3月14日	検針	1月検針分 口座振替日▶2月22日
3月						3月納期分				4月2日(月) 再振替▶4月13日	2月検針分 口座振替日▶3月23日	検針

※上下水道料金は、口座振替日・再振替日ともに、税・保険料関係と異なりますのでご注意ください。

【上下水道の検針地区】

A地区…橋北・橋南・羽場・丸山・東野・座光寺・下久堅(知久平を除く)・上久堅・千代・龍江・伊豆木・山本(久米を除く)・沢城・上村・南信濃
B地区…松尾・知久平・竜丘・川路・立石・下瀬・久米・伊賀良(沢城を除く)・鼎・上郷

便利な 口座振替で 納めませんか

こんなに便利

- 指定した預貯金口座から、振替日に自動引き落としされます。
- 納期のために金融機関などへ行く必要がありません。
- 一度手続きをすれば、毎年継続されます。
- 納付確認は、通帳記帳によりできます。

申し込み手続き

- 預貯金口座のある金融機関で行ってください。
- 必要なもの 預貯金通帳、届出印、市税等の納付書

取扱金融機関

- 八十二銀行
- 長野銀行
- 飯田信用金庫
- 長野県信用組合
- 長野県労働金庫
- みなみ信州農業協同組合
- 下伊那園芸農業協同組合
- ゆうちょ銀行・郵便局 以上の本支店

口座振替の注意事項

- 口座の預貯金が不足している場合は振替ができません。
- 振替口座を変更される場合は、変更後の口座のある金融機関で手続きを行ってください。
- 口座振替の開始は手続きした翌月納期分からになります。

飯田市空家情報バンク制度をご活用ください

飯田市では、飯田市空家情報バンク制度(以下「空家バンク」といいます)を設け、市内の空き家の有効活用を進めています。空家バンクに登録された空き家を有効活用するべく、次のとおり3つの補助金を制定しています。

区分	空き家を売りたい、貸したい方向け	空き家を買いたい、借りたい方向け	
補助金の名称	飯田市空家環境整備補助金	飯田市空家改修補助金	飯田市子育て世帯引越費用補助金
補助の対象者	空家バンクに登録をした空き家の所有者	空家バンクに登録された空き家を購入又は賃借した者	飯田下伊那以外の地域から空家バンクに登録された空き家へ引越をした子育て世帯 ※「中学校修了前の児童を扶養し、児童手当の支給がある世帯」などの対象世帯の要件があります。
補助の対象費用	空家バンクに登録した空き家の家財道具その他の物品の搬出、処分又は空き家を清掃する費用 ※ただし、次のいずれにも該当する場合に限りです。 ①空き家を売却又は賃貸することとなった場合 ②飯田市に本店又は主たる事務所若しくは事業所を有する事業者が搬出、清掃等をする場合	空家バンクから購入又は賃借した空き家を利用するために必要な改修を行う工事の費用 ※ただし、次のいずれにも該当する改修に限りです。 ①建築基準法その他の法令に違反しないもの ②飯田市に本店又は主たる事務所若しくは事業所を有する事業者が行うもの	空家バンクから購入又は賃借した空き家への引越に直接要した費用
補助金の額	補助対象費用の2分の1の額(上限10万円)	補助対象費用のうち、市長が必要と認めた費用の2分の1の額(上限30万円)	引越し業者に支払いをした補助対象費用(上限10万円)
問い合わせ	ふるさと定住支援課 内線5431	ふるさと定住支援課 内線5431	産業振興課 内線3514

なお、補助金の支給額には限りがありますので、申請されても支給の対象とならない場合があります。支給の条件や申請方法など詳しい内容は、問い合わせ先の担当課までお願いします。

◎飯田市空家情報バンク制度の問い合わせ先／ふるさと定住支援課 内線5431

パブリック コメント Public Comment

リニア駅周辺整備基本計画(案)に対する意見の募集

市では、2027年のリニア中央新幹線の開業に伴い市内にリニア長野県駅(仮称)が設置される見通しであることを受け、リニア駅の整備効果を最大限引き出し、長野県の南の玄関口および三遠南信地域の北の玄関口にふさわしい駅とするため、「リニア駅周辺整備基本計画」を

策定することとしました。

今回、リニア駅周辺整備基本計画(案)を公表しますので、皆さんのご意見をお寄せください。

※寄せられたご意見とその意見に対する市の考え方については、後日公表します。

意見の募集期間 **4月10日(月)～5月10日(水)**

閲覧時間 午前8時30分～午後5時15分
(土・日曜日、祝日を除く)

閲覧場所

- リニア整備課(市役所A棟3階)
- 行政資料コーナー(市役所A棟2階 総務文書課受付)
- 各自治振興センター(橋北、橋南、羽場、丸山、東野地区を除く)
- 飯田市公民館、
橋北・橋南・羽場・丸山・東野公民館
※市の公式ウェブサイトでも閲覧できます。

意見の提出方法

意見書に住所、氏名を明記の上、閲覧場所へ持参していただくか、郵送またはFAX、Eメールにより下記まで送付してください。

意見の提出先・問い合わせ

〒395-8501 飯田市大久保町2534番地
リニア推進部 リニア整備課
☎0265-22-5361(直通) FAX0265-53-5371
✉linear@city.iida.nagano.jp

市HP

国民健康保険加入者の特定健診について

飯田市国保では、平成29年4月1日以前から継続して国民健康保険に加入している方を対象に特定健診を実施します。連絡や申し込みが必要な場合がありますので下記をご確認ください。特定健診は国が定められた年に一度の健康診断です。現在の健康状態を知るために必ず受診してください。

◎飯田市国民健康保険以外の健康保険に加入している方は、会社などで受診方法を確認してください。

対象者	健診方法	申し込み	自己負担額
40～64歳になる方 (昭和28年4月1日～ 昭和53年3月31日生)	【 集団健診 】各公民館など 6月～8月実施 ◎医療機関での個別健診への変更可能。	対象となる方には、5月より順次、 実施通知・問診票を郵送します。 ◎医療機関での個別健診を希望される 方は、ご連絡ください。受診券の交換 が必要です。	◆健診費用 約8,000円のところ 【 集団健診・個別健診 】 どちらも 2,000円 ※40歳になる方は無料 (昭和52年4月1日～ 昭和53年3月31日生) ※世帯主と世帯の国保 加入者全員が、住民税 非課税の場合は無料
65～74歳になる方 (昭和18年4月1日～ 昭和28年3月31日生)	【 個別健診 】指定医療機関 6月～平成30年3月実施 ◎希望により集団健診への変更可能。 変更の連絡は不要です。	対象となる方には6月までに、 実施通知・問診票を郵送します。	
74歳の方 (昭和17年6月1日～ 昭和18年3月31日生)	【 個別健診 】指定医療機関 6月～平成30年3月実施 (75歳の誕生日前日までの受診となります。) ◎希望により集団健診への変更可能。 変更の連絡は不要です。	◎ 申し込みが必要です。 保健課 特定健診担当まで、 電話でお申し込みください。 ◎ 申込締切 4月28日(金)まで	

※飯田市国保に4月2日以降に加入された方(平成29年度40～74歳になる)で、健診を希望される方はお問い合わせください。

◎かかりつけの医療機関で同等の検査をしており、特定健診を受診しない場合

特定健診と同等の検査データを飯田市に提出していただくことで、改めて特定健診を受診しなくても特定健診を受診したことになります。受診券が送付されましたらかかりつけの先生に相談してください。

◎人間ドックを指定医療機関で受ける場合

飯田市特定健康診査受診券を医療機関に提出することにより、国保負担分の金額(約6,400円)を人間ドックの費用の一部に利用できます。4～6月に人間ドックを受診予定の方は、予約日の1週間前までに保健課特定健診担当へ、ご連絡ください。受診券を先行発行します。

◎飯田市国保加入者で、39歳以下の方の健康診査について

昭和53年4月1日以降生まれで健診を希望される方は、集団健診を受診できます。

保健課特定健診担当までお申し込みください。実施通知・問診票を発行します。 ※**申込締切 4月28日(金)まで**

問い合わせ

保健課(本庁舎A棟1階A9窓口) 特定健診担当 内線5514/国保係 内線5522

後期高齢者医療制度加入者の健診申し込みについて

(75歳以上および65歳以上で一定の障害のある方)

◎対象/生活習慣病(高血圧・脂質異常・糖尿病・脳血管疾患・心疾患など)の治療をしていない方

健診方法	申し込み	費用	治療中の方は対象となりません
【 個別健診 】指定医療機関 6月～平成30年2月実施	保健課 健康推進係まで 電話でお申し込みください。	無料	主治医の指示による 治療・検査をお受け下さい。

申し込み先

保健課(本庁舎1階A9窓口) 健康推進係 内線5512・5513

リニア駅ができるまち飯田

リニア駅の概要

市内では、本線(高架橋、トンネル、橋りょう)、駅、保守基地といった施設が建設されます。今回は上郷北条地区に建設されるリニア駅の計画概要について説明します。

●問い合わせ/リニア推進課 内線3311

Q1 2027年開業予定のリニア駅について教えてください?

A 品川～名古屋間には東京都(港区)、神奈川県(相模原市)、山梨県(甲府市)、長野県(飯田市)、岐阜県(中津川市)、愛知県(名古屋市)に駅が建設されます。品川、名古屋市がターミナル駅、飯田市を含む4駅は中間駅と呼ばれています。

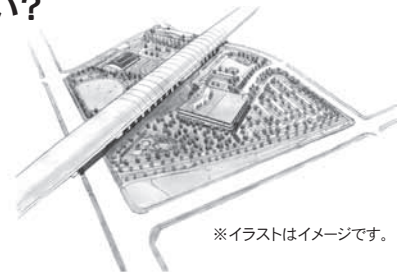

※イラストはイメージです。

Q2 どのような駅ができるのでしょうか?

- A**
- ① 飯田市と甲府市、中津川市の駅は地上部に建設されます。品川、相模原市、名古屋市の駅は地下に建設されます。
 - ② 駅部は延長約1km、最大幅約40m、面積約3.5haを想定しています。(駐車場や交通広場など駅周辺整備区域は除く)
 - ③ 駅中央部の高さは約15～18mで、ホームは地面から高さ約8～11mに設けられます。
 - ④ ホームは2面で、線路は4線設けられる予定です。

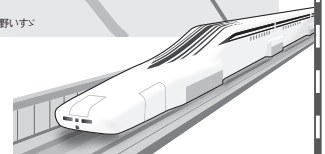
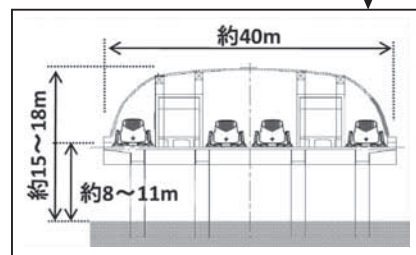
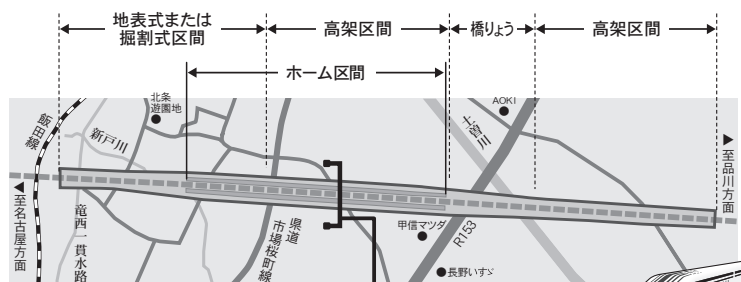

※当図が示す構造物の形状などは現時点での計画の概要であり、最終形とは異なる可能性があります。

参考: 東海旅客鉄道株式会社「中央新幹線品川・名古屋間事業説明会(飯田市)」資料

みんなが
主役!

合言葉は ムトス!

第3回

ムトス飯田推進委員会は、独創的で波及効果のあるまちづくり活動に対して助成をしています。ムトス飯田助成事業を活用して実施した、市民の皆さんの自主活動を紹介します。

●問い合わせ/ムトスマちづくり推進課 内線5433



▲大学生も多くやってきています

今後は、継続的に事業を行っていくために、フリースペースを貸スペースとして事業化していくことにより、収益確保を図りたいと考えています。

- ① 地域で活躍する方を講師に高校生に向けた講演会を開催(5回)
 - ② 地域の魅力の情報発信をする販売実習
 - ③ 飯田に来る大学生との交流などのほかに、地域イベントの運営サポートなども行いました。
- 地域が好きな人を増やすことによりUターンにつなげるため、空き家をリノベーションしたシェアスペースをつくりました。今年度はこのスペースを活用し、

高校生が企画する地域の魅力を高めるためのシェアスペース事業

団体名

シェアスペース「桜咲造」

ムトス飯田

三遠南信通信

三市合同企画 第137回

遠州

浜松まつりの見どころ

昼

大迫力の凧揚げ合戦

- 時間：各日午前10時～午後3時
- 場所：中田島凧揚げ会場
(浜松市南区白羽)

開会宣言とともに、174か町が自慢の大凧を揚げます。激しい糸切り合戦と、地域の皆で初子の誕生を喜ぶ笑顔が会場を盛り上げます。

夜

絢爛豪華！御殿屋台引き回し

- 時間：各日午後 6時30分～ 9時
- 場所：市中心部会場
(中区鍛冶町通り、広小路通り)

精巧な彫刻が施された屋台と御囃子が、皆さんを幻想的な世界に誘います。

※このほかにも、イベントや展示が盛りだくさん。詳しくは、ホームページをご覧ください。

◎問い合わせ：

浜松まつり組織委員会
(浜松観光コンベンションビューロー)
☎053(458)0011

毎年ゴールデンウィークの5月3日～5日に開催されている浜松まつりは、東京の天下祭りや京都の祇園祭などとは異なり、神社仏閣の祭礼とは一切関係ない、いわゆる『市民のまつり』です。

その起源は一説によると、およそ450年前の永禄年間(1558～1569年)にさかのぼります。当時、引間城主であった飯尾豊前守連龍に長男

が誕生し、お祝いに名前を記した大凧を空高く揚げたことがはじまりといわれていますが、定かではありません。

そして江戸時代以降、市民に支持され定着し、広がっていった凧揚げ。初子(子供)の誕生を祝う凧揚げの伝統は、今なお引き継がれ、根付いています。

昨年の期間中の人出は、およそ173万8000

初子の誕生を祝い、
健やかな成長を祈って

浜松まつり



人。昼、夜それぞれ雰囲気異なる浜松市最大のイベント「浜松まつり」に、皆さんも足を運んでみてはいかがでしょうか。

飯田市こども
家庭応援センター

きっず

飯田市本町1-15 りんご庁舎2階

- ◎ゆいきっずについて…内線5346
- ◎子育てに関する相談…内線5343

『ゆいきっず』とは…

子育て家庭を応援する総合的施設です

- 親子でくつろげる「ゆいきっず広場」
- 楽しく、学べる「ゆいきっず講座」
- 子育て情報サロン(授乳室を併設)「すくすくサロン」
- 発達・子育ての相談窓口
などご利用いただけます。



★ゆいきっず広場…火曜日を除く各曜日 9:00～16:00
(本町駐車場は初めの1時間無料、その後30分ごと100円かかります。)

★すくすくサロン…毎日 9:00～17:15

★子育て相談窓口…平日(月～金曜日) 8:30～17:15

ゆいきっず講座

ゆいきっず広場か、こども家庭応援センターまでお申し込みください。当日はゆいきっず広場はお休みです。

春のコンサート♪

- 日時：4月18日(火) 10:00～(約30分)
- 講師：ミュージックボックス フィガロさん
- 対象：市内在住、就学前の子どもと保護者
- 定員：15組 ●申込締切：4月5日(水)

母親向けリラックス講座

- 日時：4月25日(火)
1回目…9:30～、2回目…10:30～(各回50分)
- 内容：ハンドマッサージ(参加者同士で行います。)
ストレス解消の話
- 講師：小島みすえさん
- 対象：市内在住、就学前の子どもを持つ母親
- 定員：各6組(託児あり ※要予約)
- 申込締切：4月5日(水)



りんご並木のエコハウス

りんご並木のエコハウスで時を過ごし
快適さ、心地よさを体感してください。

申し込み・
問い合わせ

りんご並木のエコハウス(本町2-30)
電話 050-3583-1583
(受付時間 9:00~17:00 月曜定休)

りんご並木のエコカフェ Info

4月7日(金)より申し込み受付開始します

* 4月のエコカフェ *

★定員/各10人程度

※持ち物など詳細はお問い合わせください。

★地元の野菜と果物を使って!

じゃがいものニョッキ、いちごを使ったデザート他

日時:4月12日(水)

①10:00~12:00 ②13:00~15:00

講師:菅沼成能さん(チャーリーC)

参加費:500円

持ち物:エプロン・三角巾



★レザーグッズを楽しもう!

おしゃれな「ペンダント型キーケース」を作ろう

日時:4月18日(火) 10:00~12:00

講師:林 千恵さん(レザークラフト教室 林)

参加費:800円

持ち物:ものさし、カッター、目打ち(ある方)

★地元の野菜を食べよう!

ふわふわたまごの天津飯・中華サラダ・スープ・杏仁豆腐

日時:4月19日(水) ①10:00~12:00 ②13:00~15:00

講師:森山哲子さん

参加費:500円

持ち物:エプロン、三角巾



★オリジナルの「のし袋」を作ろう!

～飯田の伝統水引で淡路結びと梅結びを習う～

日時:4月21日(金) 10:00~12:00

講師:松葉智子さん(手の芸の会)

参加費:800円

持ち物:はさみ

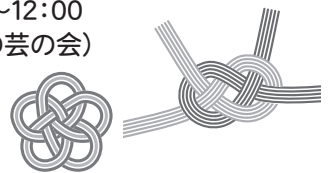

★エコカフェフリー

日時:4月28日(金) 10:00~12:00

講師をやってみよう!

こんなことやってほしい!

などなど、コーディネーターが
皆さんの意見をお聞きます。



★和柄がかわいい!

日本手ぬぐいで作る帽子とエコバック

日時:5月11日(木) 10:00~12:00

講師:本田公子さん(知久町 片桐屋呉服店)

参加費:500円(手ぬぐい1本付き)

持ち物:裁縫道具、日本手ぬぐい1本(ある方)

※申し込みはお電話でお願いいたします。

※当日キャンセルの場合は、講座によっては参加費をお支払い
いただきます。

「家電のリサイクル」

4月から、学生や社会人として新たな生活をスタートされた方も多いことでしょう。新生活の必需品といえば家電製品もその一つ。最近の製品は、性能もデザインも多種多様で暮らしのニーズに合った製品を選ぶのは楽しいものです。

さて、先日我が家では、ブラウン管テレビを液晶テレビに買い替えたのですが、電気店に古いテレビを持ち込み、リサイクル料金を払って引き取ってもらいました。家電リサイクル法というのは、エアコン、テレビ、冷蔵庫・冷凍庫、洗濯機・衣類乾燥機などのまだ使える部品や材料をリサイクルして、廃棄物を減量するとともに資源の有効利用を推進するための法律です。

ちよつとエコな生活を



エコライフを楽しもう

今や家電製品は、便利さ、快適さ、多機能性に加え、環境性能、省エネ効率も向上しています。古い製品と新製品との光熱費の差は歴然で、新製品は驚くほど節約になるものもあります。ものによっては、少し投資をしても、新製品を購入した方が、古いものを使い続けるよりお得という事にもなり、快適、節約という好循環も生まれます。

家電製品は私たちの暮らしになくてはならないものです。古いものを大切に使うということも美德ですが、買い替えにより生活と環境に負荷をかけるないという方法も、選択肢の一つにしてみはいかがでしょうか。



丘のまちプッチバス 「プッチー」を 運行します。

楽しい・のんびり・お手軽、
家族みんなで乗ろう!!



電気で走る
環境にやさしい自動車

運行期間：4月8日(土)～11月26日(日)まで

※りんご並木再整備(道路面)の工事のため、4月～9月末までの予定で三連蔵前が通過できないため、経路の一部、三連蔵前バス停の位置が下記の通りとなります。10月以降の運行については改めてお知らせします。

※雨天は運休する場合があります。

運行時間 午前9時～午後5時30分 ※季節ごとに見直すことがあります。

基本ルート 飯田駅 → 美術博物館 → 合同庁舎 →
→ 動物園前 → 三連蔵前 → 飯田駅

乗車定員 10人 (乗務員を除く)

乗車無料

1日12便

土・日・祝日のみ
運行します



★丘のまちプッチバス「プッチー」運行時刻表

飯田駅発	美術博物館着	美術博物館発	合同庁舎	動物園前	三連蔵前	飯田駅着
9:00	9:09	9:40	9:44	9:48	9:49	9:58
10:00	10:09	10:40	10:44	10:48	10:49	10:58
11:00	11:09	11:40	11:44	11:48	11:49	11:58
12:00	12:09	12:10	12:14	12:18	12:19	12:28
12:30	12:39	12:40	12:44	12:48	12:49	12:58
13:00	13:09	13:10	13:14	13:18	13:19	13:28
13:30	13:39	13:40	13:44	13:48	13:49	13:58
14:00	14:09	14:10	14:14	14:18	14:19	14:28
14:30	14:39	14:40	14:44	14:48	14:49	14:58
15:00	15:09	15:40	15:44	15:48	15:49	15:58
16:00	16:09	16:40	16:44	16:48	16:49	16:58
17:00	17:09	17:10	17:14	-	-	17:26

◎「プッチー」とは

りんご犬プッチーから
名付けました。
りんご犬プッチーは、
いいだ人形劇フェスタの
マスコットキャラクター
りんご並木の妖精
「ぼお」の
あいぼう犬
です!



プッチーです。
よろしく。

※運行ダイヤは変更する場合があります。

丘のまちプッチバス「プッチー」運行経路図



問い合わせ

● 商業・市街地活性課 内線 4651 ● 信南交通(株) ☎0265(24)0005

ぼっぼ ぼお chikyoko



問い合わせ

商業・市街地活性課
内線 4651

りんご並木 歩行者天国

— ご当地キャラクター大集合 —

ゆるキャラ®天国 in りんご並木

4月の歩行者天国は「ぼお」の仲間たちがりんご並木に大集合するよ！
ご家族そろってお越しください。

丘のまちプチバス「プッチー」が飯田駅・美術博物館の間を運行します。

開催日時

4月23日(日) ※雨天決行
午前10時～午後4時

交通規制時間

午前8時～午後5時

交通規制区間

りんご並木(知久町～通り町)

※本町とりんご並木の交差点は、車で通行することができません。
※銀座側から本町市営駐車場までは車で入れます。

主なイベント

- ◎ゆるキャラ®PRステージ
 - ◎カッセイカマンショー
 - ◎オーケストラと友に音楽祭
「そよ風☆コンサート」飯田市民吹奏楽団
 - ◎移動動物園
 - ◎ゆるキャラ®関連グッズ、ご当地品販売
 - ◎五平餅や駄菓子などの販売 ほか
- ※天候により催しの内容に変更があります。



平成29年度の りんご並木歩行者天国(予定)

4月23日(日)

ゆるキャラ®天国

6月3日(土)

竹宵まつり
～100万人のキャンドルナイト in 南信州～

7月16日(日)

橋南夏まつり

8月5日(土)

いいだ人形劇フェスタ

9月3日(日)

まちかど芸術祭 in りんご並木

10月15日(日)

りんご並木天国

11月3日(祝)

飯田丘のまちフェスティバル



りんご並木に
遊びに来てね♡

飯田丘のまちフェスティバル
マスコットキャラクター
『ナミキちゃん』

人形劇の掲示板



黒田人形浄瑠璃 奉納公演

日時:①4月8日(土) 18:00 ②4月9日(日) 13:00
会場:下黒田諏訪神社 人形専用舞台

麻績の里桜まつり 竹田人形座竹の子会特別上演

日時:4月8日(土)・9日(日) ①11:00 ②13:00
会場:竹田扇之助記念国際系操り人形館

人形劇定期公演(2017年4月)

日時:4月14日(金) 10:30 会場:飯田人形劇場
出演:竹の子会、ナルボンズ他

美術館コンサート

日時:4月29日(祝) 19:00 会場:川本喜八郎人形美術館
スパニッシュ・コネクションと連続人形活劇「新・三銃士」のスペシャルコラボ

人形劇団ちんどん公演

日時:5月27日(土) 19:30 会場:飯田人形劇場

★いいだ人形劇センターの人形劇講座

- 人形劇講座・初級コース(5月～10月)
- 人形劇講座・中級コース(5月～10月)
- 人形劇ユースクラブ(通年)
- 人形劇の基礎レッスン「身体訓練」(通年)
- 巨大人形劇「さんしょううお」キャスト・スタッフ(4月～10月)

★竹田の糸操りワークショップ

4～12月の金・土(隔週)
東京から竹田人形座の鈴木友子さんをお迎えして糸操りの技術を学びます。

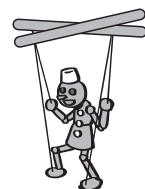

★いいだ人形劇フェスタ

- 出演劇団・自主企画募集中(締切り4月30日)
- いいだ人形劇フェスタ実行委員(随時募集中)

■申し込み・問い合わせ

NPO法人いいだ人形劇センター ☎050(3583)3594
または 飯田文化会館 ☎0265(23)3552

❖カラフル立体虫カード

5月6日(土) 9:00~11:00 対象:幼児~成人
講師:かわらんベスタッフ
内容:虫とりとカード作りを楽しもう!



❖デジカメ入門

5月10日(水) 9:00~11:00 対象:成人
講師:宮島 功(飯田市写真家)
内容:自慢の写真を持ち寄って勉強会。

❖<連続講座>魚つり教室

①準備:5月13日(土) 9:00~11:00
②釣り体験:5月14日(日) 9:00~12:00
対象:小学生以上【定員25組】
共催:下伊那漁業協同組合
内容:川でニジマス釣るよ!
【釣具持参で両日参加が条件】



かわらんベHPに講座予定を掲載中!

※小学2年生以下は保護者同伴をお願いします。
各講座の持ち物は申し込み時、またはホームページで
確認ください。

平成記念 **かざこし子どもの森公園**
公園事務局 / ☎0265(59)8080 FAX0265(59)8079
<http://www.dia.janis.or.jp/~kazetaro/>

森森子ども大学(子ども体験学習)

なかまの館体験学習

- ❖ラミネート押し花のしおりづくり
4月15日(土) 10:00~12:00, 13:30~15:00
- ❖ペーパーフラワーをつくろう(カーネーション)
5月14日(日) 10:00~12:00, 13:30~15:00
材料費:100円

食の工房体験学習

※材料がなくなり次第、受付を終了します。
※食の工房体験学習で作った食品のお持ち帰りは出来
ません。

- ❖春色白玉づくり
4月16日(日) 10:30~12:00受付 材料費:150円

春の特別企画

- ❖かざこし寺子屋デイキャンプ
4月22日(土)・23日(日) 9:30~16:30(受付9:15~)
対象:小学1年生~6年生
参加費:2,000円(保険料含む) **各日 50人程度**
受付場所:なかまの館
※予約制(公園HPからお申し込みください)
※予約期間:4月15日(土)まで(定員になり次第、受付を
終了します)

❖かざこし子どもの森公園 写生大会

~公園内で絵を描こう!当日だれでも参加できるよ!~
5月13日(土) 9:30~15:00
持ち物:画材、画板(画用紙は
こちらで用意します)
受付場所:風の回廊
主催:国際ソプロチミスト飯田



ゴールデンウィークの特別企画

~かざこし子どもの森公園では、4月29日~5月7日までのゴールデンウィーク
期間楽しいイベントがもりだくさん!ぜひご家族そろっておでかけください!~

❖齋 きピザづくり(マルゲリータ)

4月29日(祝)
10:30~受付
材料費:300円
場所:食の工房



❖おかもち劇団 大道芸&マジックショー

4月29日(祝)
12:00~13:00
場所:なかまの館



❖齋 きピザづくり(カレー)

4月30日(日) 10:30~受付 材料費:300円
場所:食の工房

❖かざこし子どもの森公園 森のファミリーデイキャンプ

5月3日(祝)~7日(日)
※詳細は公園ホームページをご覧ください



❖かとちゃんの陶芸教室

5月4日(祝)・5日(祝)、7日(日) 10:00~16:00
株費:1,000円
場所:土の工房 講師:加藤元秀さん(陶芸家)



❖みんなのステージ☆森の発表会

5月5日(祝) 場所:風の広場・回廊

❖おしなご遊びを体験しよう

5月5日(祝)
10:00~15:00
材料費:100円~
場所:なかまの館
講師:信州お手玉の会
篠田啓子さん



❖けん玉教室

5月6日(土) 場所:なかまの館
講師:アップルけん玉クラブのみなさん

市民の皆さんによる活動

❖羊の毛でアクセサリづくり

4月16日(日)、23日(日)、30日(日)、5月3日(祝)・4日(祝)・
5日(祝)・6日(土)・7日(日)、14日(日)
11:00~17:00 株費:600円~
場所:なかまの館 主催:アトリエRurre

※イベントの日程は、天候や主催者の都合により変更になる
場合があります。変更は公園ホームページにて随時
お知らせいたします。

休館日(4月15日~5月14日の期間中)

4月17日(月)、24日(月)、5月8日(月) ※5月1日(月)は開園

材料費・参加費については、特に記載のないものは無料

各施設からのお知らせ



飯田市立動物園

飯田動物園 / ☎0265(22)0416
<http://iidazoo.jp/>

❖ **ブリちゃんのお散歩**
 4月15日(土)・16日(日) 13:00～13:15 (雨天中止)

❖ **ヒツジをつくろう** **1日20人**
 4月15日(土)・16日(日)
 13:30～14:30 (雨天中止) 材料費:1個50円

❖ **ごはん展**
 4月18日(火)～5月31日(水)

❖ **君も飼育員! ～飼育体験～ 予約期間**
 4月15日(土)～23日(日)
 ※複数組の申し込みがあった場合には抽選とさせていただきます。
 予約方法:①事務所付近にある応募用紙に記入し提出
 ②飯田動物園 への電話 での受付

● **君も飼育員! ～飼育体験～ 詳細** **1日1組3人**
 5月13日(土)・14日(日)
 8:00～17:30 (午前中のみ可)
 年齢制限:小学生～大人 (小学校低学年は保護者同伴)
 ※体験当日に保険料として30円いただきます。

春の動物園まつり 4月29日祝 ～5月13日(土)

❖ **こいのぼりを完成させよう**
 4月29日祝～5月7日(日)

❖ **缶バッヂ販売**
 5月3日(祝)～7日(日) 10:00～14:30
 材料費:1個100円

❖ **ウンチにタッチ**
 5月3日(祝)～7日(日)
 11:00～12:00 (雨天中止)

❖ **動物の色塗り遊び**
 5月3日(祝)～7日(日)
 10:00～14:30 (雨天中止)
 材料費:1個200円
 ※材料がなくなり次第終了

❖ **開園記念日イベント**
 5月5日(祝) 9:00～

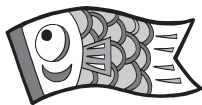

ポプリ & ポップ です。
 会いに来てね。

毎週土日・祝日のイベント (定期)

※動物の体調により、内容の変更・中止になることがあります。

❖ **ビーバーの巣直し見れるかな?**
 14:45～ ビーバーの活動開始時間によって、変更する場合があります。

❖ **フサオマキザルのクルミ割り&レモンこすりを見よう**
 12:15～ (雨天中止)

❖ **モルモット、ヤギ・ヒツジ、リクガメのふれあい**
 11:00～12:00 (雨天中止)

❖ **ウサギのふれあい**
 11:00～11:30 (雨天中止)

❖ **ポニーのふれあい**
 13:30～14:30 (雨天中止)



平日の定期イベント (4月～11月)

❖ **みんなでリクガメをビッグにしよう!**
 11:45集
 人数:1日5組(各組1日1回づつ)
 申込期間:前日の開園時間中まで
 参加資格:11:45までに来園できる方

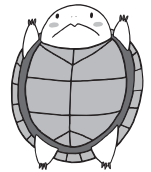

休園日 (4月15日～5月14日の期間中)

4月17日(月)、24日(月)、5月8日(月) ※5月1日(月)は開園



天竜川総合学習館 かわらんべ

天竜川総合学習館かわらんべ / ☎0265(27)6115
<http://www.cbr.mlit.go.jp/tenjyo/kawaranbe/>

これからの講座予定 ※事前申込が必要です。

❖ **春の鳥たんけん**
 4月15日(土) 9:00～11:00
 対象:幼児～成人
 講師:信州野鳥の会
 内容:春の鳥をさがしに行こう!



❖ **野鳥の写真撮って楽しむ**
 4月16日(日) 9:00～11:00 対象:成人
 講師:米山富和(美術博物館)
 内容:野鳥の写真撮影も体験します。

❖ **ウォーキングを楽しむ**
 4月20日(木) 13:30～15:30 対象:成人
 講師:酒井浩文(ソウル五輪競歩代表)
 内容:健康ウォーキングの基礎を習得。



❖ **春の野草を美味しく食べるよ**
 4月22日(土) 9:00～12:00 対象:幼児～成人
 講師:かわらんべ協力員
 内容:身近な雑草だっておいしいよ!



❖ **魚とりとカワイイ【あゆ】の放流**
 4月29日(祝) 9:00～11:00 対象:幼児～成人
 共催:下伊那漁業協同組合
 内容:がさがさカナとりと鮎の観察。



❖ **春の鉱山巡り**
 4月30日(日) 9:00～15:00 対象:高校生以上
 講師:鉱石・鉱物の会
 内容:ヒスイモドキさがしに再々度挑戦。

❖ **天龍峡で虫たんけん**
 5月3日(祝) 9:00～11:00 対象:幼児～成人
 講師:四方圭一郎(美術博物館)
 内容:新緑の林へ虫とり遠足出発!

❖ **絵手紙講座**
 5月4日(祝) 9:00～11:00 対象:成人
 講師:黒河内秀幸(日本絵手紙協会)
 内容:初心者歓迎。楽しく描きます。



❖ **ワクワクどきどきカッパの基地作り**
 5月5日(祝) 9:00～11:00 対象:幼児～成人
 講師:かわらんべスタッフ
 内容:みんなで遊べる基地作ろう!



平成29年度 飯田市スポーツカレンダー No.1

●バスケットボール

	名称	開催日	会場	対象者
大会	飯伊高校バスケットボール選手権大会	4月29日祝	県・上郷体育館	高
	春季一般バスケットボール夜間リーグ	6月5日(月)～8月上旬	県中体育館 県体育館	会員・一般
	飯伊高校バスケットボール強化リーグ大会	8月3日(木)・4日(金)	県・上郷体育館	高
	県ミニバスケットボール優勝大会(飯伊会場)	9月2日(土)・3日(日)		小
	飯田下伊那地区中学校新人バスケットボール選手権大会	9月16日(土)・17日(日)	上郷体育館他	中
	秋季一般バスケットボール夜間リーグ	10月2日(月)～12月中旬	県中体育館・県体育館	会員・一般
	飯伊ミニバスケットボール選手権大会	12月17日(日)	県・上郷体育館	小
	飯伊総合バスケットボール選手権大会	1月27日(土)・28日(日)		会員・一般
	講習会	テクニカル・クリニック	9月18日祝	県体育館
教室	高陵ジュニアミニバスケットボールクラブ	毎週水・土・日曜日	座光寺小・上郷小・高陵中体育館	小
	下久堅ミニバスケットボール教室	男子:毎週火・日曜日 女子:毎週水・土・日曜日	下久堅小体育館他	
	伊賀良ミニバスケットボール教室	毎週日・月曜日	伊賀良小体育館	

●サッカー

	名称	開催日	会場	対象者
大会	飯伊少年サッカー大会	4月29日祝・30日(日)・5月21日(日)・6月4日(日)・17日(土)・7月1日(土)・15日(土)・16日(日)・8月19日(土)・20日(日)・9月2日(土)・3日(日)・16日(土)・30日(土)・10月1日(日)	飯田運動公園 多目的グラウンド・ 座光寺河川敷運動場	小
	飯田市長杯少年サッカー大会	5月4日祝・5日祝	飯田運動公園多目的グラウンド 川路多目的広場	会員・一般
	南信35サッカーリーグ	6月4日(日)・10月1日(日)	飯田市総合運動場	
	長野県フットボールリーグ 南信サッカーリーグ	6月25日(日)・7月2日(日)・9日(日)・16日(日)・23日(日)・30日(日)		
	飯伊少年サッカー大会フェスティバル	8月26日(土)・27日(日)	飯田運動公園 多目的グラウンド	小
	飯伊サッカーフェスティバル	10月7日(土)・8日(日)	飯田市総合運動場	会員・小・一般
	全日本少年サッカー長野県予選大会	10月14日(土)	川路多目的広場	小
	飯伊少年サッカー選手権大会	11月11日(土)・12日(日)	飯田運動公園 多目的グラウンド	
	下伊那少年サッカーフェスティバル大会	11月25日(土)・26日(日)	飯田運動公園多目的グラウンド・ 座光寺河川敷運動場 他	会員・一般 女子
	シニアサッカー大会	11月25日(土)・26日(日)	飯田市総合運動場	
	プチなでしこフェスティバル	12月9日(土)		
	社会人飯伊サッカー選手権大会 準決勝・3位決定戦・決勝	12月10日(日)・17日(日)	飯田市総合運動場	会員・一般
	冬季下伊那高校サッカー チャレンジ大会	12月23日(土)・24日(日)		高
	飯田ジュニアサッカー 春季交流会	3月10日(土)・11日(日)	飯田運動公園多目的グラウンド・ 座光寺河川敷運動場 他	小
	春季下伊那高校サッカー チャレンジ大会	3月25日(日)・26日(月)	飯田市総合運動場	高

●ラグビー

	名称	開催日	会場	対象者
大会	上郷杯ラグビーフットボール大会	11月12日(日)	飯田市総合運動場	小
	飯伊スクール交流大会	3月21日祝		

●バレーボール

	名称	開催日	会場	対象者
大会	飯伊総合6人制バレーボール春季大会	4月9日(日)	県体育館	中～一般
	高校女子バレーボール春季飯田大会	4月15日(土)・16日(日)	県・上郷体育館	高女子
	飯伊高校男子春季IIDA CUP	4月30日(日)	阿智高校体育館	高男子
	春季飯伊中学校バレーボール大会	5月13日(土)・14日(日)	県・緑ヶ丘中学校 体育館他	中
	飯伊小学生バレーボール春季大会	5月21日(日)	阿智第一小学校 他	小
	全日本6人制バレーボールクラブカップ男女選手権県予選会	5月28日(日)	県体育館	一般
	ファミリーマート杯全日本小学生バレーボール上下伊那ブロック大会	6月4日(日)	県・上郷体育館	小
	高校女子バレーボール秋季飯田大会	10月7日(土)・8日(日)・9日(祝)		高女子
	飯伊小学生バレーボール正月大会	1月28日(日)	上郷体育館他	小
	ウラノカップ高校男子バレーボール大会	3月16日(金)・17日(土)・18日(日)	県体育館他	高男子

●ソフトテニス

	名称	開催日	会場	対象者
大会	郡市ABC級別ソフトテニス大会(A・Bクラス)	5月5日(金)・9月10日(日)	押洞テニスコート	会員・高・一般
	郡市ABC級別ソフトテニス大会(Cクラス)	4月15日(土)・11月19日(日)		中
	県飯田ソフトテニス大会	4月29日祝		会員・高・一般
	飯伊地区クラブ対抗戦兼飯伊地区中学団体戦	5月13日(土)・7月23日(日)・11月12日(日)	天龍峡テニスコート	会員・中～一般
	高校1年生南信予選ソフトテニス大会	11月11日(土)		高
	飯伊シングルス・ミックス大会	3月18日(日)	会員・高・一般	
講習会	飯伊中学生指導会	8月6日(日)・20日(日)	押洞テニスコート	中・先生
	小学生指導会・初心者教室	6月4日(日)		小・中・一般
	飯伊中学生代表選手技術強化指導会	4月9日(日)・12月17日(日)・1月21日(日)・2月25日(日)・3月11日(日)	天龍峡テニスコート	中
	高校中学生技術指導会	11月23日(日)	伊那市テニスコート	中・高
教室	技術等級検定会・技術指導講習会	8月19日(土)	天龍峡テニスコート	会員・中～一般
	初心者教室	4月1日(土)・4月22日(土)・5月4日(日)・6月24日(土)・7月1日(土)・8月12日(土)・9月9日(土)・24日(日)・10月7日(土)・22日(日)・11月18日(土)	矢高テニスコート	小・中・一般
		5月28日(日)・6月4日(日)・7月16日(日)・8月28日(土)・11月5日(日)		

●卓球

	名称	開催日	会場	対象者
大会	長野県小学生卓球大会(ホープス、カブ、ハンビ)	5月14日(日)	高森町民体育館	県卓連登録者
	伊那谷ダブルス選手権大会	8月13日(日)		
	秋季卓球選手権大会	9月10日(日)	上郷体育館	小～一般
	ニッタク杯卓球大会	12月10日(日)		
教室	飯田市長杯卓球大会	2月18日(日)	県体育館卓球室	会員～一般
	会長杯争奪卓球大会	3月25日(日)		

対象者略称 ①体育協会登録会員=会員 ②非会員の方 小学生=小 中学生=中 高校生=高 その他=一般

平成29年度 飯田市スポーツカレンダー No.2

●水泳

	名称	開催日	会場	対象者
大会	春季長野県スイミングクラブ水泳競技大会	5月21日(日)	フィットネスクラブFLAT	小～高
	飯伊地区水泳公認記録会	6月11日(日)		幼～高
	飯伊地区水泳競技大会兼 学童泳力テスト	8月27日(日)	アクアパークIIDA	幼～一般
	飯伊マスターズフェスティバル	9月10日(日)	ISC飯田南スイミングクラブ	一般
	秋季長野県スイミングクラブ水泳競技大会	11月12日(日)		小～高
	飯伊地区水泳公認記録会	12月10日(日)	フィットネスクラブFLAT	幼～高
	JOCチャレンジ記録会	2月25日(日)		小～高
	飯伊地区学年別記録会	3月4日(日)		幼～高

●空手

	名称	開催日	会場	対象者
大会	飯田市長杯空手道選手権大会	7月16日(日)	県体育館	会員・小～一般
講習会	昇級審査会	4月・8月・12月	拳武館	
	技術講習会			
教室	松尾少年空手クラブ	毎週金・日曜日	松ぼっくり講堂	小・中
	下久堅分会	毎週水曜日	拳武館	小～一般
	高森分会	毎週水・金曜日	高森中武道場	小・中
	山本分会	毎週水・金曜日	山本公民館	小～一般
	松尾分会	毎週木曜日	拳武館	一般

●バドミントン

	名称	開催日	会場	対象者
大会	飯伊バドミントン選手権大会	5月14日(日)		会員・小～一般
	中日杯争奪バドミントン大会	7月2日(日)	勤労者体育センター	
	体育協会長杯争奪バドミントン大会	9月10日(日)		
	飯田市長杯争奪バドミントン大会	10月29日(日)		

●陸上競技

	名称	開催日	会場	対象者
大会	飯伊春季陸上競技記録会	4月8日(土)	飯田市総合運動場	会員・小～一般
	飯伊小中学生陸上競技会	5月21日(日)		小・中
	飯伊陸上競技選手権大会	8月19日(土)・20日(日)		会員・小～一般
	飯伊秋季陸上競技記録会	10月14日(土)	天竜川総合学習館	審判員
	飯伊クロスカントリー大会	1月21日(日)		
	審判講習会	8月19日(土)		
講習会	陸上競技技術講習会	5月20日(土)・8月3日(木)・3月24日(土)	飯田市総合運動場	小～一般・指導者

●アーチェリー

	名称	開催日	会場	対象者
大会	飯田アーチェリー大会兼交流戦(愛知学院大学)	6月下旬～7月上旬		会員・一般大学生
講習会	初心者講習会	4月～7月 毎月第2日曜日	飯田市アーチェリー場	小～一般
教室	アーチェリー教室	4月～11月 毎月第2日曜日		会員・小～一般

●テニス

	名称	開催日	会場	対象者
大会	長野県飯田テニス大会	4月2日(日)	天龍峡テニスコート	会員・一般
	春季飯田テニス大会	4月23日(日)		会員・小～一般
	春季飯田市民テニス大会	5月14日(日)		会員・小～一般
	鼎オープンダブルステニス大会	8月27日(日)		会員・一般
	秋季飯田市民テニス大会	9月10日(日)		会員・小～一般
	飯田テニス選手権大会	9月17日(日)		会員・一般
	ビーバーカップミックスダブルス大会	10月1日(日)		
	南信テニス選手権大会	10月29日(日)		
	クラブ対抗戦	11月5日(日)		
	冬季飯田テニス大会	1月28日(日)		
	飯田オープンテニス大会	3月25日(日)		
	教室	テニス教室		6月18日(日)・25日(日)・7月2日(日)・9日(日)

●弓道

	名称	開催日	会場	対象者	
大会	市民弓道大会	4月29日(祝)	飯田市弓道場	会員・高・一般	
	国体選手最終決定戦	5月27日(土)・28日(日)			
	シニア弓道大会	6月17日(土)・9月16日(土)			
講習会	県下南信大会	10月22日(日)	飯田市弓道場	会員・高・一般	
	飯伊地区高校生弓道大会	3月10日(土)			
	式段以下講習会	4月2日(日)・10月29日(日)			県営飯田弓道場
	式段以下審査会	4月9日(日)・11月12日(日)			
	北信越地区連合審査会(参・四・五段)	10月1日(日)			会員・一般
	射法射技研修会	1月28日(日)			飯田市弓道場
高校生研修会	1月下旬	高			
飯田弓道教室 前期 初心者対象	5月16日～7月21日 毎週火・金曜日	一般・高・中			
教室	飯田弓道教室 後期 経験者対象	8月4日～11月3日 毎週金曜日	会員・高・一般		

●柔道

	名称	開催日	会場	対象者
大会	少年少女柔道チャンピオン大会南信大会	5月21日(日)	飯田市武道館	小
	南信柔道飯田大会	2月11日(日)		
講習会	地区別講習会 昇級審査会	4月16日(日)・7月9日(日)・9月3日(日)	飯田市武道館	小～一般
	南信柔道講習会 昇級審査会	11月12日(日)・1月28日(日)		
教室	上郷柔道教室	毎週火・金曜日	上郷柔剣道場	小～一般
	座光寺柔道教室	毎週火・木曜日	飯田市武道館	
	飯田柔道教室	毎週火・木・土曜日	県体育館	
	鼎柔道教室	毎週火・金曜日	松尾公民館	
	下久堅柔道教室	毎週土曜日	下久堅小学校	
	川路柔道教室	毎週月曜日	川路青少年柔道場	
	伊賀良柔道教室	毎週水・土曜日	旭ヶ丘中学校	
	山本柔道教室	毎週金曜日	杵原多目的ホール	
竜丘柔道教室	毎週土曜日	竜丘柔剣道場		

●剣道

	名称	開催日	会場	対象者
大会	飯伊地区春季秋季剣道大会	6月18日(日)・11月5日(日)	飯田市武道館	会員
	指導者講習会	6月4日(土)		
講習会	剣道講習会	9月24日(日)・10月21日(日)	飯田市武道館	会員
	昇級審査(1～3級)	8月26日(土)・1月21日(日)		
	昇級審査講習会	8月23日(水)～8月25日(金) 1月18日(木)～1月20日(土)		
	小学生強化講習会	9月2日(土)		
	昇級審査(4級以下)	9月9日(土)・2月17日(土)		
	居合道講習会	10月28日(土)・10月29日(日)		
教室	丸山剣道教室	毎週月・土曜日	丸山公民館・羽場公民館	小・中
	羽場文化スポーツクラブ 剣道教室	毎週月・土曜日	羽場公民館・飯田西中武道館	小～一般
	座光寺剣道クラブ	毎週土曜日	麻績の館	園児・小・中～一般
	上郷剣道クラブ	毎週土曜日	上郷小体育館	小・中
	鼎剣道部	毎週土・日曜日	鼎中武道場・鼎小体育館	小・中・一般
	伊賀良少年剣道クラブ	毎週火・土曜日	フォーラム伊賀良・旭ヶ丘中武道場	小・中・一般
	山本剣道クラブ	毎週火・土曜日	杵原多目的ホール	小～一般
	松尾剣道部	毎週火・土曜日	松尾小体育館	小～一般
	川路少年剣道クラブ	毎週土曜日	川路小体育館	小・中
	三穂剣道クラブ	毎週水・土・日曜日	三穂小体育館	小～一般
	和田剣道クラブ	毎週月・金曜日	B&G海洋センター	小～一般
	慈恩館道場少年剣道部	毎週火・土曜日	飯田市武道館	小・中
慈恩館居合道部	毎週水・金曜日	高・一般		
慈恩館杖道部	毎週水・日曜日			

■問い合わせ (公財)飯田市体育協会 ☎0265(23)5587 内線5882 FAX0265(23)5567 Eメール jimukyoku@iida-sports.or.jp

平成29年度 飯田市スポーツカレンダー No.3

●マレットゴルフ

	名称	開催日	会場	対象者
大会	前年度チャンピオン大会	4月23日(日)	親水MG場	会員
	5月マレットゴルフ大会	5月7日(日)	運動公園MG場	
	飯田市長杯争奪マレットゴルフ大会	6月11日(日)	今田平MG場	会員・一般
	7月マレットゴルフ大会兼 中央道沿線都市親善大会予選会	7月16日(日)	座光寺MG場	
	8月マレットゴルフ大会	8月6日(日)	親水MG場	会員
	9月マレットゴルフ大会	9月10日(日)	運動公園MG場	
	飯伊マレットゴルフ選手権大会	9月24日(日)	松尾MG場	会員・一般
	11月マレットゴルフ大会	11月12日(日)	松尾MG場	
	12月マレットゴルフ大会	12月17日(日)	運動公園MG場	会員
	新春マレットゴルフ大会	1月14日(日)	今田平MG場	
	2月マレットゴルフ大会	2月4日(日)	今田平MG場	会員
	3月マレットゴルフ大会	3月11日(日)	今田平MG場	
講習会	ルールマナー研修会	4月29日(祝) 10月1日(日)	松尾MG場	会員・一般

●ゴルフ

	名称	開催日	会場	対象者
大会	シニア・レディース・ グランドシニアゴルフ大会	4月5日(休)	高森CC	一般
	飯田市地区対抗 ゴルフ大会	7月17日(祝)	飯田CC	

●中央道沿線都市親善スポーツ大会

名称	開催日	会場	対象者
小学生バレーボール	7月30日(日)	県・上郷体育館	小
ママさんバレーボール	8月6日(日)	県・上郷体育館	登録チーム
弓道	8月6日(日)	県営飯田弓道場	会員・高・一般
剣道	8月6日(日)	飯田市武道館	会員・一般
バスケットボール	8月5日(土)	県体育館	小・中
早起き野球	9月3日(日)	県営飯田野球場・ 押洞運動場	一般
柔道	9月10日(日)	飯田市武道館	小・中
サッカー(フットサル)	10月8日(日)	勤労者体育センター	会員・小～一般
アーチェリー	10月15日(日)	矢高運動場	会員・中～一般
マレットゴルフ	10月22日(日)	座光寺マレットゴルフ場	会員・地区代表者
ミニラグビー	10月22日(日)	飯田市総合運動場	小

●飯田市体育協会主要行事

名称	開催日	会場	対象者
競技力向上事業「視察研修」	6月18日(日)	味の素ナショナル トレーニングセンター	会員
健康・体力増進事業 「成長過程におけるスポーツ科学等」	7月	飯田市勤労者 体育センター	会員～一般
南信州駅伝大会兼 ロードレース大会	12月3日(日)	飯田市総合運動場 周辺	小～一般 (申し込み要)

●生涯学習・スポーツ課主要行事

名称	開催日	会場	対象者
第31回飯田やまびこマーチ	4月22日(土)・23日(日)	飯田市中央公園 (主会場)	小～一般 (申し込み要) (如月の親子参加可)
第27回長野県市町村対抗 駅伝競走大会	4月29日(祝)	松本平広域公園	代表選手
第13回長野県市町村対抗 小学生駅伝競走大会		陸上競技場 (主会場)	
市営市民プール開場	7月1日(土)	市営市民プール	幼児 (保護者同伴) ～一般
運動公園アクアパーク プール開場	7月1日(土)	市運動公園プール	
南信濃B&G海洋センター プール開場	7月1日(土)	南信濃B&G海洋 センタープール	～一般
第33回信州飯田60歳以上 ソフトボール大会	9月23日(土)・24日(日)	県営飯田多目的 グラウンド	60歳以上 愛好者
第63回風越登山マラソン大会	10月9日(祝)	今宮野球場 (主会場)	小～一般 (申し込み要)
ニュースポーツフェスティバル	11月12日(日)	勤労者体育センター	小～一般
第66回長野県縦断 駅伝競走大会	11月18日(土)・19日(日)	長野市～飯田市	代表選手

●ママさんバレーボール

	名称	開催日	会場	対象者
大会	全国ママさんバレーボール 大会飯伊地区予選会	5月14日(日)	上郷体育館	会員
	リーグ戦 (前期・中期・後期)	4月30日(日)・7月23日(日)・ 10月22日(日)	県・上郷体育館	
	若葉杯	6月4日(日)	勤労者体育センター 他	会員・一般
	全国ママさんバレーボール 冬季大会飯伊地区予選会	7月2日(日)	上郷体育館	会員
	中日新聞杯	3月4日(日)	県・上郷体育館	

●ソフトボール

	名称	開催日	会場	対象者
大会	北信越小学生男・女 ソフトボール長野県大会	7月15日(土)・16日(日)	県営多目的グラウンド・ 桐林運動場	長野県登録チーム
	飯田市LS交流 ソフトボール大会	6月11日(日)	県営多目的グラウンド	会員・一般
	飯田市60歳以上 ソフトボール大会	10月15日(日)	桐林屋根付 多目的グラウンド	小・中
講習会	ソフトボール 実技向上講習会	11月12日(日)	桐林屋根付 多目的グラウンド	小・中
	公認審判員伝達講習会	3月21日(水)	多目的グラウンド	会員・一般

●ゲートボール

	名称	開催日	会場	対象者
大会	飯田支部春季親睦大会	4月5日(水)	城下グラウンド	会員・一般
	県選手権大会 支部予選会	4月19日(水)		会員
	中日旗争奪春季大会	5月10日(水)		会員・一般
	信濃毎日旗争奪春季大会	5月31日(水)		
	スーパースニア 支部予選会	6月21日(水)		会員
	南信州杯争奪大会	7月5日(水)		
	県選抜大会 支部予選会	7月19日(水)		会員
	トリプル親善大会 支部予選会	8月2日(水)		
	中日旗争奪秋季大会	8月23日(水)		会員・一般
	信濃毎日旗争奪秋季大会	9月13日(水)		
	北信越支部予選会	10月4日(水)		会員
	飯田支部秋季親睦大会	10月18日(水)		会員・一般

●野球

	名称	開催日	会場	対象者
大会	高松宮賜杯全日本軟式 野球大会(1部・2部) 飯田大会	4月9日(日)	押洞運動場	会員
	中部日本都市対抗 軟式野球大会 飯田大会	4月16日(日)	今宮野球場	
	天皇賜杯全日本軟式野球大会兼 長野県軟式野球選手権大会県大会	5月21日(日)	押洞運動場	
	中部日本地区選抜 中学野球大会 南信大会	5月28日(日)	今宮野球場	
	中部日本地区選抜 中学野球大会 南信大会	6月3日(土)	今宮野球場	
	東日本軟式野球 大会(1部・2部) 飯田大会	6月4日(日)	今宮野球場	
	飯伊少年野球大会	6月17日(土)	今宮野球場	
	東日本軟式野球 大会(1部・2部) 飯田大会	6月18日(日)	今宮野球場	
	飯伊少年野球大会	7月9日(日)	今宮野球場	
	東海五県軟式 野球大会 飯田大会	7月9日(日)	押洞運動場	
	東日本軟式野球 大会(1部) 県大会	7月23日(日)	押洞運動場	
	国民体育大会 兼 天皇賜杯 全日本軟式野球大会飯田大会	7月30日(日)	押洞運動場	
	飯伊軟式野球 選手権大会	8月6日(日)	今宮野球場	
	飯伊軟式野球 選手権大会	7月23日(日)	今宮野球場	
	飯伊軟式野球 選手権大会	7月30日(日)	今宮野球場	
	飯伊軟式野球 選手権大会	7月30日(日)	今宮野球場	

●合気道

	名称	開催日	会場	対象者
教室	合気道初心者教室	4月～3月 毎週月・水曜日	上郷柔剣道場	小～一般

対象者略称 ①体育協会登録会員=会員 ②非会員の方 小学生=小 中学生=中 高校生=高 その他=一般

平成29年度 飯田市スポーツカレンダー No.4

飯田市スポーツ少年団		活動日	場所	対象者
バレーボール	高陵ジュニアバレーボール	毎週水曜日	上郷体育館	小1～小6(男女)
		毎週木・土曜日	上郷小体育館	
	伊賀良クラブ	毎週木・土曜日	伊賀良小体育館	小
バスケット	飯田ミニバスケットボール	毎週水・木・土曜日	県体育館	小2～小6(男・女)
	上郷バスケットボール	毎週水・金曜日	上郷小体育館 他	小・中
		毎週土・日曜日		園児・年中・年長
サッカー	飯田FC	毎週水曜日(夜間)・日曜日	川路多目的広場 矢高運動場・松尾小学校校庭	小
	Adii Iida F.C.Jrユース(アディー)	毎週火・水・木・日曜日	上郷小・矢高グラウンド 他	中
	上郷FC	毎週水・日曜日	上郷小グラウンド	小
柔道	上郷柔道	毎週火・金曜日	上郷柔剣道場	幼児～中
	飯田市武道館	毎週火・木曜日	飯田市武道館	幼児～高
空手	空手道糸東会	毎週火・木・日曜日	上郷柔剣道場	幼児～高
	NPO法人日本武道総合格闘技連盟 武道空手飯田少年クラブ	各地によって異なる	上郷黒田・松尾・県体育館3階 竜丘児童センター・川路公民館 麻績会館・白山町・千代公民館	幼児～中
	飯田市松涛館空手クラブ	毎週月・金曜日	座光寺公民館 上郷体育館柔道室	小・中・高
飯田市上郷卓球		毎週月・火・水・木・金・土曜日	上郷体育館2階卓球室	小～高・一般 (指導者)
上郷ラグビー		毎週土曜日	上郷小グラウンド	小
飯田市剣道第一		毎週火・土曜日	飯田市武道館	小・中
飯田市カラーガード隊		毎週日曜日	飯田市武道館	幼児～高(女子)
飯田市上郷バドミントン		毎週月・金曜日	上郷体育館	小・中
ポミエ新体操クラブ		毎週土曜日	丸山小体育館	幼児・小(基礎)
		毎週火・土曜日	上郷体育館・丸山小体育館	小(育成)
		毎週火・木・土曜日		小～高(選手)
いいだ乗馬		毎週水・木・金・土・日・祝日	㈱日本トレッキング	小～高
飯田リトルリーグ野球(硬式)		毎週土・日曜日・祝日	城下グラウンド(4月～11月) 天竜グラウンド(12月～3月)	小・中1
飯田シニア中学硬式野球		毎週土・日曜日・祝日	桐林運動場 他	小6～中3
研修会・大会など		開催日	場所	対象者
スポーツ少年団結団式		4月22日(土)	飯田市公民館	団員
南信地区スポーツ少年団競技別交流大会 バレーボール競技		8月27日(日)	県・上郷体育館	
スポーツ少年団大会		平成30年3月4日(日)	松尾総合運動場・勤労者体育センター	

■問い合わせ (公財)飯田市体育協会 ☎0265(23)5587 内線5882 FAX0265(23)5567 Eメール jimukyoku@iida-sports.or.jp

写真で見る飯田の80年



菱田春草生誕地公園が完成 (平成27年3月29日)

飯田市制施行80周年を記念し、現在から80年前にさかのぼりながら3月まで毎号、写真で振り返ります。

第1回は、「菱田春草生誕地公園」オープンです。近代日本画の革新に貢献した飯田市出身の日本画家・菱田春草の生誕地が、市民の熱い思いで公園として整備され、市民の皆さんの手により維持管理されています。新緑がきれいになる時期に、飯田出身の偉人を感じにお出かけください。

図書館だより

飯田市立図書館 (0265) (22) 02000

子どもの読書週間特別行事

図書館探検ツアー

小学生編



ふだんは職員しか入ることのできない書庫を見学したり、自分で本の貸し出しをしてみましょう!

定員
30人

日時 5月6日(土) 午前10時15分～11時30分

場所 中央図書館 **対象** 小学生

申し込み 5月5日(祝)まで (定員になり次第締め切ります)

★4月23日(日)～5月12日(金)は「子どもの読書週間」です。ぜひご家族そろって図書館をご利用ください。



文化ガイド

飯田文化会館 (0265) (23) 3552

コンサート ア・ラ・カルト Vol.57

17th フレッシュコンサート

主に飯田下伊那出身で音楽大学などを卒業された皆さんによるミニコンサートです。

5月21日(日) 午後2時から

飯田人形劇場

チケット 500円(全席自由)

出演

藤浪 由起子 (チューバ独奏)
♪チューバコンチェルト/グレッグソン作曲

渡部 瑤子 (ピアノ独奏)
♪8つの演奏会用エチュード より トッカティーナ/
カプースチン作曲 ほか

富永 里帆 (サクソフーン独奏)
♪シシリエンヌ/フォーレ作曲 ほか

丸山 真菜 (オーボエ独奏)
♪オーボエソナタ へ長調/ヘンデル作曲 ほか
— 出演順不同 —

市内各プレイガイドにて
好評発売中!

未就学児の入場はご遠慮ください。託児ご希望の方は5月12日(金)までに飯田文化会館 ☎0265 (23) 3552までお申し込みください。

平成29年度人形劇講座 参加者募集

人形劇講座・初級コース

初めての方対象の人形劇講座。作品選び、人形づくりから上演まで楽しく体験します。

- 開催時期:5月～10月(全15回程度)
- 参加費:1,000円/月



昨年の人形劇講座初級コース

人形劇講座・中級コース

地域劇団の新作づくりを支援します。

- 開催時期:5月～10月(期間・回数は制作内容によって異なります)
- 参加費:1,000円/月

人形劇コースクラブ

中学生～大学生対象の人形劇クラブ。特に中学校人形劇部出身の新高校生。

- 開催時期:通年(週1回程度)
- 参加費:500円/月



その他、基礎レッスン(身体訓練)、巨大人形劇「さんしょうう」のキャスト・スタッフも募集中です。

詳しくは飯田文化会館 ☎0265 (23) 3552またはNPO法人いいだ人形劇センター ☎050 (3583) 3594にお問い合わせ下さい。

飯田市の人口(3/1現在) ■人口=103,357人(前月比-115)男49,506人/女53,851人 ■世帯数=39,739世帯(前月比-65)

発行・編集:飯田市役所 市長公室 秘書広報課/〒395-8501 長野県飯田市大久保町2534 ☎0265(22)4511 ☎0265(53)4511 ●ウェブサイト <http://www.city.iida.lg.jp/>



古紙配合率80%以上の再生紙を使用しています。



植物油インキを使用し、環境に配慮した広報紙作りに努めています。