

市役所発 **くらしの情報** 市役所のでんわ番号は 0265-22-4511

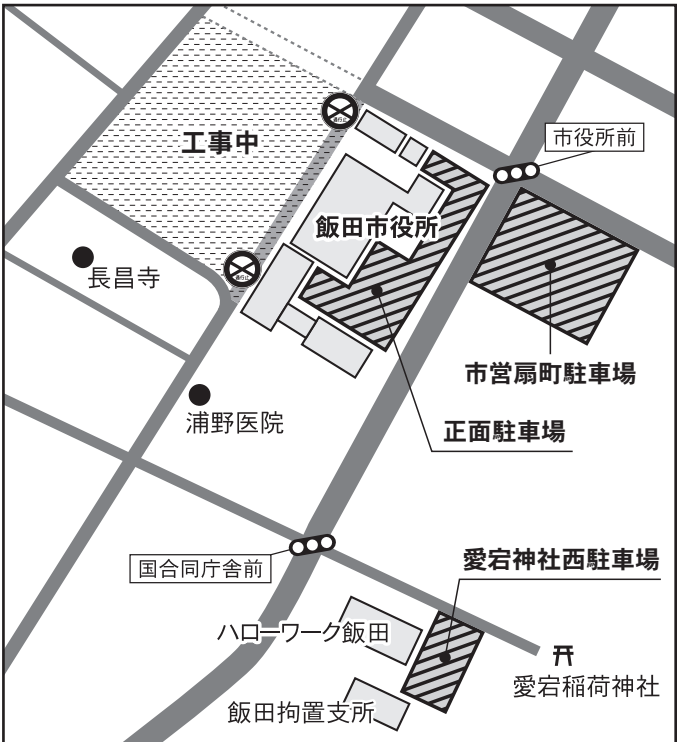

市役所西側（箕瀬町側）の来庁者専用駐車場は、市役所の庁舎整備事業に伴う新庁舎建設のため、4月より使用できなくなります。市役所へお越しの際は、正面駐車場および愛宕神社西駐車場、または市営扇町駐車場（1時間無料）をご利用ください。

**市役所西側駐車場が
使えなくなります**



利用ください。大変ご迷惑をおかけしますが、ご理解とご協力をお願いいたします。

なお、平日は市役所へお越しのお客様以外の正面駐車場および愛宕神社西駐車場の利用はご遠慮いただくようお願いいたします。

▼**駐車場箇所**
 左記のとおり

▼**問い合わせ**
 地域づくり・庶務課
 内線 2111
 庁舎整備推進室
 内線 2131

固定資産税 縦覧・閲覧について

平成25年度固定資産「縦覧帳簿の縦覧」「課税台帳の閲覧」を行います。
 縦覧帳簿の縦覧により、近隣の土地・家屋の固定資産評価額をご覧いただき、ご自分が所有している固定資産の評価額が適正であるかどうか判断していただくことができます。
 また、課税台帳の閲覧により、ご自身の土地・家屋・償却資産の課税内容を確認していただくことができます。（5月にお送りする課税明細書でもご確認いただけます。（償却資産は除く）

	縦覧帳簿の縦覧	課税台帳の閲覧
縦覧・閲覧できるもの	土地・家屋価格等縦覧帳簿 (所有者情報、課税標準額は縦覧できません)	固定資産課税台帳 (納税義務者本人所有の固定資産に限ります)
縦覧・閲覧できる方	固定資産税の納税義務者、同居の親族、納税管理人、相続人および代理人など	
期間および時間	4月1日(月)～5月31日(金) (土・日曜日、祝日を除く) 午前8時30分～午後5時15分	
縦覧・閲覧の場所	税務課	税務課、各自治振興センター りんご庁舎市民証明コーナー
手数料	なし	閲覧は無料、コピーは1枚10円
持ち物	本人確認ができるもの（運転免許証、健康保険証など） ※代理人の場合は委任状が必要です。	

■問い合わせ 税務課 資産税土地係 内線5174

現庁舎耐震改修の 設計内容について お知らせします

現庁舎は耐震改修を行い活用することから、現在改修のための実施設計を進めています。改修後の平面計画案がまとまりましたので、お知らせします。

※設計の内容は今後の検討により変更する場合があります。

■問い合わせ／庁舎整備推進室 内線2131

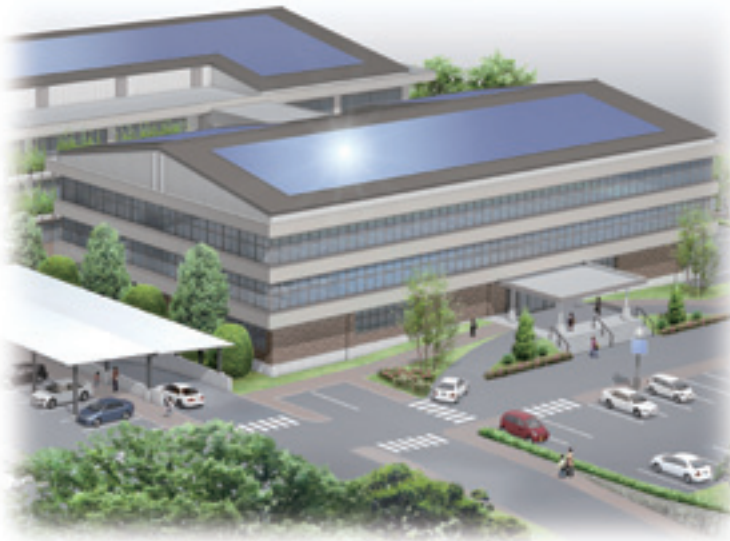

耐震改修後の現庁舎のイメージ

耐震改修の内容について

現庁舎は耐震性に欠けることに加え、給排水や空調設備などの各種設備の老朽化や、バリアフリーに対応できていないなどの課題があるため、建物の耐震化と改修を実施します。

耐震化のための改修

- 議会棟を解体し、建物の形を長方形に整形します。
- 建物上部の重量を軽減するため、展望階を撤去します。
- 地下周囲のドライエリアを埋め立てます。
- 制震ブレースの設置、耐震壁、柱の補強により耐震化を行います。

各種設備などの更新

- 1階から3階に多目的トイレを設置します。
- 1階から3階は段差のない渡り廊下で新庁舎とつながります。
- 正面玄関にスロープを設け段差を解消します。
- 給排水、空調設備などを改修します。
- 各執務室はカウンターを設け、打合せやミーティング用のスペースを各所に配置します。

市民利用施設の設定

- 市民サロン、市民利用会議室、喫茶コーナー、売店、授乳室を設置します。
- 市民サロンは休日、夜間も利用できるほか、選挙の際には期日前投票所として利用します。

部署・機能配置

- 水道環境部の窓口部門の部署、選挙管理委員会を配置します。

1階レイアウト

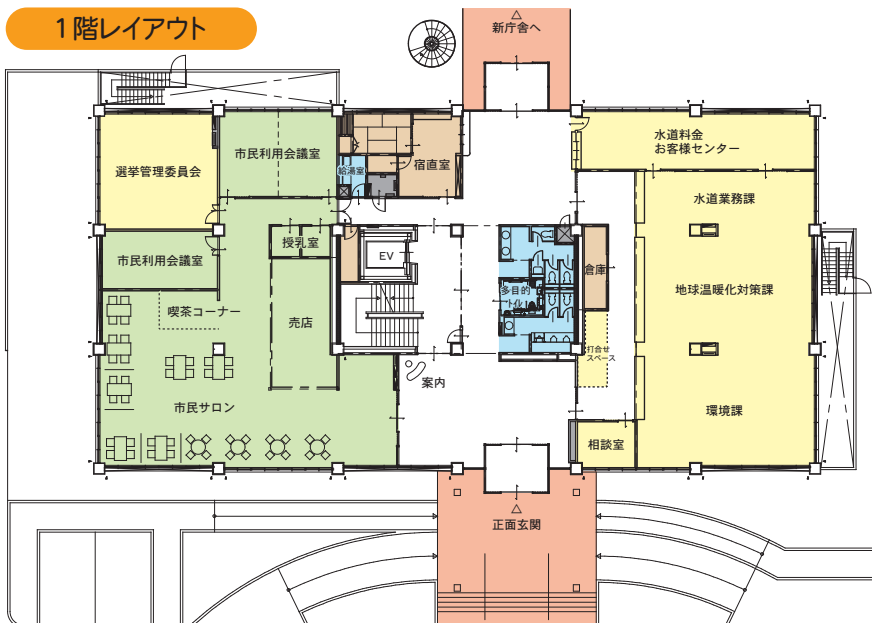

部署・機能配置

- 道路や上下水道を維持管理する建設部、水道環境部の部署を配置します。
- 災害時には連携して災害対応が図られるよう、会議室を兼ねた災害対策室を設置します。

2階レイアウト

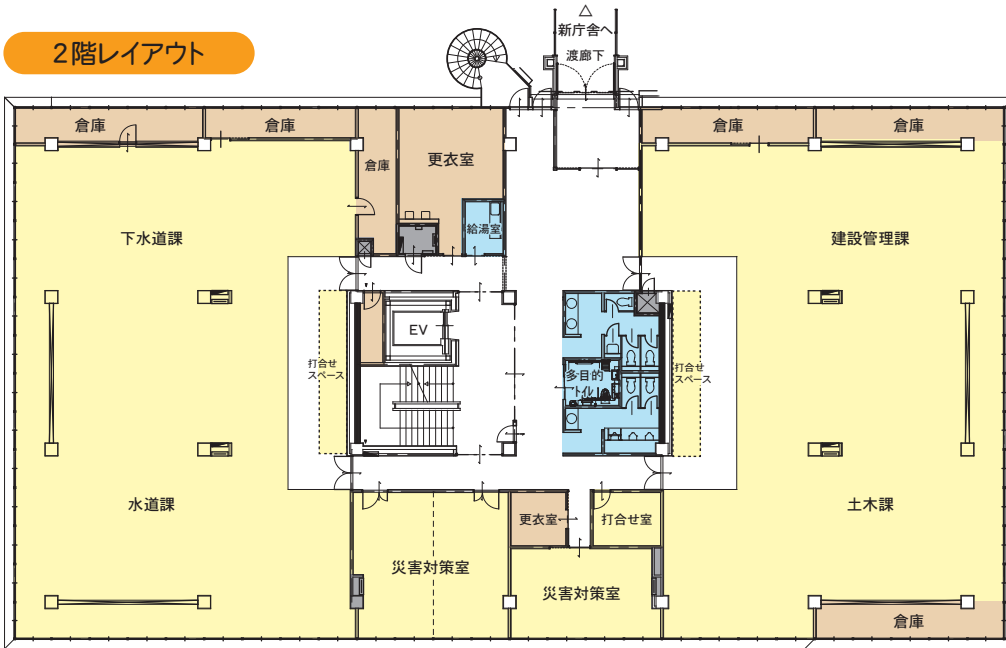

部署・機能配置

- 建設部の部署を配置します。
- 現在と同様の大会議室を配置します。
- 市民の方もご利用頂ける食堂の設置を検討しています。

3階レイアウト

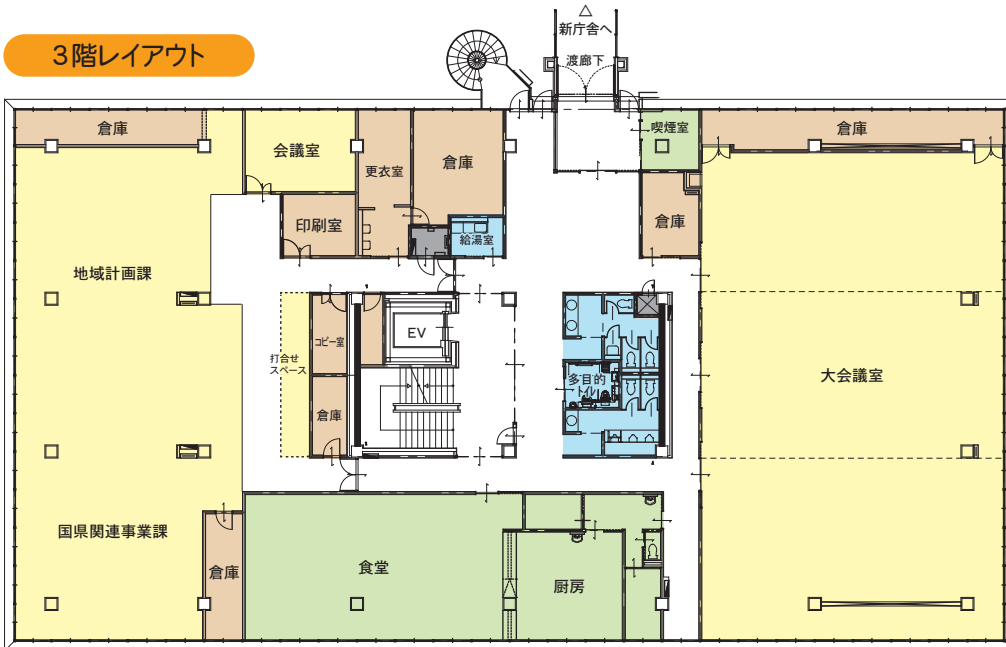

部署・機能配置

- 周囲のドライエリアを埋め立てるため、主に書庫や倉庫を配置します。
- 職員労働組合の事務室を配置します。

地階レイアウト

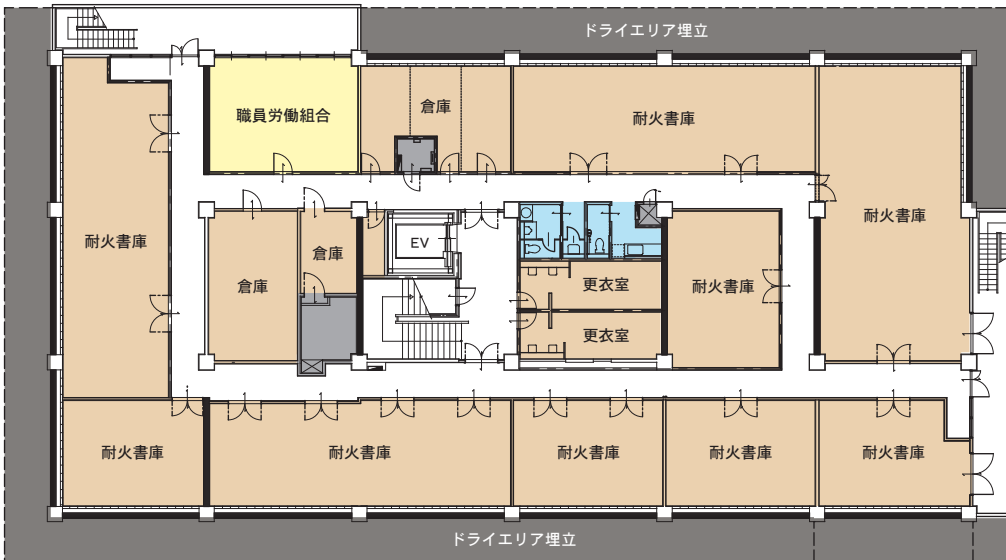

年度の飯田市財務4表を公表します

財務諸表③ 純資産変動計算書

貸借対照表の純資産(資産と負債の差額)が平成23年度中にどのように増減したかを表している財務書類です。

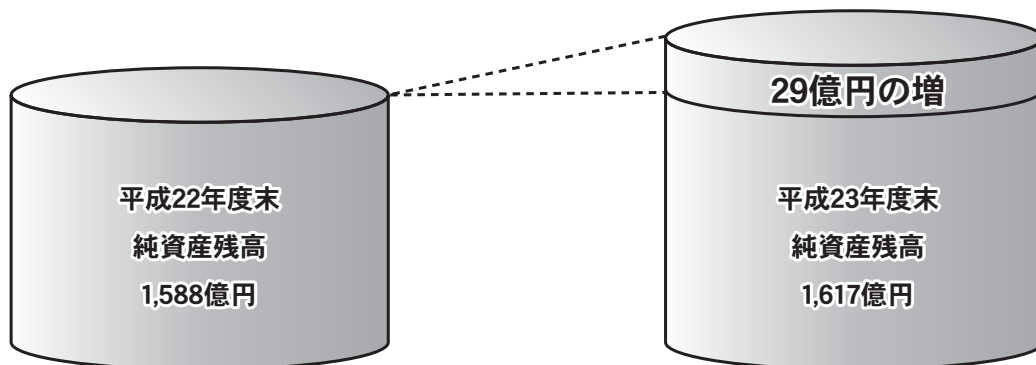

市民一人当たりの純資産残高 155万円

財務諸表④ 資金収支計算書

現金の流れを示すもので、資金収支を性質別に区分することで、どのような活動に資金を充てているか分かります。

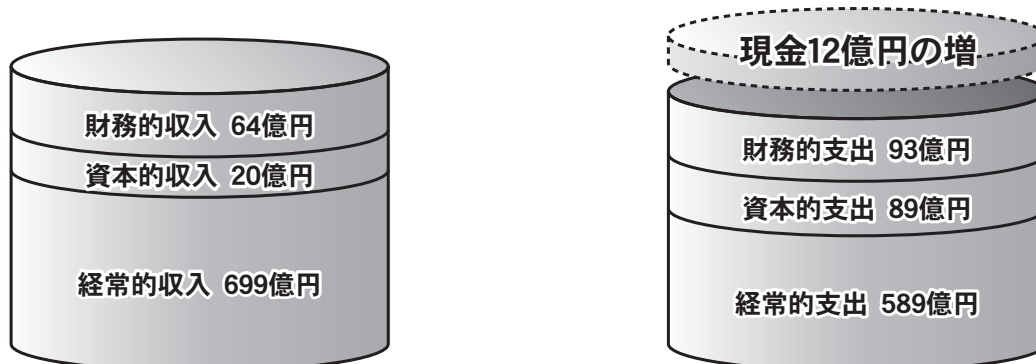

収入合計 783億円

支出合計 771億円

※市民1人当たりの金額は、平成24年3月末の人口104,462人で算出しています。

貸借対照表から見た財政状況

◎純資産比率 60.7%
【純資産合計/資産合計】(前年60.0%)

資産全体のうち、どの程度が正味の資産、つまり市民の持分であるかを判断できます。

企業会計における自己資本比率に相当するものです。平成23年度は、前年度に比べて、純資産比率が0.7%高まりました。

◎社会資本形成の将来世代の負担比率 43.3%
【負債/資産のうち固定資産】(前年43.9%)

学校や道路、上下水道など社会資本の建設費用を、将来世代がどの程度負担するかが分かります。

市では、将来世代に負担を回さないよう、負債の削減(地方債の発行抑制)に取り組んでいます。

平成23年度は、前年度に比べて、将来世代の負担比率が0.6%低下しました。

■問い合わせ/財政課財政係(内線2233)

新地方公会計制度に基づく、平成23

現在の会計制度による地方公共団体の決算は、議会の議決を経た予算に対し、実際にどのような収入と支出があったかを表しています。しかし、この会計制度では、これまで整備してきた資産、借入金などの負債の情報や、行政サービスの経費（コスト）などが把握しづらいという課題がありました。

この課題を解消するために、平成20年度決算から、企業会計的な手法を取り入れた新地方公会計

制度に基づいて、「一般会計」、一般会計に特別会計を加えた「全会計連結」、市と密接な関連のある広域連合や第三セクター等の団体を含めた「全団体連結」による財務4表を作成し、公表しています。

ここでは、飯田市の「全会計連結」の財務状況についてお知らせします。

(※詳細な財務諸表については、市のウェブサイトをご覧ください。トップページ右上部「サイト内検索」に「財務諸表」と入力して検索してください。)

財務諸表① 貸借対照表

年度末時点に保有する資産と、その資産をどのような財源（負債、純資産）で賄ってきたかを対比して表したものです。資産の状況を左側に、その財源となった負債と純資産を右側に表示します。

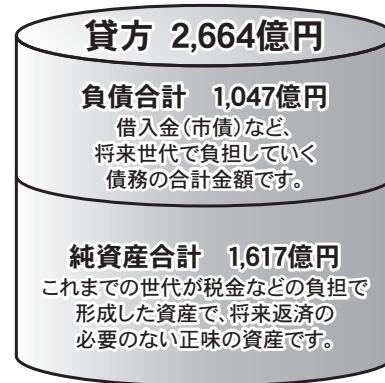

市民一人当たりの資産 255万円 / 市民一人当たりの負債 100万円

財務諸表② 行政コスト計算書

福祉活動やごみの収集といった行政サービスに係る経費（経常行政コスト）と、その行政サービスを受けた方が直接的に負担する使用料・手数料などの財源（経常収益）を対比させた財務書類です。

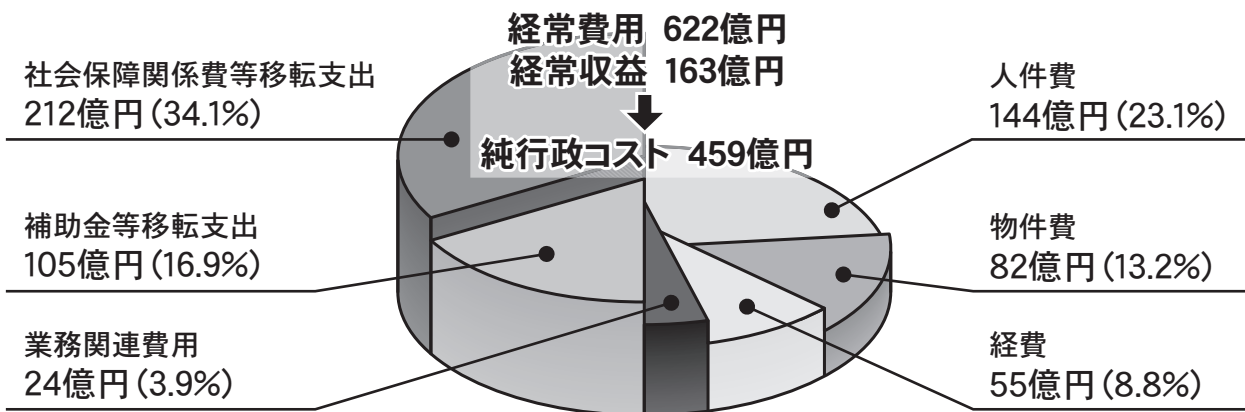

市民一人当たりの行政コスト 44万円

国民健康保険の加入・脱退の届出は14日以内に

★ 退職された場合は、必ず、いずれかの手続きが必要です。★

退職

国民健康保険に加入する

退職日から14日以内に市役所国保係、自治振興センター、りんご庁舎市民証明コーナーに国保加入の届出をしてください。

退職した会社の健康保険に引き続き加入する

一定の条件を満たせば、引き続きその保険に加入できます。(手続きは20日以内) 詳細は加入していた健康保険組合などにお問い合わせください。

家族が加入している健康保険の被扶養者になる

家族の勤務先または加入している健康保険組合などにお問い合わせください。

届出に必要なもの

- 健康保険をやめた証明書(健康保険等資格喪失証明書など)
- 年金手帳(20歳以上60歳未満の方)
- 年金証書(厚生年金や共済年金を受けられる65歳未満の方)

加入の届出が遅れると...

- 健康保険証がないため、その間の医療費は全額自己負担になります。
- 国民健康保険税は、加入の届出をした月からではなく、資格を得た月の分から納めていただきます。届出が遅れると、加入した月までさかのぼって保険税を納めていただくことになります。

※健康保険に加入していますか? ほかの保険と重複して加入していませんか? お手元の保険証を今一度ご確認ください。

国保をやめる届出もお忘れなく

勤務先の健康保険などに加入したときは、14日以内に市役所国保係、自治振興センター、りんご庁舎市民証明コーナーに脱退の届出をしてください。

届出に必要なもの

- 国保の保険証
- 職場の健康保険証

脱退の届出が遅れると...

- 保険証を使って受診してしまった場合は、国保が負担した医療費はあとで返還していただきます。
- 国保とほかの健康保険との資格が重複し、保険料も二重になってしまいます。

■ 問い合わせ 保健課 国保係 内線5523

国民健康保険加入者の人間ドックについて

飯田市国民健康保険加入の方が人間ドックを受診する場合には、特定健診受診券が人間ドックの助成券として利用できる医療機関があります。

4月から6月に飯田下伊那郡の指定医療機関で人間ドックを受診される方は受診券を先行発行いたしますので、受診予定の1週間前までにご連絡ください。

▼対象者

飯田市国民健康保険に平成25年4月1日以前から継続して加入されている方で、平成25年度中に40〜74歳になられる方

▼問い合わせ

保健課
特定健診担当
内線5514

愛のはがき募金 ご協力へのお礼

第62回「社会を明るくする運動」では、皆さまにご協力いただいた「愛のはがき募金」により、各種事業

を実施することができました。(事業の詳細は、市ウエブサイトに掲載)

募金は更生保護関係団体の活動費として、犯罪や非行のない明るい地域づくりを活用されています。ご協力ありがとうございました。

▼募金総額

381万5千793円

▼募金の主な用途

○社会を明るくする運動の各種事業費

80万4千253円

(公開ケース研究会、地区講演会、作文コンテスト、ミニ集会など)

○更生保護関係団体への活動補助

278万円

(飯田地区保護司会、飯田市更生保護女性会、各地区まちづくり委員会、飯田人権擁護委員協議会中部部会)

○事務費など

23万6千250円

▼問い合わせ

社会を明るくする運動
飯田市推進委員会事務局
(福祉課内)
内線5373

飯田市立病院から面会についてのお願い

現在、当地域でインフルエンザが流行しているため、マスクの着用と手洗いを必ず行ってください。今後の流行状況によっては、一般の方の面会を制限することがあります。

病院には、免疫力の低下した患者さんが入院されています。

1週間以内に自身または家族に次の症状があった方は、面会を控えてください。

37℃以上の発熱

吐き気・嘔吐

下痢

せき・のどの痛み

目が赤い

発疹

特にインフルエンザ、感染性胃腸炎などの流行期である冬は、なるべく面会を控えてください。やむを得ず面会をされる際は、次の事項をお守りください。

- 患者さんの安静確保のため、面会時間（一般病棟 **午後1時～8時**）を厳守してください。
- 各病棟スタッフステーション前で **面会申込書に記入** してください。
- 備え付けの手指消毒薬での手洗いなど、**感染予防** に十分注意を払ってください。
- 面会は長時間にならないようご注意ください。

■ 問い合わせ／市立病院庶務課 ☎0265(21)1255 内線2222

市立病院 第3次整備 工事に関するお知らせ

当面の予定についてご案内します。

▼内容

○正面玄関は、工事の完了により4月1日(月)から通行できます。

○4月15日(月)からは、救命救急センターを南棟へ移動することに伴い、夜間・休日にも正面玄関が出入口になります。

○食堂は、工事のため4月1日(月)～5月6日(休)まで(予定) 閉店します。

○4月以降は既存棟内の改修工事を行います。引き続き、ご不便・ご迷惑をおかけしますが、ご理解とご協力をお願いします。

▼問い合わせ

市立病院 施設課
☎0265(21)1255
内線2226

障害者自立支援法が 改正されました

4月から「障害者自立支援法」が改正され「障害者の日常生活及び社会生活を

総合的に支援するための法律（障害者総合支援法）」となります。

制度の谷間のない支援を提供する観点から、新たに難病患者などで症状の変動などにより、身体障害者手帳の取得ができない方で、一定の障害がある方も障害福祉サービスをご利用できるようにしました。

障害福祉サービスの内容については、ご利用になっている医療機関の相談窓口または福祉課障害福祉係にご相談ください。

▼問い合わせ

福祉課 障害福祉係
内線5311

飯田市立病院からのお知らせ

飯田市立病院の外来診療受付時間は

午前8時30分～

午前11時30分です。

時間内の受付にご理解とご協力をお願いします。

● 問い合わせ ☎0265-21-1255



宝くじ助成金を活用した コミュニティ設備の整備

「宝くじ助成金」は、宝くじの普及広報事業費によりまちづくり委員会などのコミュニティ組織に交付されるものです。

宝くじ助成金で、次のような整備を行いました。

■問い合わせ 地域づくり・庶務課 内線2113



切石区

切石区では、マレットゴルフ大会用設備として、テント、テーブル、ベンチなどを市町村振興宝くじの助成金で整備しました。マレットゴルフを通じて地区住民の交流と融和が図られ、コミュニティ活動の原動力になるものと期待しています。



三穂まちづくり委員会

三穂まちづくり委員会では、波型すべり台、動物のりものなど公園遊具と芝刈機を整備しました。遊具で遊ぶ子ども達の明るく元気な声が響き渡っています。若者の定住促進とコミュニティの活性化に繋がるものと考えています。



八重河内地区会

八重河内地区会では、獅子頭、お多福面、太鼓、笛、半纏などを市町村振興宝くじの助成金で整備しました。これにより地域の貴重な伝統芸能を確実に次世代へ傳承することが可能になると考えています。

貯水槽水道、飲料水供給施設等の届出先変更

マンション、病院、ホテルなどに設置されている貯水槽（簡易専用水道および準簡易専用水道）や、

100人以下に水を供給している施設（飲料水供給施設および簡易給水施設）について、新しく作る時や構造を変更したとき、管理者が変わったときなどの届出は、下伊那地方事務所環境課で受付していましたが、4月から市環境課での受付に変わります。

▼問い合わせ

環境課
内線5241

狂犬病予防注射と 犬の新規登録

平成25年度の狂犬病予防注射と、犬の新規登録を行います。日程は次のページを参照してください。

▼狂犬病予防注射

毎年必要な注射です。

○対象

生後91日を経過したすべての飼い犬

※家の中で飼っている犬も必ず接種してください。
※健康に異常がある場合や、過去に予防注射後に異常を起したことがある犬は、動物病院で接種してください。

※高齢や病気などの理由で予防注射ができない犬の場合は、獣医師にご相談の上、予防注射猶予証明書（有料）を市環境課へ提出してください。

○接種料金 3220円
※釣り銭がいらぬようご協力ください。
※動物病院での接種については、接種料金に1000円加算されます。

○持ち物
登録済みの犬の飼い主へ3月末に郵送される案内はがき

※未登録の犬の飼い主には、案内はがきが郵送されません。

※注射はお住まいの地区の会場だけでなく、どこでも受けられます。

※犬の新規登録
1回登録すれば、その犬については、生涯有効と

なります。

○対象
生後91日を経過した犬

○料金
登録のみ 3000円
登録と注射 6220円

▼犬の死亡・変更届

次の場合は、届出が必要です。

○犬が死亡、またはいなくなつたとき
○飼い主の変更があつたとき

○飼い主の住所に変更があつたとき

▼犬を飼うときの注意

○屋外で飼う場合は、放し飼いにしないでください。
○散歩時は、しつけのできていない犬でも引き綱をつけてください。

○愛犬のフンは、必ず飼い主が持ち帰ってください。

▼問い合わせ

環境課 環境衛生係
内線5242・5241





狂犬病予防注射と犬の新規登録日程表



月日(曜日)	地区	場所	時間	月日(曜日)	地区	場所	時間	
4月4日(木)	上郷	JA黒田資材店舗横駐車場	8:50~ 9:50	4月14日(日)	上村	上村自治振興センター	9:35~10:00	
		黒田研修センター	10:00~10:25			帯山入口	10:15~10:25	
		上郷考古博物館	10:40~11:00			下栗交流会館前	10:35~10:45	
		上郷自治振興センター	11:15~11:40			福祉企業センター下栗分場	10:55~11:00	
		別府児童館	12:50~13:15			屋敷集会所前	11:15~11:20	
		丹保農村公園	13:25~13:45			熊谷今朝一さん宅前	11:35~11:40	
		飯沼公会堂	14:00~14:20			大澤順二さん宅前	11:50~12:00	
		大袋球場入口	8:45~ 9:00			南信濃自治振興センター	12:20~12:30	
4月5日(金)	県	切石体育館	9:10~ 9:40		橋南	市役所正面駐車場	14:30~16:00	
		上山第1実行組合作業所下	9:50~10:00			※4月14日の市役所会場は、庁舎新築工事の関係で駐車場が少なくなっているため、混雑が予想されます。なるべく他の会場をご利用ください。		
		上山公民館	10:10~10:30					
		一色公民館	10:45~11:05					
		名古熊公民館	11:15~11:40					
		県自治振興センター	11:50~12:10					
		原宮崎会所	8:50~ 9:30					
		恒川清水生活改善センター	9:45~10:05					
4月8日(月)	座光寺	二区会所	10:15~10:30	4月15日(月)	下久堅	下虎岩公民館	9:00~ 9:25	
		座光寺自治振興センター	10:45~11:10			下久堅自治振興センター	9:40~10:30	
		鼎コミュニティ防災センター	11:30~11:50			虎岩交流センター	10:45~11:05	
		下山福祉センター	13:00~13:20			原平集落センター	11:25~11:45	
	県	東鼎公民館	13:30~13:45		上久堅	上久堅自治振興センター	13:00~13:20	
		上茶屋公民館	14:00~14:15			小野子下集会所	13:30~13:50	
						南部コミュニティセンター(平栗分校跡)	14:00~14:15	
						GOKOカメラ飯田榊山本作業所	8:45~ 9:05	
4月9日(火)	松尾	新井コミュニティ消防センター	8:45~ 9:25	4月16日(火)	山本	ニッ山集会所	9:15~ 9:30	
		上溝集会所	9:40~10:00			東平コミュニティ消防センター	9:45~10:00	
		八幡町第二公会堂	10:15~10:30			山本自治振興センター	10:15~10:50	
		松尾自治振興センター	10:45~11:50			箱川郷づくり研修センター	11:10~11:25	
	川路	清水コミュニティ消防センター	13:00~13:15		竜丘	御業師堂	8:50~ 9:05	
		毛賀区民会館	13:30~13:50			駄科公民館	9:15~ 9:35	
		川路自治振興センター	8:50~ 9:25			長野原区民センター	9:50~10:10	
		龍峡酪農業協同組合	9:40~ 9:55			時又ふれあいセンター	10:20~10:35	
4月10日(水)	千代	龍峡会館	10:10~10:25	4月17日(水)	竜丘	上川路公民館	10:50~11:05	
		法山地域振興センター	11:00~11:15			竜丘自治振興センター	11:20~12:00	
		野池公民館	11:30~11:40			羽場公民館	8:45~ 9:20	
		千代自治振興センター	12:45~13:05			井下公園	9:30~ 9:40	
	川路	大郡公民館前	13:20~13:30		丸山	JAみなみ信州飯田支所	10:20~10:45	
		毛呂窪公民館(新)	13:45~14:00			丸山公民館	10:55~11:15	
		下村公会堂	14:10~14:20			飯田市武道館	11:25~11:50	
						飯田市美術博物館	13:00~13:15	
4月11日(木)	南信濃	木沢生活センター駐車場	8:45~ 8:50	4月18日(木)	東野	東野自治会館	13:25~13:40	
		上島集会所前	8:55~ 9:00			橋北	飯田創造館駐車場	13:50~14:10
		八日市場橋	9:05~ 9:10				特養飯田荘	14:20~14:35
		松下久夫さん宅前	9:20~ 9:30				下瀬集会所施設悠愛館	9:00~ 9:15
		大島集会所前	9:40~ 9:50		立石寺仁王門前		9:30~ 9:45	
		松下一男さん宅	10:05~10:10		JAみなみ信州三穂事業所	9:55~10:10		
		押出・林モーターズ前	10:25~10:30		三穂自治振興センター	10:20~10:40		
		樋口集会所前	10:40~10:50		一区公民館	12:50~13:10		
		B&G海洋センター駐車場	11:00~11:10	龍江自治振興センター	13:20~13:45			
		南信濃自治振興センター	11:20~11:40	三区公民館	13:55~14:05			
		八重河内地区会館前	13:00~13:10	四区公民館	14:20~14:35			
		此田・山崎 治さん宅前	13:20~13:25	尾科公民館	14:45~15:00			
		尾の島・消防詰所前	13:40~13:45	下殿岡公会堂	8:40~ 8:55			
		十原集会所前	13:50~13:55	上殿岡区集会所	9:10~ 9:25			
		大町多目的センター前	14:05~14:10	三日市場研修センター	9:40~10:05			
		名古山製茶工場前	14:20~14:25	伊賀良	中村会館	10:20~11:00		
4月14日(日)	上村	第17分団程野詰所前	8:50~ 9:00	4月23日(火)	伊賀良	鳥屋同志集会所	11:15~11:35	
		行者バス停留所前	9:05~ 9:10			伊賀良自治振興センター	12:40~13:25	
		新島橋前	9:15~ 9:20			北方会館	13:40~14:20	
		福祉企業センター中郷分場	9:25~ 9:30					

飯田市 議会議員 一般選挙

投票日

4月21日(日)

投票時間

午前7時 ▶ 午後8時

※上村・南信濃地区 午前7時 ▶ 午後7時

期日前投票

●投票日に仕事や旅行などで投票できない方は、期日前投票をご利用ください。

市役所議会棟 第2委員会室

4月15日(月) ▶ 4月20日(土)

午前8時30分 ▶ 午後8時

竜丘公民館・上村自治振興センター・
伊賀良公民館・南信濃地域交流センター

4月16日(火) ▶ 4月19日(金)

午前8時30分 ▶ 午後5時

告示日 4月14日(日)

投票所入場券 4月10日(水)から郵送します

平成5年4月22日までに生まれた満20歳以上の日本国民で、平成25年1月13日までに飯田市に住居登録し、引き続き市内に居住している方が対象です。

選挙公報の新聞折込み 4月17日(水)の朝刊(予定)

- 市役所、自治振興センター、公民館、郵便局(簡易郵便局を除く)、新聞販売店、コンビニエンスストア(サークルK、セブンイレブン、ローソン)にも配置しますのでご利用ください。
- 選挙公報のCD・朗読テープを用意します。
ご希望の方はお問い合わせください。

不在者投票

- 市外に滞在している方は、滞在地の選挙管理委員会ですべて投票ができます。
- 入院(入所)されている病院・老人ホームなどが指定施設であれば、施設内で不在者投票ができます。
- 身体に重度の障害がある方で一定の条件があれば、郵便などを利用して自宅で投票ができます。

※詳細は各戸配布のチラシ、市のウェブサイトをご覧ください、お問い合わせください。

問い合わせ

飯田市選挙管理委員会事務局

☎ 0265 (22) 4524 ㊚ 0265 (22) 6140

✉ senkyo@city.iida.nagano.jp

「防災行政無線」の放送内容を電話で聞けます。(通話料無料)

0120-915-460

※携帯電話からもかかります

■問い合わせ

危機管理・交通安全対策室 内線2432

内線 2 4 3 4 ・ 2 4 3 5

▼問い合わせ

危機管理・交通安全対策室、市役所各自治振興センター、指定金融機関

▼手続き窓口

危機管理・交通安全対策室、市役所各自治振興センター、指定金融機関

手続をお願ひします。
400円)を持参して加入
返書と現金(1人につき
配布されています。加入申
期間が始まります。
4月1日から1年間の有効

交通災害共済の申し込みはお済みですか

データ放送「結チャンネル」をご覧ください

飯田市からのお知らせ、地域からのお知らせ、お悔やみ情報、リサイクルステーション、休日当番医、緊急情報など、生活に役立つ情報をお届けしています。

ご利用方法

リモコンの **上下左右** ボタンで画面表示の情報メニューを移動し選択します。
リモコンの **決定** ボタンを押すことによって、その情報の内容を見ることができます。

ケーブルテレビの

デジタル12チャンネルで

放送中!!

■問い合わせ
秘書課 情報システム係 内線2228

鼎駅・元善光寺駅での乗車券等発売終了について

3月31日(日)をもって、両駅での乗車券などの発売は終了になります。

4月1日(月)以降については、車内または有人駅で運賃をお支払いいただき、定期券・指定席券などは、飯田駅または天竜峡駅で購入をお願いします。

また、運賃・料金、運行情報など鉄道のご利用に関する問い合わせは、JR東海テレフォンセンターをご利用ください。

問い合わせ

JR東海テレフォンセンター ☎050(3772)3910

※音声ガイダンスに沿って「2」を選択。ご案内時間は、午前6時～午前0時まで

市としての対応について

●安心・安全面について

今後、地元タクシー会社などとも連携し、駅前に一定の人目があるように配慮していきます。

●高校生の通学定期券について

高校生の通学定期券は、飯田駅や天竜峡駅でお買い求め下さい。

なお、定期券を購入する目的でお近くの定期乗車券発売駅までご乗車の場合は、その駅までの運賃は不要です。詳しくは乗務員または駅係員までお尋ねください。

高校での出張販売については、学校からの希望があれば、JR東海で相談に応じます。

●通学状況の変化について

飯田OIDE長姫高校の開校、飯田女子高校の仮移転が予定され、現在の通学環境が変わります。

特に鼎駅の朝の通学利用者が増加することになりますが、4月以降の動向を注視しながら、安全面での課題があれば、JR東海や高校、養護学校、地元関係者と相談しながら対応していきます。

●飯田線の利用促進について

駅利用者の利便性向上やJR飯田線の利用促進策として、鼎・伊那八幡駅と市立病院や高校・短大を結ぶバス・乗合タクシーの運行実験(平成25年4月8日(月)から7月31日(水)まで)などの新たな事業に取り組みます。

◆企画課 地域公共交通係 内線2229

募集

ウォーキングスタンプ
ラリー認定行事の募集

より多くの市民の皆さまにウォーキングに親しんでいただく機会としてウォーキングスタンプラリーを行います。

つきましては、認定行事を募集しますので該当する行事の応募をご検討ください。

▼ウォーキングスタンプ

リーの概要

認定行事に5回以上参加した方へ抽選で景品を贈呈します。

▼募集する行事

平成25年度中に実施する「概ね10人以上の団体で1回あたり3キロ以上を歩く行事」

※サークルのウォーキング行事の他、企業の福利厚生のためのハイキングなども含みます。

▼応募期間

3月15日(金)～

平成26年3月10日(月)
※行事実施日の3週間前までに応募ください。

▼応募・問い合わせ

生涯学習・スポーツ課
スポーツ振興係
内線5571

図書館まつり
実行委員募集

読書の輪を広げ、図書館の魅力を多くの人に伝えたいという目的で毎年行っている「図書館まつり」の実行委員を募集します。

▼活動内容

図書館まつり(映画会・講演会・読書会・作品展など)の企画、広報、運営など。

月1回程度開催の実行委員会に参加していただきます。

▼応募資格

本や図書館が好きな方

▼募集期間

3月15日(金)～
4月14日(日)

▼応募・問い合わせ

中央図書館
☎0265(22)0706
FAX0265(22)0235

飯田市奨学生

▼対象

市内に1年以上居住している方のお子さんやご兄弟の方で成績優秀で健康であり、かつ経済的に修学が困難と認められる方。

▼貸与額

○大学・短大・専門学校・大学院生など
月額3万円(年36万円)

○高校生

月額1万円(年12万円)
※年額を2回に分けて貸与します。初回の貸与は7月末を予定しています。

▼募集期間

4月1日(月)～4月30日(火)

▼応募方法

応募に必要な書類を市ウエブサイトからダウンロードするか、教育委員会学校教育課または上村・南信濃自治振興センターで受け取り、願書に必要な書類を添えて提出してください。

▼奨学生の決定

奨学金貸与審査委員会で審査し、6月下旬を目処

に貸与の可否を通知します。

▼その他

貸与決定後、連帯保証人(市内に居住する方)が2人必要となります。

▼応募・問い合わせ

学校教育課 総務係
内線2572

私立高等学校に 進学される皆さんへ

私立高等学校および専修学校の高等課程に通う皆さんの就学を支援するため、「高等学校等就学支援金」が国から支給されます。一人当たりの支給金額は年額11万8800円です。

就学支援金は、学校が代理受領し、皆さんの納めるべき授業料の一部に充てられます。

なお、支給金額は保護者の課税・扶養状況などに応じて加算される場合があります。

受給手続きなどについては、進学先の学校からの案内に従い所定の期日までに提出してください。

▼応募・問い合わせ

長野県庁 情報公開・私学課 私学係
☎026(235)7058



美博の自然講座

伊那谷を中心にして広く自然について学びます。どなたでも参加できます。

▼生物講座

○テーマ テングザルのくらしとボルネオの自然
○講師 村井勅裕さん
(かざこし子どもの森公園 園研究員)

○日時

4月11日(木)

午後7時～9時

○会場

美術博物館科学工作室
※正面向かって右側の屋上へ上がる階段からお入りください。

▼地質講座

○テーマ

伊那谷か、伊那盆地か―本州屋根にいだかれた谷の造地形史―

○講師 松島信幸さん
(美術博物館顧問)

○日時

4月20日(土)

午後1時30分～3時30分

○会場 美術博物館講堂

▼問い合わせ

美術博物館
☎0265(22)8118

伊那谷地名講座

飯田城跡を巡り、飯田城の地名と歴史について学びます。同じ内容で2回開催しますのでぜひご参加ください。親子での参加も大歓迎です。

▼日時

4月14日(日)

①午前10時～正午

②午後1時30分～3時30分

▼集合場所

赤門前

▼テーマ

飯田城跡地名探訪

▼講師

今村光利さん

(伊那谷地名研究会会員)

▼定員

各回30人

※定員になり次第締切

▼受講料 無料

▼持物など

歩きやすい服装・水筒・雨具など

▼注意事項 小雨決行

▼申し込み・問い合わせ

中央図書館

☎0265(22)0706

「広報いいだ」の市ウェブサイトへの アップ情報をメールでお知らせします。

「広報いいだ」の市ウェブサイトへのアップロード情報や、市配布文書の情報をメール配信します。ぜひ登録をしてください。

登録方法

パソコンから、次のアドレスにメールを送信して登録手続きを行って下さい。(題名や本文は必要ありません)

iida.383@mpme.jp

水道料金お客様センター 営業時間

●月～金曜日 8:30～19:00
●土曜日 9:00～13:00

※年末年始と祝祭日を除く

水道料金お客様センター

☎0265(21)1132

プラネタリウム番組スケジュール

土・日・祝日・春休み(3月26日～4月3日)	
10:00～	あーしたてんきになあれ!
11:30～	さいごの恐竜 ティラン
13:00～	テントウムシの七つぼし
14:30～	さいごの恐竜 ティラン
16:00～	火の鳥 一絆編一
平日	
14:30～	さいごの恐竜 ティラン
16:00～	オリジナル番組 <small>(3月霜月祭、春草他/4月～天龍映、さくら他)</small>
観覧料	大人……………250円(200円) 高校生……………150円(120円) 小・中学生…50円(30円)
<small>※()は20人以上の団体料金</small>	

▼問い合わせ
美術博物館
☎0265(22)8118

▼質問合わせ
翌日休館します
(祝日の場合は開館し、翌日休館します)

▼休館日
月曜日

▼番組スケジュール
左表のとおり

▼期間
5月31日(金)まで

プラネタリウム天歩の臨場感あふれる映像をお楽しみください。

新番組が盛りだくさんの春のラインナップ。平日午後4時から、地域の魅力を描くオリジナル番組を集めた枠も始まります。デジタルプラネタリウムの臨場感あふれる映像をお楽しみください。

プラネタリウム天歩 春の番組

▼観覧料 無料

※投影開始時刻までに直接プラネタリウム入口へお集まりください。

▼投影スケジュール
○土・日・春休み期間(3

▼場所
プラネタリウム天歩

▼観覧料 無料

▼投影期間
3月29日(金)～4月14日(日)

この機会に、ドームいっぱい描かれる桜の物語に触れてみてください。

プラネタリウム天歩では、桜のシーズンにあわせて、10分ほどの新作ドーム映像番組「飯田さくらものがたり」を特別に無料で投影します。

飯田さくらものがたり 特別投影

▼問い合わせ
社長野県
不動産鑑定士協会
☎026(225)5228

▼日時
4月1日(月)
午前10時～午後4時

▼場所
市役所2階
202号会議室

▼お問い合わせ
社長野県
不動産鑑定士協会

県不動産鑑定士協会では不動産評価に関する無料相談会を開催します。お気軽にご相談ください。

不動産無料相談会



▼問い合わせ
美術博物館
☎0265(22)8118

○平日
午後2時～

○休館日
月曜日

○平日
午後3時30分～

月29日～4月3日
午前11時～、午後2時～、
午後3時30分～

結い(U)ターン



結いターンキャリアデザイン
イメージキャラクター
「ゆいたん」

Uターン・Iターンを
応援します。
お気軽にご相談下さい。

■問い合わせ
結いターンキャリアデザイン室
内線3512
<http://www.yuiturn.net/>
✉yuiturn@city.iida.nagano.jp

農地の売買や貸し借り、農地の転用、遊休農地対策、農業者年金など農地に関する相談を、各地区担当の農業委員と農業委員会事務局職員が受け付けます。

開催地区以外のご相談は、農業委員会事務局までご連絡ください。

※川路地区会場では、竜丘地区の相談も受け付けます。

※県・上村・南信濃地区は予約制で実施いたします。ご相談されたい方は農業委員会事務局へご連絡ください。日時・会場について調整を行います。

農地相談

▼開催地区・開催日
○上郷・飯田・上久堅
4月2日(火)

○座光寺
4月3日(水)

○松尾・千代
4月4日(木)

○川路
4月5日(金)

○伊賀良・三穂
4月8日(月)

▼場所
開催地区J.Aの各支所・事業所

▼時間
午前9時30分～11時

▼問い合わせ
農業委員会事務局
☎0265(21)3219

いいだ逸品フェア開催期間

3月22日(金)~4月7日(日)

飯田市とNPOいいだ応援ネット イデアでは、平成16年度から「一店逸品運動」に取り組み、『いいだ逸品フェア』を開催してきました。今年度も「一店逸品運動」の参加店を募集し、「いいだ逸品フェア」へは27店舗が参加します。

「一店逸品運動」は、個々のお店が、店の特色や個性をいま一度見直し、自信を持っておすすめできる商品やサービスを「逸品」という形で提案しながら、お客様により満足のいくお買い物等をしていただくもので、お店の成長をまちの元気につなげていこうという活動です。『いいだ逸品フェア』は、参加店による研究会を重ねて、厳選した「逸品」を皆さんにご紹介する機会です。

<p>自然エネルギーいっぱい 「飲む森林浴」</p>  <p>癒しの一服 「松寿仙」 3本(510ml) 5,565円~ 柴田薬局 銀座4丁目 ☎0265-22-0334</p>	<p>地元の素材をアレンジ! 和の味が洋菓子に大変身!</p>  <p>市田柿の プディング 1カット 294円 ホール 1,700円 ノエル洋菓子店 育良町1丁目21-10 ☎0265-25-1999</p>	<p>新食感!酒屋のスイーツ</p>  <p>あま酒の コンフィチュール 945円 松屋ごとう酒店 箕瀬町2丁目 (白山通り沿い) ☎0265-22-0456</p>
<p>みんなのからだ楽器に大変身!?</p>  <p>おててがっき えほん 2,625円 (有)精琴堂楽器店 銀座2丁目9 ☎0265-22-7121</p>	<p>初心者のためのパソコン教室</p>  <p>60歳からの インターネット講座 入会金無料 パソコンくらぶ 上郷教室 上郷小学校正面 ☎0265-48-5085</p>	<p>長野県産和牛肉をたっぷり 贅沢に煮込みました</p>  <p>お肉屋さんのビーフカレー 400g(2~3人前) 398円 肉のまるやま ユニー通り (ピアゴ通り) ☎0265-22-1315</p>
<p>内祝快気祝にはあけぼの ほたて貝柱缶詰が好評です</p>  <p>つぶのおおきな あけぼの帆立貝柱 2,625円~5,250円 タケウチ酒店 銀座2丁目 (サス玉さん前) ☎0265-22-0181</p>	<p>大切な方へ送るメッセージを 入れることができる時計</p>  <p>文字が入れられる クリスタル時計 6,300円~ PALツノダ 銀座4丁目1 ☎0265-23-1321</p>	<p>FEILERのある暮らし</p>  <p>シュニール織の 女王フェイラー 1,890円~ 山一 銀座スクランブル角 ☎0265-22-2888</p>
<p>生キャラメルに 胡桃がたっぷり入ってます</p>  <p>くるみのたまご 1個 120円 信州飯田の菓房 田月 伝馬町1丁目41 ☎0265-22-1378</p>	<p>これでお昼のおかずは決まり!!</p>  <p>惣菜ランチ バイキング 1パック 230円 マイショップ 通り町店 通り町りんご並木横 ☎0265-22-0088</p>	<p>バラが一番きれいに見える一輪挿し</p>  <p>ローズグラス 900円~ リトルまーべる 本町トップヒルズ内 ☎0265-21-7880</p>

この機会にぜひお出かけください。

◆期間中は、いいだ逸品フェア参加店で使える

「共通お買い物券」

5万円分のプレゼント企画 もあります。

「いいだ逸品フェア」の詳細は、
3月22日(金)の新聞折り込み広告をご覧ください。

お問い合わせ

商業・市街地活性化課 商業流通係
☎0265-22-4511 内線4870

NPOいいだ応援ネット イデア事務局
☎0265-56-9335(兼FAX)

営業時間 月・水・金の
午前9時~午後5時

URL <http://www.iida-idea.jp/>

第9回

いいだ逸品フェア

いいだ逸品フェア参加店の店主らプロフェッショナルが、自信を持っておすすめする「逸品」を各個店にて販売する『いいだ逸品フェア』を来る3月22日(金)～4月7日(日)までの期間で開催します。

<p>「火災保険」のムダ削減で1万円の埋蔵金をゲット!</p>  <p>「家計の埋蔵金」発掘 成功報酬:埋蔵金の20% FPオフィス あんしん.や 上郷黒田894-8 ☎0265-52-5009</p>	<p>元気づくり、健康づくり、予防医療、介護予防に!!</p>  <p>銀座のほねつぎ おかの街接骨院 銀座3丁目角 ☎0265-23-2555</p>	<p>「実感!ありがとう枕!!」</p> <p>きのうとは違う朝を実感する枕 9,240円</p>  <p>寝具の金山 桜町駅上り大門局上角を左折 ☎0265-22-2014</p>
<p>プロも愛用★強力消臭★最強の虫除け・猫よけ効果</p>  <p>ハッカ油 いいだしっぺ 1,050円 伊賀屋人形店 銀座4丁目 ☎0265-22-0370</p>	<p>愛する信州の自然と次世代の子供たちのために…</p>  <p>月曜はブルカポイント2倍!! タクシー料金 700円～ おさひめタクシー 追手町1丁目44 ☎0265-22-2929</p>	<p>これ1つで化粧水・乳液・美容液いらず</p>  <p>ナチュラルゲルホームクリーム 3,675円 かのうや 江戸町2丁目 ☎0265-22-2572</p>
<p>暦餅、月替わりで12カ月の菓子が登場します</p>  <p>弥生3月「よもぎ福餅」 1個 130円 丘の街の菓子処 いうや 本町2丁目15 ☎0265-24-1372</p>	<p>筋肉の大切さ、筋トレの必要性をお伝えしています</p>  <p>女性専用・1回たったの30分 月額 5,900円 カーブス飯田 銀座3丁目7 掘端ビル1階 ☎0265-21-2129</p>	<p>あの亀まんじゅうを飯田でも味わえます</p>  <p>亀まんじゅう 1個 100円 老舗亀まん トップヒルズ銀座 ☎0265-23-6611</p>
<p>私の大切な記念を布地で包み込みました</p>  <p>クロス貼りフレーム 7,500円 犬塚画廊 知久町(りんご並木沿い) ☎0265-22-2775</p>	<p>つらい腰痛・膝痛・肩こりは足が原因かもしれんに?</p>  <p>体の不調にうれしい助っ人 中敷 4,515円～ 足の健康と靴を考える店 カインド 中央通り3丁目(焼肉徳山さん前) ☎0265-23-9241</p>	<p>ストレスフルなところを、本来への自分へと、癒し香るペン</p>  <p>香り拡がるアロマペン (ボールペンとオイルをセット) 2,940円 キング堂 銀座4丁目 ☎0265-24-5500</p>
<p>TV・雑誌でも紹介された大原屋のカレーペースト</p>  <p>カレーな小瓶 800円 麓のカレー 大原屋 羽場権現978-4 ☎0265-21-0739</p>	<p>オリエント美術伝統匠の技</p>  <p>オリジナルバッグ他 Hareke 18万円～ かぢや 銀座2丁目11 ☎0265-22-0529</p>	<p>ブレンド イズ ビューティフル</p>  <p>金波のばらちらし 1人前 1,500円 金波鮨 上郷下黒田 ☎0265-23-6632</p>

各種相談所

相談は無料、秘密は厳守します。

相談名	日時	場所	問い合わせ	相談名	日時	場所	問い合わせ	
家庭児童相談	毎週月～金曜日 8:30～17:15	りんご庁舎2階	子育て支援課 内線5302	高齢者福祉相談 高齢者介護相談	毎週月～金曜日 8:30～17:15	りんご庁舎2階	介護高齢課 内線5382	
教育相談	毎週月～金曜日 8:30～17:00	教育委員会棟 3階	教育相談室 内線3581 専用電話(FAX兼用) ☎0265(53)8730			銀座堀端ビル2階	基幹包括支援センター ☎0265(56)1587	
行政相談	4月9日(火) 13:00～16:00	市役所会議室	地域づくり・庶務課 内線2111	女性の相談 悩みごと	毎週月～金曜日 8:30～17:15	りんご庁舎2階	子育て支援課 内線5323	
結婚相談	休日 毎月第2、第3日曜日 13:30～16:30 受付15:30まで	さんとびあ飯田 ※本人の相談が原則 本人確認ができる 書類と写真1枚が 必要	社会福祉協議会 ☎0265(53)3182	法律相談	4月16日(火) 13:30～16:30	りんご庁舎3階	男女共同参画課 内線5351(予約制)	
	平日 毎週月～金曜日 (祝日は休み) 8:30～17:30			特別(法律的)	毎週火曜日 13:00～16:00 受付15:00まで	さんとびあ飯田	社会福祉協議会 ☎0265(53)3180 (受付順)	
こころの相談日	4月8日(月) 4月22日(月) 13:30～15:00	市役所 保健センター	保健課 内線5515 (予約制)	一般	毎週月～金曜日 8:30～17:30			外国人総合 相談窓口 (市役所本庁舎 1階)
障害のある方 または ご家族の相談	毎週月～金曜日 8:30～17:30	さんとびあ飯田	飯伊圏域障害者 総合支援センター ☎0265(24)3182	ポルトガル語	毎週火・木曜日 13:00～17:00			
消費者相談 (多重債務相談を含む)	毎週月～金曜日 8:30～17:15	りんご庁舎3階	男女共同参画課 内線5352	タガログ語 英語	毎週木・金曜日 13:00～17:00			
ジョブカフェい だ若年者就業相談	毎週月～金曜日 9:00～17:00 受付15:30まで	りんご庁舎3階	ジョブカフェい だ ☎0265(53)8966 (予約制)	中国語	毎週月・水・木曜日 13:00～17:00 毎週金曜日 13:00～17:00			
中小企業経営者 のための 経営悩み相談	毎月第4木曜日 12:30～15:00	中村ビル (本町1-12)	飯田商工会議所 ☎0265(24)1500 (予約制・無料)	巡回労働相談	毎月第1・第3木曜日 13:00～16:00 ※希望の方は前日 午後5時までに 申し込む	飯田勤労者 福祉センター	産業振興支援課 ☎0265(53)6078 南信労政事務所 ☎0265(76)6833	
法律相談 (現在係争中のものは除く)	毎月第2金曜日 13:00～17:00	さんとびあ飯田	社会福祉協議会 ☎0265(53)3180 (予約制)	市長の留守番電話 ☎0265(23)8181				市民の皆さんの ご意見ご相談をいつ でもお受けします。

音声告知サービス

■ 安心ほっとライン(※)

○ 定時に自動的に音声でお知らせします。

放送時間

6:00 12:15 15:00 19:30

※安心ほっとラインを
お聞きになるには、
ケーブルテレビに加入し、
専用の音声告知端末の
設置が必要です。

◎ 放送内容は次の通りです。

- ・市からのお知らせ ・地域からのお知らせ
- ・企業、団体などからのお知らせ ・火災、防災情報 ・緊急地震速報
- ・お悔やみ情報 ・休日当番医 ・農産物市況情報 など

市からの 情報

■ テレビ広報

○ 飯田市の政策や行事などを紹介します。

713チャンネル

放送日	放送時間
4月15日～19日	9:30～ 12:00～ 19:30～ 21:30～ ※休止の場合あり 22:30～
4月20日～21日	9:30～ 12:00～ 19:30～ 22:30～

ケーブルテレビ

飯田エフエム放送

「かざこし歳時記」 4月番組表

FM **76.3** MHz

■ 広報いいだの風

○ 飯田市からのお知らせ

● 月～金曜日

7:10～ 8:53～
12:53～ 16:53～
18:53～

● 土・日曜日

7:10～ 12:10～
17:10～

■ かざこし歳時記

○ 飯田市企画番組

● 月～木曜日

6:43～ 6:58
19:38～ 19:53(再)
★12:38～ 12:53
★16:38～ 16:53(再)

★は第5週の放送はありません。

放送曜日	番組名	第何週	内容
月曜日	市役所情報	毎週	市役所各課からの広報
	公民館リレー	1	三穂公民館の活動の紹介
	ニュースイン119	2	消防署と消防団による消防広報
	さわやか健康	3	健康に関する番組
	くらしと環境	4	環境活動の紹介
火曜日	いいだ文化の窓	毎週	文化会館・美術博物館・図書館・川本人形美術館の事業の紹介
	子育て大好き!	1	子育てに役立つ情報
	広報いいだの紹介	2	「広報いいだ」1日号の紹介
	市民の安全110番	3	安全に関する情報
水曜日	消費生活メモ	4	消費生活に関する情報番組
	保育園だより	毎週	和田・慈光松尾・松尾東保育園の紹介
	観光情報	1	飯田の観光情報の紹介
	伊那谷の自然と歴史	2	伊那谷の自然・歴史などの紹介
木曜日	動物園通信	3	動物園の情報
	ふれあい福祉	4	ボランティア・催し物・行事などの紹介
	小中学校だより	毎週	飯田西・三穂・竜丘小中学校の紹介
	市立病院だより	1	市立病院医師の話
木曜日	かわらんべ・かざこし 子どもの森公園通信	2	かわらんべ・かざこし子どもの森公園の情報
	大好き農業	3	農業に関係した活動や事業の紹介
	いきいきライフ	4	いきいきと暮らし高齢者などの紹介

714チャンネル

市議会開会中は、
議会中継を放映します。

12チャンネル

(結チャンネル)

◎ データ放送12チャンネルで配信している情報メニューは次の通りです。

- ・お知らせ
- ・緊急情報
- ・ケーブルテレビ情報
- ・暮らしの情報
- ・コミュニティ情報
- ・南信州新聞社ニュース
- ・ごみの収集日カレンダー
- ・お知らせポスト

飯田市の人口(2/1現在) ■ 人口=106,217人(前月比-92)男50,670人/女55,547人 ■ 世帯=39,142戸(前月比-11)

発行・編集:飯田市役所企画部秘書課/〒951-8501 長野県飯田市大久保町2534 ☎0265(22)4511 0265(53)4511 ●ウェブサイト http://www.city.iida.lg.jp/



古紙配合率100%白色度70%の再生紙



大豆油インキを使用し、環境に配慮した広報紙作りに努めています。