

市役所発 暮らしの情報

市役所のでんわ番号は 0265-22-4511

4月の納税

納期

5月2日(月)

税目

国民健康保険税(4月分)

納税には便利な口座振替
をご利用ください

内線 5523

保健課 国保係

▼問い合わせ

は除きます。

※自己負担割合が3割の方

確認ください。

月末にお送りしますのでご

新しい高齢受給者証を3

変わりません。

自己負担は「1割」のまま

平成24年3月まで窓口の

結されました。

ましたが、この見直しは凍

上げられることになってい

負担割合が「2割」に引き

方について、4月から自己

自己負担割合が「1割」の

高齢受給者証をお持ちで

国民健康保険・高齢
受給者証の再交付



お知らせ

平成22年 国勢調査 結果速報

飯田市の (平成22年10月1日現在)

人口は **105,364** 人 (県下第4位)

世帯数は **37,817** 世帯 となりました。

※人口は、前回調査(平成17年)から3,260人の減少

※この速報値は、後日公表される確報値とは一致しない場合があります。

国勢調査に
ご協力いただき
ありがとうございました。

現飯田市域における
人口の推移 (大正9年～平成22年)

「国勢調査結果」 (各年10月1日現在)

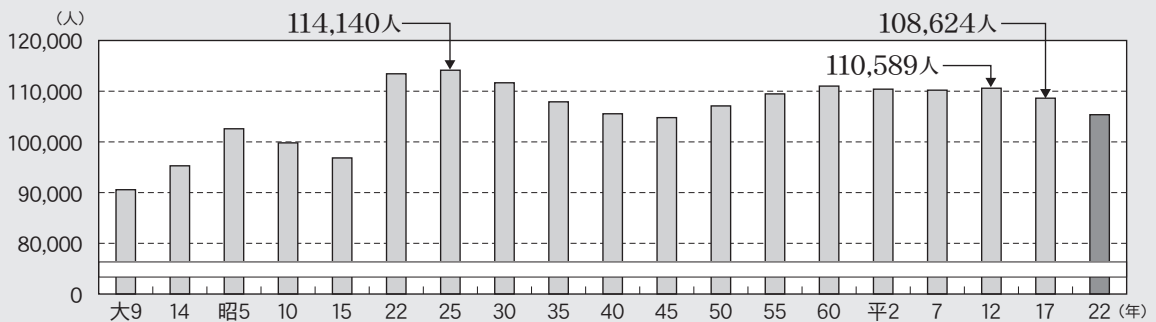

※「現飯田市域」…各年の数値を、現在の飯田市の行政区域に組み替えたものです。

アルプスぼうげん組楽部(ABC)ではラフティング、カヤック、シャワークライミング、MTB等のアウトドアステージで活躍するインストラクターを養成します!!

短期・長期
スタッフ募集



ラフティングガイド トレーニング生募集

NZでは、ラフティングガイドは国家資格が必要で、他は研修生扱いです。ABCでは平成17年に2名のスタッフがNZへ遠征してG-3(100時間練習)の世界で一番信頼されているライセンスを取得しています。今回ガイドでは最高レベルのG-4/5ライセンス取得者(日本国内数名)の塚本博章氏をコーチに招き、23年4月からトレーニングを開催します。体力・気力のある18歳以上の方お気軽に連絡下さい。

◀アウトドア・ステージ南信州▶

(有)アルプスぼうげん組楽部
飯田市松尾新井6703-1
☎0265-59-8881

国民健康保険の加入・脱退の届出は14日以内に

★ 退職された場合は、必ず、いずれかの手続きが必要です。★

退職

国民健康保険に加入する

退職日から14日以内に市役所国保係、自治振興センター、りんご庁舎市民証明コーナーに国保加入の届出をしてください。

退職した会社の健康保険に引き続き加入する

一定の条件を満たせば、引き続きその保険に加入できます。(手続きは20日以内)詳細は加入していた健康保険組合などにお問い合わせください。

家族が加入している健康保険の被扶養者になる

家族の勤務先または加入している健康保険組合などにお問い合わせください。

届出に必要なもの

- 健康保険をやめた証明書(健康保険等資格喪失証明書など)
- 年金手帳(20歳以上60歳未満の方)
- 年金証書(厚生年金や共済年金を受けられる65歳未満の方)

加入の届出が遅れると...

- 健康保険証がないため、その間の医療費は全額自己負担になります。
- 国民健康保険税は、加入の届出をした月からではなく、資格を得た月の分から納めていただきます。届出が遅れると、加入した月までさかのぼって保険税を納めていただくことになります。

※健康保険に加入していますか?ほかの保険と重複して加入していませんか?お手元の保険証を今一度ご確認ください。

国保をやめる届出もお忘れなく

勤務先の健康保険などに加入したときは、14日以内に市役所国保係、自治振興センター、りんご庁舎市民証明コーナーに脱退の届出をしてください。

届出に必要なもの

- 国保の保険証
- 職場の健康保険証

脱退の届出が遅れると...

- 保険証を使って受診してしまった場合は、国保が負担した医療費はあとで返還していただきます。
- 国保とほかの健康保険との資格が重複し、保険料も二重になってしまいます。

■問い合わせ 保健課 国保係 内線5523

固定資産税 縦覧・閲覧について

平成23年度固定資産「縦覧帳簿の縦覧」「課税台帳の閲覧」を行います。
縦覧帳簿の縦覧により、近隣の土地・家屋の固定資産評価額をご覧いただき、ご自分が所有している固定資産の評価額が適正であるかどうか判断していただくことができます。
また、課税台帳の閲覧により、ご自身の土地・家屋・償却資産の課税内容を確認していただくことができます。(5月にお送りする課税明細書でもご確認いただけます。)

	縦覧帳簿の縦覧	課税台帳の閲覧
縦覧・閲覧できるもの	土地・家屋価格等縦覧帳簿 (所有者情報、課税標準額は縦覧できません)	固定資産課税台帳 (納税義務者本人所有の固定資産に限ります)
縦覧・閲覧できる方	固定資産税の納税義務者、同居の親族、納税管理人、相続人および代理人など	
期間および時間	4月1日(金)～5月31日(火) (土・日曜日、祝日を除く) 午前8時30分～午後5時15分	
縦覧・閲覧の場所	税務課	税務課、各自治振興センター りんご庁舎市民証明コーナー
手数料	なし	閲覧は無料、コピーは1枚10円
持ち物	本人確認ができるもの(運転免許証、納税通知書、健康保険証など) ※代理人の場合は委任状が必要です。	

■問い合わせ 税務課 資産税土地係 内線5171

日本脳炎第2期の予防接種

新しいワクチン（乾燥細胞培養日本脳炎ワクチン）が第2期でも使用可能となりましたので、9歳以上13歳未満であれば、公費で接種ができます。

9歳以上13歳未満で接種を希望される方は、医療機関へ予約をし、接種をしてください。

▼持ち物
予診票、母子手帳、健康の記録手帳（お持ちの方のみ）

※市保健センターで予診票を発行しますので、母子手帳を持参のうえお越しください。

▼問い合わせ
保健課 健康推進係
内線5511

農薬を安全に使用してください

農薬の使用にあたっては次のことを守っていただくようお願いいたします。

▼散布方法
○作物ごとに登録のある農

薬を、使用濃度、使用量、使用期間とその回数を確認しラベル記載の方法で正しく使いましょう。

○農薬を散布するときは、周囲の状況をよく確認し住宅、道路などに散布しないように風向きや散布方法に注意しましょう。

○隣接する他の作物に農薬が飛散しないように、同じ農地内での複数品目の作付や、収穫時期の異なる品種の作付をできる限り行わないなどの工夫を行いまししょう。

▼残液の扱い
○農薬は残液が出ないように薬剤してください。

○道路で農薬散布機械の洗浄をしないでください。
※水質汚濁事故防止のため農薬および散布機械の洗浄水を河川、水路、側溝などに絶対に流さないでください。

▼問い合わせ
○農業課 生産振興係

☎0265(21)3217

○農薬に関する問い合わせ
農業改良普及センター
☎0265(53)0436

農家の皆さんに 農業情報メールを 配信します



市では、農家の皆さんに農業に関する緊急情報をお伝えするため、4月からメール配信サービスを始めます。このサービスを利用するためには、次のとおり利用者登録が必要です。

..... 登録用QRコード



問い合わせ

農業課 生産振興係 内線4812

登録方法

手順1 携帯電話またはパソコンから、次のアドレスにメールを送信してください。
(題名や本文を入力する必要はありません)

農作物自然災害情報（凍霜害、台風等）

家畜防疫情報（口蹄疫、鳥インフルエンザ等）など

iida.agr@mpme.jp

手順2 メールが自動返信されますので、返信されたメールに記載されている登録用ホームページのアドレス(URL)をクリックしてください。

手順3 ガイダンスに従って利用者登録をしてください。
(登録完了)



登録上の注意

- ☑携帯電話の設定でインターネットからのメールを受信拒否している場合は、city.iida.nagano.jpを受信したいメールアドレスに登録してください。
- ☑メール着信時の携帯端末等通信料は、利用者負担になります。

狂犬病予防注射と犬の新規登録

平成23年度の狂犬病予防注射と、犬の新規登録を行います。日程は左ページをご覧ください。

▼狂犬病予防注射（毎年必要な注射です）

○対象

生後91日を経過したすべての飼い犬

（家の中で飼っている犬も必ず受けて下さい）

※健康に異常がある場合や過去に予防注射後に異常を起したことがある犬は動物病院で接種して下さい。

※高齢や病気などの理由で予防注射ができない犬の場合は、獣医師にご相談の上、予防注射猶予証明書（有料）を市環境課へ提出して下さい。

○接種料金 3220円

※釣り銭がいらぬようご協力ください。

※動物病院での接種は千円加算になります。

○持ち物

登録済みの犬の飼い主へ

3月末に郵送する案内はがき

※未登録犬の場合には、はがきを郵送しません。

▼犬の新規登録

1回登録すれば、その犬については、生涯有効となります。

○対象

生後91日を経過した犬

○料金

登録のみ 3000円

登録と注射 6220円

▼犬の死亡・変更届

次の場合は、届出が必要です。

○犬が死亡、またはいなくなつた場合

○飼い主が変わつた場合

○飼い主の住所が変わつた場合

▼犬を飼うときの注意

○屋外で飼う場合は、放し飼いにしない

○散歩時は、しつけのできている犬でも引き綱をつける

○愛犬のフンは必ず飼い主が持ち帰る

▼問い合わせ

環境課 環境衛生係

内線5242

オフトーク放送は平成23年度中に終了します

これまでオフトーク放送で流していた飯田市からのお知らせや緊急情報は、インターネットによる「地域コミュニティサイト」や、飯田ケーブルテレビなどにより情報を配信します。

吾妻町ロータリーの社会実験報告会開催

市では、名古屋大学（財

国際交通安全学会）と連携

して、吾妻町ロータリー交

差点の安全性を高める社会

実験に取り組みました。

実験の結果についての報

告会を開催しますのでお知

らせします。

▼日時

3月18日（金）

午後6時30分～

▼場所

飯田市公民館2階展示室

▼問い合わせ

地域計画課

土地利用計画係

内線2741～2743

・2747

愛のはがき募金 ご協力へのお礼

第60回「社会を明るくす

る運動」飯田市推進委員会

では、皆様にご協力いただ

いた「愛のはがき募金」に

より各種事業を実施しまし

た。募金は次の団体の活動

費として、犯罪や非行のな

い明るい地域づくりに活用

されています。

ご協力ありがとうございました。

▼募金総額

372万7207円

▼募金の主な用途

○社会を明るくする運動で

の啓発事業

81万7676円

※公開ケース研究会、地区

講演会、作文コンテスト

学校での講話会、ミニ集

会など

○団体の活動に対する補助

277万5000円

※飯田地区保護司会、飯田

市更生保護女性会、まち

づくり委員会、飯田人権

擁護委員協議会中部部会

○事務費等

13万4531円

▼問い合わせ 社会を明るくする運動飯田市推進委員会事務局（福祉課内）

内線5373

環境保全条例改正（案）は第2回定例会に上程

市では、使用済物品等の一定規模以上の屋外堆（たい）積については事前の届出を求め、環境保全の観点から指導をできるようにすることなどを目的に飯田市環境保全条例の改正作業を進めています。

現在、環境審議会やパブリックコメントの意見を反映することなどの検討を行っており条例改正案は本年第2回定例会に上程します。パブリックコメントは、2個人・2団体からご応募をいただきました。

これに対する回答についても、条例内容への反映について整理が終了次第、市ウェブサイトで公表いたします。

▼問い合わせ

環境課

内線5248



狂犬病予防注射と犬の新規登録日程表



月日(曜日)	地区	場所	時間	月日(曜日)	地区	場所	時間
4月5日(火)	上郷	JA黒田ガソリンスタンド横	9:00~10:00	4月15日(金)	羽場	羽場公民館	9:00~ 9:50
		黒田研修センター	10:10~10:40			井下公園	10:05~10:15
		上郷考古博物館	10:55~11:15			県営泉ヶ丘団地上公園	10:35~10:55
		上郷自治振興センター	11:25~11:55			JAみなみ信州飯田支所	11:15~11:35
		別府児童館	13:10~13:40		丸山	丸山公民館	12:45~13:05
		丹保農村公園	13:50~14:20		東野	飯田市武道館	13:20~14:00
		飯沼公会堂	14:40~15:00		程野	第17分団程野詰所前	9:00~ 9:10
4月6日(水)	県	大袋球場入口	8:50~ 9:10	4月17日(日)	中郷	行者バス停留所前	9:20~ 9:30
		切石体育館	9:20~10:00			新島橋前	9:40~ 9:50
		上山第1実行組作業所下	10:10~10:25			福祉企業センター中郷分場	10:00~10:10
		上山公民館	10:35~10:55		上町	上村自治振興センター駐車場	10:20~10:40
		一色公民館	11:10~11:30		下栗	常山入口	10:55~11:05
		名古熊公民館	11:40~12:10			下栗交流会館前	11:15~11:25
		県自治振興センター	13:10~13:30			福祉企業センター下栗分場	11:30~11:40
		県コミュニティ防災センター	13:40~14:00			屋敷集会所前	12:50~13:00
		下山福祉センター	14:15~14:45		木沢	熊谷今朝一さん宅前	13:20~13:25
		東県公民館	14:55~15:10			大澤順二さん宅前	13:35~13:45
上茶屋公民館	15:30~15:45	木沢生活センター駐車場	14:00~14:10				
4月7日(木)	松尾	新井コミュニティ消防センター	9:00~ 9:40	4月19日(火)	橋南	市役所正面駐車場	9:00~ 9:40
		上溝集会所	9:50~10:10			飯田市美術博物館	9:50~10:10
		八幡町第二公会堂	10:20~10:35		東野	東野自治会館	10:20~10:30
		松尾自治振興センター	10:55~11:55		橋北	飯田創造館駐車場	10:40~11:10
清水コミュニティ消防センター	13:00~13:20	特養飯田荘	11:30~11:50				
毛賀区民会館	13:30~14:00	三穂	三穂自治振興センター		13:25~13:45		
下殿岡公会堂	8:45~ 9:15		JAみなみ信州三穂事業所		13:55~14:15		
上殿岡区集会所	9:30~ 9:50		立石寺仁王門前		14:35~14:50		
三日市場研修センター	10:05~10:35		下瀬集会所施設悠愛館		15:10~15:20		
4月8日(金)	伊賀良	中村会館	10:50~11:35		4月20日(水)	下久堅	下虎岩公民館
		鳥屋同志集会所	11:55~12:25	下久堅自治振興センター			9:50~10:35
		北方会館	13:30~15:00	上久堅		虎岩交流センター	10:55~11:15
		伊賀良自治振興センター	15:15~16:00			原平集落センター	11:35~11:50
		川路自治振興センター	9:00~ 9:50			上久堅自治振興センター	13:00~13:20
		龍峡会館	10:00~10:15			小野子下集会所	13:35~13:55
		龍峡酪農業協同組合	10:30~10:50			南部コミュニティセンター(平栗分校跡)	14:05~14:20
法山地域振興センター	11:35~11:55	4月21日(木)	竜丘	御薬師堂	9:00~ 9:20		
千代自治振興センター	13:05~13:25			駄科公民館	9:35~10:05		
野池公民館	13:35~13:45			長野原区民センター	10:20~10:50		
大郡公民館前	14:00~14:10			時又ふれあいセンター	11:00~11:15		
毛呂窪公民館(旧)	14:25~14:40			開善寺駐車場	11:30~11:50		
下村公会堂	14:50~15:00			竜丘自治振興センター	13:00~13:40		
原宮崎会所	9:00~ 9:40			4月24日(日)	木沢	松下久夫さん宅前	9:45~ 9:50
恒川清水生活改善センター	10:00~10:20	大島集会所前	10:00~10:10				
二区会所	10:30~10:50	和田	松下一男さん宅		10:20~10:30		
座光寺自治振興センター	11:05~11:35		押出・林モーター前		10:40~10:50		
一区公民館	13:00~13:20		樋口集会所前		11:05~11:15		
龍江自治振興センター	13:30~14:00		B&G海洋センター駐車場		11:25~11:35		
三区公民館	14:10~14:20		八重河内		八重河内地区会館前	13:00~13:10	
四区公民館	14:35~14:50	此田・山崎治さん宅前		13:25~13:35			
尾科公民館	15:05~15:20	尾の島・消防詰所前		13:55~14:05			
4月13日(水)	座光寺	GOKOカメラ飯田株山本作業所	9:00~ 9:30	4月24日(日)	南和田	十原集会所前	14:15~14:25
		二ツ山集会所	9:40~10:00			大町多目的センター前	14:40~14:50
		東平コミュニティ消防センター	10:10~10:30			名古屋山製茶工場前	15:00~15:10
	山本自治振興センター	10:45~11:30	和田		南信濃自治振興センター駐車場	15:20~15:35	
	箱川郷づくり研修センター	12:50~13:00					
	久米南平生活改善センター	13:20~13:35					

東海地震観測情報の新たな名称について

3月24日から「東海地震観測情報」の名称が「東海地震に関連する調査情報」に変更されることになりました。あわせて、発表される際に「カラーレベル」も文字として発表されることになりました。

問い合わせ先 危機管理・交通安全対策室防災係 内線 2431

気象庁が発表する「東海地震に関連する情報」

高 ↑ 危険度 ↓ 低	情報名	主な防災対応等
	<h3 style="text-align: center;">東海地震予知情報</h3> <p style="font-size: small;">東海地震が発生するおそれがあると認められ、「警戒宣言」が発せられた場合に発表される情報</p> <p style="font-size: large; font-weight: bold; color: white;">(カラーレベル 赤)</p>	<div style="background-color: #e91e63; color: white; padding: 5px; text-align: center; font-weight: bold;">「警戒宣言」に伴って発表</div> <ul style="list-style-type: none"> ■警戒宣言が発せられると ○地震災害警戒本部が設置されます ○津波や崖崩れの危険地域からの住民避難や交通規制の実施、百貨店等の営業中止などの対策が実施されます <div style="text-align: right; margin-top: 10px;">  </div> <p style="font-size: small;">住民の方は、テレビ・ラジオ等の情報に注意し、東海地震の発生に十分警戒して、「警戒宣言」および自治体等の防災計画に従って行動して下さい</p>
	<h3 style="text-align: center;">東海地震注意情報</h3> <p style="font-size: small;">観測された現象が東海地震の前兆現象である可能性が高まった場合に発表される情報</p> <p style="font-size: large; font-weight: bold; color: white;">(カラーレベル 黄)</p>	<p style="color: #e91e63; font-weight: bold;">東海地震の前兆現象である可能性が高まった場合に発表</p> <ul style="list-style-type: none"> ■東海地震に対処するため、以下のような防災の「準備行動」がとられます ○必要に応じ、児童・生徒の帰宅等の安全確保対策が行われます ○救助部隊、救急部隊、消火部隊、医療関係者等の派遣準備が行われます <div style="text-align: right; margin-top: 10px;">  </div> <p style="font-size: small;">住民の方は、テレビ・ラジオ等の情報に注意し、政府や自治体などからの呼びかけや、自治体等の防災計画に従って行動して下さい</p>
<h3 style="text-align: center;">東海地震に関連する調査情報</h3> <p style="font-size: small;">東海地震に関連する現象について調査が行われた場合に発表される情報</p> <p style="font-size: large; font-weight: bold; color: white;">(カラーレベル 青)</p>	<div style="display: flex; justify-content: space-between; align-items: center;"> <div style="writing-mode: vertical-rl; transform: rotate(180deg); font-weight: bold; color: white;">臨時</div> <div style="padding-left: 10px;"> <p style="color: #e91e63; font-weight: bold;">観測データに通常とは異なる変化が観測された場合、その変化の原因についての調査の状況を発表</p> <ul style="list-style-type: none"> ■防災対応は特にありません ■国や自治体等では情報収集連絡体制がとられます <p style="font-size: small;">住民の方は、テレビ・ラジオ等の最新の情報に注意して、平常通りお過ごしください</p> </div> </div> <hr/> <div style="display: flex; justify-content: space-between; align-items: center;"> <div style="writing-mode: vertical-rl; transform: rotate(180deg); font-weight: bold; color: white;">定例</div> <div style="padding-left: 10px;"> <p style="color: #e91e63; font-weight: bold;">毎月の定例の判定会で評価した調査結果を発表</p> <ul style="list-style-type: none"> ■防災対応は特にありません <p style="font-size: small;">日頃から、東海地震への備えをしておくことが大切です</p> </div> </div>	

各情報発表後、東海地震発生のおそれがなくなると判断された場合は、その旨が各情報で発表されます

路線バス・乗合タクシーの運行時間の改正

4月から次の路線で運行時間の改正を行います。
詳しくは、各戸配布の「飯田市市民バス・路線バス時刻表」と「飯田市乗合タクシー時刻表」をご覧ください。

問い合わせ
企画課地域公共交通係 内線2226

橋北・羽場・丸山・東野・鼎切石地区のみなさんへ

- 乗合タクシー切石線・丸山線の「市街地エリア」の運行時間が変わります。

市街地エリア発
(市役所前、りんご庁舎、中央通り1丁目・3丁目、ピアゴ前、飯田駅前、飯田病院前各停留所)

13:55 ⇒ 13:00に変更

遠山地域のみなさんへ

- 乗合タクシー遠山郷線が増便されます。上村診療所からの帰りの便としてご利用いただけます。

【月・木曜日】
上町発⇒かぐらの湯行き **11:00を増便**

【水・金曜日】
上町発⇒かぐらの湯行き **10:35を増便**

- 乗合タクシー平岡線の運行時間が変わります。
【平日】
平岡駅発 **10:40 ⇒ 10:50に変更**
平岡駅発 **13:35 ⇒ 13:45に変更**

- 乗合タクシー八重河内線の運行時間が変わります。
【月・木曜日】
和田発 **11:05 ⇒ 11:15に変更**
【月・木曜日】
福祉センター発 **14:00 ⇒ 14:10に変更**
【月曜日】
八重河内発 **11:35 ⇒ 11:40に変更**

路線バス阿島循環線をご利用のみなさんへ

- 一部停留所の運行時間が変わります。変更後の時間は、バス時刻表でご確認ください。

路線バス駒場線をご利用のみなさんへ

- 次の便の運行時間が変わります。
【平日】
飯田駅前発 **8:18 ⇒ 8:15に変更**
飯田駅前発 **16:30 ⇒ 16:25に変更**
曾山入口 **7:40発**の大瀬木停留所～飯田駅前停留所間の運行時間が変わります。

ぽっぽ ぽお chiyoko



りんご並木 歩行者天国

4月の歩行者天国は、「南信州飯田「桜」そば食彩まつり」にあわせて開催し、丘のまちブチバス「ブッチー」もやって来ます。
春の柔らかな陽射しを浴びながら、「大宮通り桜並木」のほかまちなかの桜の名所と美味しい手打ちそばを味わってみませんか。

開催日時

4月3日(日) ※雨天決行

交通規制時間

午前9時～午後5時

交通規制区間

りんご並木(知久町～通り町、通り町～松尾町)
※本町とりんご並木の交差点は、車で通行することができません。

主なイベント

- (午前10時～午後4時)
◎音楽ライブ
◎オープンカフェ
◎農産物販売
◎駄菓子販売ほか
※天候により催しの内容に変更があります。

今回の歩行者天国は、5月1日(日)「ゆるキャラ天国inりんご並木」です。お楽しみに!

問い合わせ 商業・市街地活性化課 内線4870

いいだ人形劇フェスタ マスコットキャラクター りんご並木の妖精「ぽお」 をデザインしたバスが 循環線に登場します。

運行開始日 **4月1日(金)**

循環線発車時刻

飯田病院前発

🍏 平日 左回り 11:58発、14:58発
16:58発、19:58発

右回り 13:28発

🍏 土・日・祝日 右回り 全便

※事情により、車両が変更になる場合があります。





大宮通り桜まつり

日時 4月3日(日) 午前9時～午後3時
 ※雨天の場合は、一部内容に変更あり

場所 大宮通り桜並木、吾妻・東和公園

内容 ※イベント内容は、変更になる場合もあります。

- 親子ふれあい写真大会
午前9時～午後1時 (受付は午前11時まで)
- 吹奏楽演奏
- 飯田市スポーツ少年団カラーガード隊
- 和太鼓
- 軽食・喫茶・売店
(お茶、コーヒー、焼いか、焼き鳥、だんごほか)

臨時駐車場

- 場所／飯田東中学校グラウンド
- 時間／午前8時～午後5時

夜桜提灯点灯

- 期間／3月下旬～4月中旬頃

美術博物館・川本喜八郎人形美術館
合同展示シャトル便

3月26日(土)～4月1日(金)

←

美術博物館さくら並木遊覧便

4月2日(土)・3日(日)

← 行き便

← 帰り便



りんご犬「プッチー」
 いいだ人形劇フェスタの
 マスコットキャラクター「ぼお」のあいぼう犬

電気自動車 — 遊園地からまちなかへ飛び出した遊覧車 —

丘のまちプチャバス「プッチー」の運行

乗車定員:9人 (大人の場合)

美術博物館・川本喜八郎人形美術館
合同展示シャトル便

運行日時 / 3月26日(土)～4月1日(金) (全7日間)
 午前10時～午後4時

美術博物館さくら並木遊覧便 **要予約**

運行日時 / 4月2日(土)・3日(日)
 午前9時20分～午後3時20分

※帰り便は、「美術博物館」、「川本喜八郎人形美術館裏(通り町1側)」、「中央公園」の3箇所で乗車できます。帰り便の降車場は原則として「飯田駅」となりますが、希望があれば路線上で降車できます。

◆シャトル便・さくら遊覧便に乗るには…
 ※どなたでも無料で乗れますが、乗車にはプラティスラヴァ世界絵本原画展(美術博物館・川本人形美術館共通チケット)が必要です。チケットは、シャトル便の車内でもお求めいただけます。
 ※チケット料金 大人700円、高校生400円、中学生以下は無料
 ※さくら遊覧便は予約が必要です。(シャトル便は予約不要)

●さくら遊覧便の予約

- ・受付期間 3月28日(月)～3月30日(水)(3日間)
- ※定員に達した場合は、その時点で受付終了
- ・受付時間 / 午前10時～午後4時まで
- ・予約方法 / 予約専用電話のみで受け付けます。
- ・電話番号 / 0265(22)8248

美術博物館・川本喜八郎人形美術館合同展示シャトル便 ●1周の所用時間は約20分 ※予約不要

美博 発	図書館	川本美術館	エコハウス	川本美術館	図書館	美博 着
10:00	10:02	10:05	10:08	10:11	10:14	10:16
この間約20分間隔で運行						
17:00	17:02	17:05	17:08	17:11	17:14	17:16

美術博物館さくら並木遊覧便 ※乗車は完全予約制です。

	行き便		美博・川本美術館	帰り便			
	飯田駅 発	美博 着		美博 発	川本美術館 発	中央公園 発	飯田駅 着
①	9:20	9:30	この間 1時間20分 程度、展覧会 などをご覧 いただけます。	10:55	11:00	11:05	11:15
②	10:00	10:10		11:35	11:40	11:45	11:55
③	10:40	10:50		12:15	12:20	12:25	12:35
④	11:20	11:30		12:55	13:00	13:05	13:15
⑤	12:00	12:10		13:35	13:40	13:45	13:55
⑥	12:40	12:50		14:15	14:20	14:25	14:35
⑦	13:20	13:30		14:55	15:00	15:05	15:15
⑧	14:00	14:10		15:35	15:40	15:45	15:55
⑨	14:40	14:50		16:15	16:20	16:25	16:35
⑩	15:20	15:30		16:55	17:00	17:05	17:15

南信州飯田

日時 4月2日(土)・3日(日)
 午前10時～午後4時
 ※雨天決行

場所 中央公園

内容

- 美しい桜が咲き誇る中で、そば、和菓子、五平餅などの食の祭典を行います。
- ちびっこ集まれ! プラレールなど

飯田駅観光案内所 1周年記念イベント

～鉄道交流サロン 結いの駅～

日時 4月2日(土)・3日(日) 午前9時～午後5時

場所 飯田駅観光案内所

- 内容**
- 「まちなか」・「桜」観光における**無料ガイド** 午前10時～午後3時
 - 桜の苗木の**プレゼント** 2日間とも 午前9時30分～ **先着50名様**
 - 1周年記念粗品**プレゼント** 2日間とも **先着150名様**
 - 猿庫の泉呈茶サービス 午前10時～午後2時
 - プラレールの展示

問い合わせ
観光課 観光係
内線4663

「ぽお」ラッピングバス出発式

いいだ人形劇フェスタのマスコットキャラクターりんご並木の妖精「ぽお」をデザインしたバスが循環線に登場します。

日時 4月2日(土)
午前8時45分

場所 飯田駅前停留所



観光案内看板の除幕式

飯田駅前市街地の観光ポイントが一目で分かる案内看板を設置します。

日時 4月2日(土)
午前9時20分

場所 飯田駅前停留所

りんご並木歩行者天国

日時 4月3日(日) ※詳しくは7ページをご覧ください。

サイクル・トーク・サロン4

自転車にちょっと興味があるけれど第一歩が踏み出せない、どんな格好で、どんな自転車に乗るのがいいのかわからない。そんな悩みに絹代さんに答えていただきます。健康的でおしゃれに自転車を楽しんでみませんか？

日時 4月3日(日) 午後1時

場所 りんご庁舎2F市民サロン

テーマ 「自転車のある暮らし～ビューティフルライフ～」

内容 飯田市エコライフコーディネーターの絹代さんと保健師3名によるトークライブ



絹代さん

入場料 無料

●問い合わせ
地球温暖化対策課 内線5245
観光課 内線4664

ブラティスラヴァ 世界絵本原画展 講演会

日時 4月2日(土) 午後2時～3時30分

聴講料
無料

演題

ぼくがうまれた音と
ぼくがうまれた絵

講師

智内兄助さん(洋画家・絵本画家)

場所

美術博物館 講堂

※ブラティスラヴァ世界絵本原画展の合同展示を美術博物館、川本喜八郎人形美術館、中央図書館で行っています。



来年度、この運動への参加を希望されるお店がありましたら、下記お問い合わせ先までご連絡ください。

お問い合わせ

商業・市街地活性課 商業流通係
 ☎ 0265-22-4511 内線4870
 NPOいだ応援ネット アイデア事務局
 (営業日/月・水・金曜日)
 ☎ 0265-56-9335
 URL <http://www.iida-idea.jp/>

缶詰・魚はイヤ!そんな人に勧めたい店主一押し一品

●**金華さば水煮缶詰 1缶 280円**



あわや乾物

☎ 0265-23-5192

大横町

☎ 9:00~19:00 休 日曜日

●**保険まるごと節約診断**

3,150円



いくら節約
できるかな?
保険のムダを総点検!

FPオフィス あんしん.や

☎ 0265-52-5009 担当:千賀(せんが)
上郷黒田894-8

☎ 9:00~21:00(要予約) 休 不定休

信州味噌入りスープカレーを「カレーうどん」で!!

●**カレー専門店のカレーうどん 990円**



麓のカレー 大原屋

☎ 0265-21-0739

羽場権現978-4

☎ 7:00~17:00(または売切) 休 毎週火曜日・最終月曜日

今、注目のB級グルメの王様。安くておいしいと好評です。

●**蕎麦屋から生まれた「鳥もつ煮」 450円**



そば処おんびら 飯田店

☎ 0265-21-7708

県名古熊アップルロード沿い

☎ 11:00~17:30 休 月曜日

靴や革製品がサッと一拭きでよみがえる!ラナバー!

●**サッと一拭き靴が光る!逸品 100ml 2,100円、250ml 3,150円**



靴のカインド

☎ 0265-23-9241

中央通り3丁目 徳山さん前

☎ 10:00~19:30 休 水曜日

幸せのはねうさぎ

●**うさぎの夫婦御飯茶碗 3,000円**

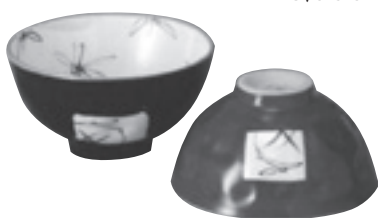

小林漆器店

☎ 0265-24-0906

知久町1丁目5

☎ 9:30~18:40 休 月曜日

いろんな味が!私好みの生どら焼き見つけた!

●**生どら焼き(全8種類) 1個 77円**



信州飯田の菓房 田月

☎ 0265-22-1378

伝馬町1丁目41

☎ 9:00~19:00 休 不定休

声、音を録音・再生したりアラームにできるクロック

●**大好きな人の声で起きる目覚まし 5,250円(特別価格)**



PAL ツナダ

☎ 0265-23-1321

銀座4丁目1

☎ 10:00~19:00 休 第2、第3水曜日

新しい味覚との遭遇!「食べて美味しい酒粕」

●**香り高い吟醸酒粕 420円~**



松屋 ごとう酒店

☎ 0265-22-0456

箕瀬町2丁目・白山通り沿い

☎ 9:00~21:00(日祝10:00~20:00) 休 なし

栄養バランスの良いウイナーソーセージ

●**健康ウイナーソーセージ 100g 179円**

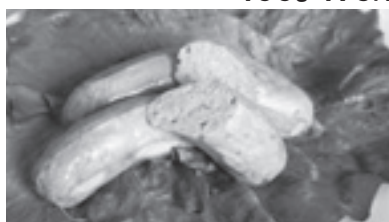

肉のまるやま

☎ 0265-22-1315

ピアゴの下

☎ 8:00~19:00 休 火曜日

花屋で野菜?!

●**野菜栽培セット オーガニックガーデン 1,000円**



リトルまーべる

☎ 0265-21-7880

本町りんご庁舎1階

☎ 10:00~19:00 休 不定休

逸品フェア開催期間

3月18日(金)~
4月3日(日)逸品フェアの詳細は、3月18日(金)の
新聞折込チラシをご覧ください。

いいだ逸品

商業・市街地活性化課とNPOいいだ応援ネットイデアでは平成16年度から「一店逸品運動」に取り組んでいます。「一店逸品運動」とは、個々のお店が、店の特色や個性をいま一度見直し、自信を持っておすすめできる品やサービスを「逸品」という形で提案することで、お客様にもっと満足ゆくお買い物等をしていただくとともに、お店の成長をまちの元気につなげていこうという活動であり、平成22年度も参加店による研究会を9月から行ってきました。今年度の参加店20店舗と各店の「逸品」を紹介します。

自由自在に曲がるアクセサリ

●錫 バングル スパイラル 3,150円



GALLERY&SHOP 一番蔵
☎ 0265-53-1147
通り町りんご並木 三連蔵
営 11:00~18:00 休 木曜日

栗きんとんを大納言小豆餡で包んだ、おすすめの逸品

●三栗の里® 1個 220円



いとうや
☎ 0265-24-1372
本町2丁目15
営 9:00~18:30 休 なし

顔彩の隠し技!!

●わび・さび表現になる絵墨 1,260円

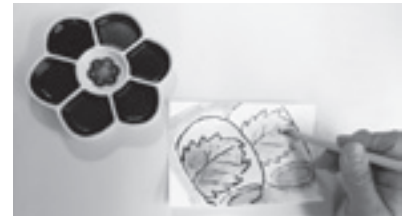

犬塚画廊
☎ 0265-22-2775
知久町りんご並木側
営 10:00~19:00 休 火曜日

朝まで蒸れないポッカポカ 羽毛ソックスでぐっすり

●自分で洗える極上羽毛ソックス 8,400円



食と睡眠の金山
☎ 0265-22-2014
桜町駅上り大門局上角を左折
営 9:30~19:00 休 水曜日

おしゃれの主役になるエプロン

●Vネック首掛けエプロン 3,045円



かのうや
☎ 0265-22-2572
江戸町2丁目
営 9:00~18:00 休 なし

消せるボールペン。ノック式で更に使い勝手がアップ!

●フリクションボールノック 1本 241円



キング堂
☎ 0265-24-5500
銀座4丁目
営 9:15~19:00 休 なし

天使もおすすめ!白いロールケーキ!

●天使のロールケーキ 1個 1,050円



ノエル洋菓子店
☎ 0265-25-1999
育良町1丁目21-10
営 9:30~19:00 休 水曜日



パソコンを触ったことのない方が笑顔で楽しく学べます

●パソコン教室 (月謝制) 月々 6,000円より

パソコンくらぶ上郷教室
☎ 0265-48-5085

上郷小学校西門向かい側
営 9:30~17:00、週2回 9:30~21:00
休 日曜日、祝日

和と洋の相性ピッタリ!豆腐も食べ方しだい

●豆腐ドーナツボール 1個 60円

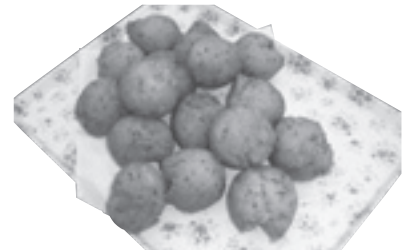

マイショップ 通り町店
☎ 0265-22-0088

通り町りんご並木横
営 7:00~23:00 休 なし

財務諸表からみた飯田市の状況

現在の地方公共団体の会計制度は、『その年度にどのような収入があり』、『それをどのように使ったか』といった現金の動きがわかりやすい反面、これまで整備してきた道路、公園、学校、文化施設、上下水道といった資産などの情報が分かりにくいという面がありました。

そこで、それらの不足部分を補うために、企業会計的な手法を取り入れた『新地方公会計制度』に基づいて「一般会計」、「特別会計を含む全会計連結財務諸

表」、「飯田市と密接な関連のある広域連合や第三セクター等を連結対象とした関連団体連結財務諸表」の財務諸表を作成し公表しています。

今回は、飯田市の行財政運営をみるうえで、一般会計と特別会計をあわせた財務4表のうち、貸借対照表の状況についてお知らせします。

(※詳細な財務諸表については、市のウェブサイトをご覧ください。)

貸借対照表(バランスシート)

決算日(平成22年3月末日)における飯田市の一般会計と特別会計をあわせた『資産』、『負債』、『純資産』の残高を明らかにすることを目的に作成しました。

この3つの要素の関係は、必ず天秤のようにバランスが取れたかたちとなっています。

$$\text{【資産】} = \text{【負債】} + \text{【純資産】}$$

決算日における飯田市の状況

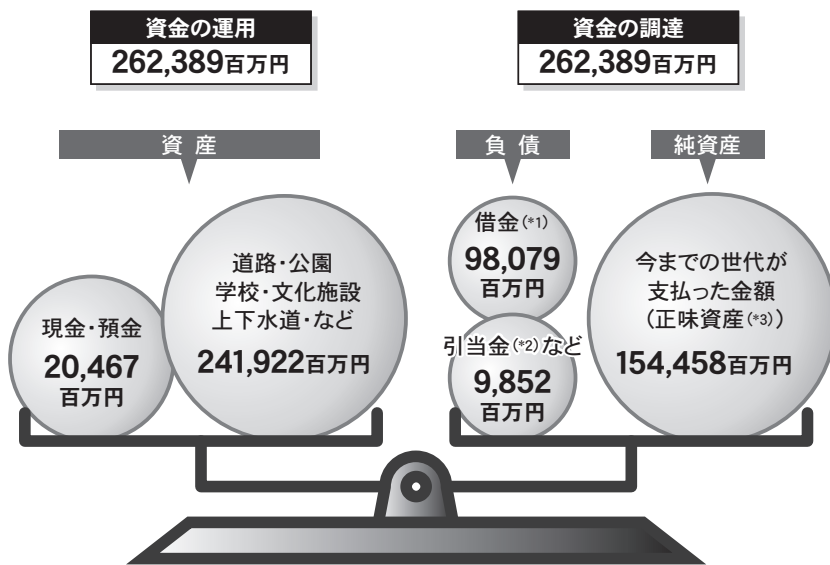

*1) 借金とは

・建物や道路、上下水道施設といった施設整備のため、国や金融機関などから長期借入を行った地方債です。これは、将来それら施設を使用する住民にも経費を分担してもらうことを意味しています。また、一定の行政サービスを提供するために措置されている普通交付税の財源不足を補うための臨時財政対策債(赤字地方債)も含まれます。

・計上した金額は、飯田市の全会計の年度末における地方債残高を示しています。

*2) 引当金とは

・退職給付引当金

全職員が年度末に普通退職したと仮定した場合、必要となる退職手当の推計支給額

・賞与引当金

翌年度の6月支給予定の期末勤勉手当総額のうち、当該年度の12月～3月までの期間相当分

*3) 正味資産とは

・資産形成の財源として、既に調達した税収や国・県の補助金などで、将来返済する必要のないものをいいます。

貸借対照表から見た飯田市の財政状況

◎純資産比率(純資産/資産) 58.9%

資産全体のうち、どの程度が正味の資産、つまり市民の持分であるかを判断できます。

企業会計における自己資本比率に相当します。

◎社会資本形成の将来世代の負担比率(負債/資産のうち固定資産) 44.6%

学校や道路、上下水道など社会資本の建設費用を、将来世代がどの程度負担するかが分かります。

市では、将来世代に負担を回さないよう財政運営目標を設け、負債の削減(地方債の発行の抑制)を図っています。

問い合わせ / 財政課 財政係 内線2233

募集

飯田市奨学生

▼対象

市内に1年以上居住している方の、子やきょうだいで、成績優秀で健康であり、かつ経済的に修学が困難と認められる方

▼貸与額

○大学・短大・専門学校・大学院生等

月額3万円（年36万円）

○高校生

月額1万円（年12万円）

※年額を2回に分けて貸与します（初回は7月末）

▼募集期間

4月1日(金)～5月2日(月)

▼応募方法

応募用紙を市のウェブサイトからダウンロードするか、学校教育課または上村、南信濃自治振興センターで受け取り、必要書類をそろえて提出してください。

▼奨学生の決定

奨学金貸

与審査委員会が6月下旬を目処に貸与の可否を決定します。

▼その他

貸与決定後、連帯保証人が2人必要となります。

▼問い合わせ

学校教育課 総務係
内線2572

新プラネタリウムの愛称

美博のプラネタリウムがリニューアルされました。愛称（ニックネーム）を募集します。

▼期間

3月28日(月)～5月5日(祝)

▼応募条件

募集期間中に新プラネタリウム番組を観覧された方

▼発表

5月末までに美博ホームページと新聞紙上で発表

▼記念品

採用された方には記念品が贈呈されます。

▼応募方法

募集期間中に行うオンライン記念投影を観覧していただき、所定の用紙で応募します。応募できるの

は1人1枚までです。

▼申込方法

美術博物館の受付か、郵送でお願いします。

▼申し込み・問い合わせ

〒395-0003 4
追手町2-655-7
美術博物館

新プラネ愛称募集係

☎0265(22)8118

赤い羽根共同募金ボランティア団体等助成事業

NPO・ボランティア団体などの先駆的活動費を助成します。

▼対象団体

市内で活動をしている住民団体やボランティアグループ、当事者支援団体またはNPOなど

※市内の特定の地域のみに限定了した活動をしている団体は除く

▼対象事業

福祉または関連する保健医療、教育などの分野における先駆的で発展性のある事業であること、あるいは住民参加による福祉のまちづくりにつながる事業であること。

▼募金活動 街頭募金活動にボランティアとして参加できること。

▼助成限度額

1団体1事業とし5万円を補助限度（上限）とします。過去に3回助成を受けた団体（事業）は対象になりません。

▼申請方法

交付申請書に必要事項を記入の上、郵送または持参して下さい。

▼申請期間

※交付申請書は、社会福祉協議会のホームページよりダウンロードするか、さんとぴあ飯田お受け取りください。

▼申請期間

4月1日(金)～4月30日(土)（当日消印有効）

▼助成の決定

申請書類を審査後、6月中に別途通知します。

▼申し込み・問い合わせ

〒395-0002 4
東栄町3108-1
さんとぴあ飯田内
社会福祉協議会
総務課 地域福祉係
☎0265(53)3180
www.jidashakyu.or.jp

平成23年度長野県警察官採用試験

▼採用予定 10月1日

○受験資格

昭和56年4月2日以降に生まれた人で4年制大学を卒業した人または平成23年9月までに卒業見込みの人

○受付期間

※10月採用に応じられる人
3月22日(火)～4月18日(月)

○第1次試験

5月8日(日)
○試験地
長野市、松本市、東京都

▼採用予定

平成24年4月1日

○受験資格

昭和56年4月2日以降に生まれた人で4年制大学を卒業した人または平成24年3月までに卒業見込みの人

○受付期間

3月22日(火)～4月18日(月)

○第1次試験

5月8日(日)
○試験地
長野市、松本市、東京都

▼問い合わせ

飯田警察署 総務課
☎0265(22)0110



農作業を通して健康づくりプロジェクト農愉快

高齢者を対象として、野菜づくり、レクリエーションを通じた健康づくりを行います。

▼対象

市内在住のおおむね65歳以上の方で、健康づくりに関心をお持ちの方

▼活動期間

年間20回程度を予定
第1回4月14日(木)(予定)
ジャガイモの植え付け

(7月頃収穫予定)

▼場所 鼎中平の圃場

▼参加費 茶菓子代程度

▼募集人数 10人程度

※申込多数の場合は抽選

▼申込方法 電話でお申し込みください。

▼申込締切 4月5日(火)

▼申し込み・問い合わせ

介護高齢課

基幹包括支援センター

☎0265(56)1587

糸操り人形デモンストレーション

ブラテイ斯拉ヴァ世界絵本原画展の関連事業として糸操り人形のデモンストレーションを開催します。

▼開催日 4月10日(日)

▼時間

午前11時～午後2時
※1回につき約30分

▼会場

川本喜八郎人形美術館ホワイエ

▼講師 荒川純子さん

(人形劇団ブーク)

※観覧券が必要ですが

▼問い合わせ

川本喜八郎人形美術館
☎0265(23)3594

チエコと川本喜八郎解説とアニメ上映会

ブラテイ斯拉ヴァ世界絵本原画展の関連事業として

川本喜八郎とチエコの人形劇や人形アニメーションの

関わりについての解説会と人形アニメーション「いば

ら姫またはねむり姫」上映会を開催します。

▼日時 4月9日(土)

▼時間 午後2時～
(3時20分終了予定)

▼場所 川本喜八郎人形美術館2階映像ホール

▼上映作品

「いばら姫またはねむり姫」(1990年、川本喜八郎、22分)

※作品上映前に職員による解説会があります。

※聴講無料

▼定員 60人

▼問い合わせ

川本喜八郎人形美術館
☎0265(23)3594

シルバー人材センター特別学習教室

学んだことをより確かな

もののできる特別学習教室

を開きます。少人数で一人

ひとりに寄り添った指導を行います。

▼対象

小学生4～6年、中学生各学年1クラス3人程度

▼日時・教科

下図のとおり

▼場所 シルバーワークプラザ(上郷自治振興センター横)

▼費用

1時間あたり1260円
※教材費・経費込み
※1ヶ月毎、後払いでお願いいたします。

▼申込締切 3月31日(木)

▼保護者との懇談

締め切り後、シルバーワークプラザにて、保護者の方々と懇談会を行い、詳しい打ち合わせをさせていただきます。

○懇談会 4月3日(日) 午後3時30分

▼申し込み・問い合わせ

シルバー人材センター
☎0265(22)8690

○受付時間 月～金曜日の午前8時30分～午後5時15分

○3日(日)プーマランをつくってとばそう

○9日(土)お休み

○10日(日)ベンハムのコマ

○16日(土)偏光板のステンドグラスをつくろう

○17日(日)風船ロケットをつくってとばそう

○23日(土)おやすみ

○24日(日)万華鏡をつくろう

※4月30日(土)～5月1日(日)は、年に一度の「おもしろ科学大実験」です。詳細は決まり次第お知らせします。

▼問い合わせ

生涯学習・スポーツ課
内線3579

理科実験ミュージアムが始まります

理科実験ミュージアムがいよいよ始まります。今年も様々な理科実験・工作メニューが目白押しです。週末は、かざこし子ども森公園のおいで館へ、ぜひお出かけ下さい。

▼4月のメニュー

※開催時間はいずれも午前10時～正午、午後1時～3時

○3日(日)プーマランをつくってとばそう

○9日(土)お休み

○10日(日)ベンハムのコマ

○16日(土)偏光板のステンドグラスをつくろう

○17日(日)風船ロケットをつくってとばそう

○23日(土)おやすみ

○24日(日)万華鏡をつくろう

※4月30日(土)～5月1日(日)は、年に一度の「おもしろ科学大実験」です。詳細は決まり次第お知らせします。

▼問い合わせ

生涯学習・スポーツ課
内線3579

歴史研究所・地域史講座 (第30講座)

飯田・下伊那の歴史・文化を題材に、最新の地域史研究の成果を、飯田市歴史研究所などのスタッフがお話しします。

大平集落の開発は、一般的には1754(宝暦4)年3月飯田町大横町の山田屋新七の開発願書が始まりとされています。その後の幕末までの発展(木曾への街道の開さく、宿場としての役割など)を資料に基づいて解説します。

▼講座名
―飯田・上飯田の歴史―
シリーズ第5回
「大平の開発と発展」

▼日時
3月24日(木)午後7時

▼場所
丸山公民館研修室

▼講師
清水迪夫
(調査研究補助員)

※参加費無料、事前の申し込みは必要ありません。

▼問い合わせ
歴史研究所

☎0265(53)4670

勤労青少年ホームサークル活動

▼対象
35歳までの方で、市内にお住まいか勤務する方

▼活動内容
左表
※新しいサークルの立ち上げ、複数のサークルへの参加も可能です。

▼活動時間
午後7時30分〜9時30分

▼利用者会費
1500円

▼申込方法
窓口で会費を添えてお申し込みください

▼申し込み
通年で受付しています。

▼申込受付時間
午前9時〜午後9時
(日曜、祝日は午後5時まで)

勤労青少年ホーム活動予定

曜日	サークル
月	バレーボール(下伊那キャッツ)
	バドミントン
	女子バレーボール(レディサー)
	タップダンス(ダンシングナッツ)
火	アクセサリーブづくり(彫金)
	ニュースポーツ
	タップダンス(ダンシングナッツ)
	バドミントン(羽球倶楽部)
水	ゆめみらいスポーツサークル
	硬式テニス
	バレーボール(どんまい)
木	エアロピクス
	バドミントン
金	硬式テニス
	バドミントン(羽球倶楽部)
	着付け

申し込み・問い合わせ

勤労青少年ホーム
ユースクエア
☎0265(23)5571



不動産無料相談会

県不動産鑑定士協会では不動産評価に関する無料相談会を開催します。お気軽にご相談ください。

▼日時
4月4日(月)
午前10時〜午後4時

▼場所
市役所2階201号会議室

▼問い合わせ
社長野県不動産鑑定士協会
☎026(225)5228

勤労青少年ホーム前期教養講座

■申し込み・問い合わせ
勤労青少年ホーム ☎0265(23)5571

▼対象 35歳までの方で、市内にお住まいか市内に勤務する方
▼申込期間 3月28日(月)〜5月10日(火) 午前9時〜午後9時(日曜、祝日は午後5時まで)
▼申込方法 窓口へ受講料1,300円と利用者会費1,500円を添えてお申し込みください。他に講座ごと運営費が必要です。

講座名	曜日	講師	内 容	期間	時間	定員	運営費
ゆったり太極拳	月	牧内房子さん	体中を使った流れるような動きと独特の呼吸法を通して、無理なく健康づくりをすることが出来ます。(全9回)	5月23日〜7月25日	19:30〜21:00	16人	1,500円
伝統の茶道	月	小林優子さん	気楽にお茶を立てみんなで楽しんでみませんか。茶の作法を通して、おもてなしの心を学んでください。(全9回)	5月16日〜7月11日	19:00〜21:00	12人	2,500円
野菜ソムリエのベジブルビューティー	月	久保田淳子さん	ベジブルビューティーセルフアドバイザーの資格を持つ野菜ソムリエから野菜や果物と美容・健康との関係を学んで下さい。(全5回)	5月30日〜8月1日	19:30〜21:00	16人	1,500円
美味しいお菓子づくり	火	城田茂さん	今回から始まる新しい講座です。季節感のある美味しいお菓子作りに挑戦してみてください。(全5回)	5月31日〜7月26日	19:00〜21:00	16人	3,000円
仕事に役立つパソコン	火	近藤正樹さん	個人の知識や技能のレベルに合わせて、ワードやエクセルの機能を学ぶことができます。(全9回)	5月24日〜7月19日	19:30〜21:00	16人	2,000円
楽しい英会話	火	ジュリア押田さん	ジュリア先生と楽しく会話しながら、仕事や海外旅行に役立つ英会話を身につけてください。(全9回)	5月17日〜7月12日	19:30〜21:00	16人	1,500円
リラックスヨガ	水	清水亜扇さん	独特のポーズや呼吸法、瞑想などを通して、心身ともにリラックスさせてくれます。(隔週5回)	6月1日〜7月13日	19:30〜21:00	16人	1,000円
季節をいける華道	水	小松久美子さん	身近な季節の花を使って、自分なりの表現で小さな美の空間を作ってみてください。(全8回)	5月18日〜7月13日	19:00〜21:00	16人	8,000円
みんなでエアロピクス	水	片桐みどりさん	リズムに乗って踊りながらの有酸素運動で体を鍛えてくれます。汗と一緒にストレスも発散させてください。(全9回)	5月25日〜7月20日	19:30〜21:00	20人	1,500円
情熱のフラメンコ	木	松島里美さん	情感豊かなダイナミックな踊りと腰や腕や指先までの細かな動きにより、美しい健康美を作り上げます。(全8回)	5月26日〜7月14日	19:30〜21:00	12人	1,500円
旬の料理	木	後藤よね子さん	旬の食材を使ってお惣菜などの家庭料理を作りながら、基本的な調理技術も学ぶことが出来ます。(隔週7回)	5月19日〜8月11日	19:00〜21:00	16人	5,000円
生活に役立つ書道	金	小町谷和安さん	楷書、行書など書道の基礎から、表書きやはがき、手紙の書き方など日常生活に役立つ書を学ぶことができます。(全8回)	5月27日〜7月15日	19:30〜21:00	12人	1,000円 用具が必要な方 4,500円
医療事務入門	金	伊藤なほみさん	医療費の計算など医療事務の基礎を学んで、将来の仕事や資格取得につなげてください。(隔週6回)	6月3日〜8月5日	19:30〜21:00	16人	4,400円
男のイタリアン料理	金	小澤電太さん	料理経験のない男性でもできる本格的なイタリアン料理です。もちろん女性も大歓迎。(隔週7回)	5月20日〜8月12日	19:00〜21:00	16人	6,000円

各種相談所

相談は無料、秘密は厳守します。

相談名	日時	場所	問い合わせ	相談名	日時	場所	問い合わせ	
家庭児童相談	毎週月～金曜日 8:30～17:15	りんご庁舎2階	子育て支援課 内線5301	高齢者福祉相談 高齢者介護相談	毎週月～金曜日 8:30～17:15	りんご庁舎2階 銀座堀端ビル2階	介護高齢課 内線5383 基幹包括支援センター ☎0265(56)1587	
教育相談	毎週月～金曜日 8:30～17:15	教育委員会棟 3階	教育相談室 内線3581 専用電話(FAX兼用) ☎0265(53)8730	女性の相談 ためた	悩みごと 法律相談	毎週月～金曜日 8:30～17:15	りんご庁舎2階 りんご庁舎3階	子育て支援課 内線5302 男女共同参画課 内線5351(予約制)
行政相談	4月12日(火) 13:00～16:00	市役所会議室	地域づくり・庶務課 内線2111	心配ごと相談	特別 一般	毎週火曜日 13:00～16:00 受付15:00まで 毎週月～金曜日 8:30～17:30	さんとびあ飯田 社会福祉協議会 ☎0265(53)3180	
結婚相談	休日 毎月第2、第3日曜日 13:30～16:30 受付15:30まで 平日 毎週月～金曜日 (祝日は休み) 8:30～17:30	さんとびあ飯田 ※本人の相談が原則 本人確認ができる 書類と写真1枚が必要	社会福祉協議会 ☎0265(53)3182	外国語相談	ポルトガル語 タガログ語 中国語	毎週火・木曜日 13:00～17:00 毎週木曜日 13:00～17:00 毎週月・水・木曜日 13:00～17:00 毎週金曜日 13:00～17:00	外国人総合 相談窓口 (市役所本庁舎 1階) 男女共同参画課 内線5351	
こころの相談日	4月11日(月) 4月25日(月) 13:30～15:00	市役所 保健センター	保健課 内線5514 (予約制)	巡回労働相談	毎月第1・第3木曜日 13:00～16:00 ※希望の方は前日 午後5時までに 申し込む	飯田勤労者 福祉センター	産業振興支援課 ☎0265(53)6078 南信労政事務所 ☎0265(76)6833	
障害のある方 または ご家族の相談	毎週月～金曜日 8:30～17:30	さんとびあ飯田	飯伊圏域障害者 総合支援センター ☎0265(24)3182	法律相談 (現在係争中のものは除く)	毎月第2金曜日 13:00～17:00	さんとびあ飯田	社会福祉協議会 ☎0265(53)3180 (予約制)	
消費者相談 (多重債務相談を含む)	毎週月～金曜日 8:30～17:15	りんご庁舎3階	男女共同参画課 内線5352	中小企業経営者 のための 経営悩み相談	4月28日(木) 12:30～15:00	飯田商工会館 相談室 (飯田パスターミナルビル)	飯田商工会議所 ☎0265(24)1500 (予約制・無料)	
ジョブカフェい だ 若年者就業相談	毎週月～金曜日 9:00～17:00 受付15:30まで	りんご庁舎3階	ジョブカフェい だ ☎0265(53)8966 (予約制)	法律相談 (現在係争中のものは除く)	毎月第2金曜日 13:00～17:00	さんとびあ飯田	社会福祉協議会 ☎0265(53)3180 (予約制)	

市長の留守番電話 ☎0265(23)8181

市民の皆さんの
ご意見ご相談をいつ
でもお受けします。

市からの情報

飯田エフエム放送

FM 76.3 MHz

■広報いいだの風

○飯田市からのお知らせ

月～金曜日
7:10～ 8:53～ 12:53～
14:53～ 16:53～ 18:53～
土・日曜日
7:10～ 12:10～ 17:10～

■かざこし歳時記

○飯田市企画番組

月～金曜日
6:43～ 6:58
19:43～19:58(再)
12:38～12:53
16:38～16:53(再)

「かざこし歳時記」4月番組表

放送曜日	番組名	第何週	内容
月曜日	ほのほの飯田	毎週	動物園・子どもの森公園・かわらんべの情報
	公民館リレー	1	鼎公民館の活動の紹介
	広報いいだの紹介	2	「広報いいだ」1日号の紹介
	さわやか健康	3	健康に関する番組
火曜日	くらしと環境	4	環境活動の紹介
	市役所情報	毎週	市役所各課からの広報
	子育て大好き	1	子育てに役立つ情報
	ニュースイン119	2	消防署と消防団による消防広報
水曜日	市民の安全110番	3	安全に関する情報広報
	消費生活メモ	4	消費生活に関する情報番組
	保育園だより	毎週	さくら保育園久米分園・飯田仏教・飯田子供の園・飯田中央保育園の紹介
	本の散歩道	1	本の読み聞かせ
木曜日	伊那谷の自然	2	伊那谷の動植物、季節の変化などの紹介
	伊那谷の歴史	3	飯田下伊那の歴史の一幕にスポット
	ふれあい福祉	4	ボランティア・催し物・行事などの紹介
	小学校だより	毎週	下久堅・龍江・上郷・座光寺小学校の紹介
金曜日	市立病院だより	1	市立病院医師の話
	サークル紹介	2	上村公民館のグループやサークルの紹介
	大好き農業	3	農業に関係した活動や事業の紹介
	いきいきライフ	4	いきいきと暮らす高齢者などの紹介
土曜日	中学校だより	毎週	緑ヶ丘・竜崎・飯田西・遠山中学校の紹介
	観光情報	1	飯田の観光情報の紹介
	いいだ、文化の窓 (文化会館・美博 図書館情報)	2 3	文化会館の事業の紹介 美術博物館・考古博物館の催し物の紹介
		4	図書館の行事や話題の本などの紹介

ケーブルテレビ

デジタル713チャンネル

アナログ2チャンネル データ放送12チャンネル

■テレビ広報

○飯田市の政策や行事などを紹介します。

放送日	放送時間
4月18日～22日	9:30～ 12:00～ 19:30～ 21:30～※休止の場合あり 22:30～
4月23日～24日	9:30～ 12:00～ 19:30～ 22:30～

■市民だより

○市からのお知らせをお届けします。

月～金曜日 7:20 9:20 18:20 19:20 22:20 23:20
土・日曜日 7:20 9:20 18:20 19:20 22:20

デジタル714チャンネル

アナログ5チャンネル

市議会開会中は、議会議中継
を放映します。

ほっとらいんIIDA

チャンネル	内容・時間
チャンネル1	お知らせ 6:00 12:15 15:00 19:30
チャンネル2	お知らせ再放送 6:15 12:30 15:15 19:45
チャンネル3	NHKニュース 7:00 11:50 14:55 ※市議会開会中は、議会議中継をお送りします。
チャンネル4	いいだFM放送再送 6:00～20:30

●機器の故障は局番なしの113 (NTT)

飯田市の人口(3/1現在) ■人口=105,061人(前月比-92)男50,289人/女54,772人 ■世帯=37,925戸(前月比-27)

発行・編集:飯田市役所企画部秘書課/〒395-8501 長野県飯田市大久保町2534 ☎0265(22)4511 0265(53)4511 ●ウェブサイト http://www.city.iida.lg.jp/

R100 古紙配合率100%白色度70%の再生紙

大豆インキを使用し、環境に配慮した広報紙作りに努めています。

QRコードは(株)デンソーウェブの登録商標です