

2010(平成22年)

6.15

No.906 ● 毎月1日・15日発行

長野県飯田市

広報いいだ

市役所発

くらしの情報

市役所のでんわ番号は 0265-22-4511

市役所発 くらしの情報



お知らせ

市役所窓口の業務時間変更のお知らせ

市役所窓口（市民課、税務課、納税課、保健課国保係・医療給付係と、各自治振興センター）の業務時間が変わります。7月1日から、市役所の他の部署と同様に午前8時30分から午後5時15分までとなります。皆さまのご理解とご協力をお願いいたします。

なお、水道料金お客様センターとりんご庁舎市民証明コーナーの業務時間は変わりません。

○水道料金お客様センター

平日 午後7時まで

土曜 午前9時～

午後1時

○りんご庁舎

市民証明コーナー

平日 午後7時まで

土曜 午前10時30分～

午後7時

▼問い合わせ

人事課 内線3131

全市一斉 水辺等美化活動

身近な水辺などをきれいにするため、7月第1日曜日に「全市一斉水辺等美化活動」を実施します。昨年まで「全市一斉河川清掃」として実施していましたが、今年から名称を新たに「実施します。多くの皆さんの参加をお願いいたします。また、集めたゴミなどの分別にご協力ください。」

▼日時 7月4日(日)

午前7時から

※小雨決行。延期の場合は

オフトークでお知らせし

7月18日(日)に行います。

※実施日・実施内容は、各

地区により異なる場合があります。

ありませ

▼問い合わせ

環境課 内線5241

防ごう! 街頭犯罪・侵入犯罪

👮 「空き巣」事件や無施錠による「自転車盗」の被害が増加しています。大切な財産を守るため、「戸締まりの確認」や「確実なかぎ掛け」の徹底をお願いします。



👮 「車上ねらい」の被害が発生しています。「車内に貴重品を置かない」ことや「ドアロック」の徹底をお願いします。

👮 県内では、息子をかたったオレオレ詐欺の被害が発生しています。家族でしか分からない「合言葉」を決め、身に覚えのない振込依頼のハガキ、メールや電話などがあっても、決して振り込むことなく、必ず家族・警察に相談してください。

■問い合わせ 飯田警察署 生活安全課 ☎0265(22)0110

サマージャンボ宝くじ発売

市町村振興宝くじ（サマージャンボ）の収益金は全国の市町村で明るく住みよいまちづくりに使われています。

飯田市でも、これまでにこの収益金を活用して、新エネルギーや省エネルギーの推進などの環境保全活動に取り組んでいます。

▼発売期間

7月7日(水)～30日(金)

▼抽選日 8月10日(火)

6月1日号の訂正

広報いいだ6月1日号の記事に誤りがありましたので、お詫びし訂正いたします。

○11ページ

藤本四八小学生奨励賞

受賞者 斉藤 天君

誤 (奈良市) 正 (座光寺小学校 5年生)

○15ページ

飯田カネット合唱団 はやし のぼるさん

誤 林 晃 正 林 昇

▼当選金

○1等 2億円

○2等 1億円ほか

※市内各宝くじ売り場にてお求めください。

▼問い合わせ

財政課 内線2233

■ 今後における再発防止について

下水道使用料の賦課漏れを起こさないように、関係部署の連携とそれぞれの業務の流れを横断的にチェックする体制を構築しました。主なものについて記載いたします。

- ① 下水道工事着工から下水道使用開始、下水道工事完了までの一連の書類をそれぞれ別々に管理していましたが、今後は、工事1件ごと管理することにします。工事着工したものは、必ず工事完了届と下水道使用開始等届の確認をするよう徹底します。
- ② 複合ビルや多世代住宅等で、「新たに上水道を分岐する場合でも下水道は既存のものを利用する」といった場合などの賦課漏れを防ぐために、給水申込書の様式変更や職員による本人への聞き取り調査などで、給水申し込みの際に排水先のチェックを行います。
- ③ 無届け、申請漏れのままでの下水道への接続を防ぐため、上水道の量水器のメーター検針の際に、公共枵、便所臭突、浄化槽使用の有無などを検針員が確認します。
- ④ 今回の全件調査の情報を上下水道情報システムに取り込んで、データの信頼性を徹底します。3年に1度行っている使用料の検討に併せて、漏れがないかを確認するための大規模な調査を行います。

この他、関係する全業務の改善策を検討しながら、再発防止に向け、職員一丸となって取り組んでいきますので、ご理解ご協力をお願い申し上げます。

■ 下水道事業の経営健全化に向けて

下水道は、市民の皆様には衛生的で快適な暮らしを送っていただくため、ひいてはこの豊かな自然環境を守るために、欠くことのできない大切な社会基盤です。下水道は多額の資金と長い年月を要する「先行投資型の事業」ですが、その施設整備の仕組みとして、国からの補助金、受益者負担金のほか、負担の世代間の公平を確保するという観点から下水道事業債(借入金)を活用しています。

下水道事業の運営には、毎年施設の維持管理費と借入金の返済が必要になりますが、これらについては、基本的には国が定める基準に従って市が負担する公費(税金)と、下水道を使用する人が負担する下水道使用料とで賄います。

飯田市では、平成27年度にピークを迎える借入金の元金の支払いが年々増加している状況であり、一定の基準に基づく公費とそれまでの下水道使用料だけでは、必要な経費に対し大きな財源不足が生じることとなってしまいます。この不足額を全て下水道使用料で賄うとすると、大幅な値上げが必要となってしまいうため、それを緩和する必要があります。そこで、その不足分を公費でも補うこととし、本年4月1日の料金改定に当たっても、この不足分を補う公費をさらに増額したところ です。

料金改定はこのような長期的見通しの中で行うものであり、下水道事業を安定的に運営していくためにどうしても必要なことですので、どうぞご理解をいただきますようお願い申し上げます。

今後も、経費の節減とともに、下水道接続率及び使用料収納率の向上等収入の確保にもさらに積極的に取り組むことにより、効率的な運営に努めて参ります。使用者の皆さま並びに市民の皆さまにおかれましては、引き続きご理解とご協力を賜りますようお願い申し上げます。

■ 問い合わせ	工事に関する問い合わせ	下水道課 排水設備係	内線 5289
	料金に関する問い合わせ	水道業務課 料金係	内線 5252・5253

下水道使用料の賦課漏れについてのお詫び

下水道使用料につきましては、この4月から値上げをお願いしているにもかかわらず、この度の下水道使用料の賦課漏れにより、市民の皆さまに多大なるご迷惑をお掛けしましたことを、心からお詫び申し上げます。

昨年末、2棟のアパートにおいて下水道使用料の賦課漏れが見つかりました。これを受け内部調査を行ったところ、この賦課漏れは、関係部署の連携や業務の流れ等の内部システムが十分に機能していなかったことに起因するものと判断するに至りました。そこで再発防止のために、業務の見直しと改善を検討し実施するとともに、これ以外の賦課漏れの可能性についても検討を重ねてきました。

一方、上下水道事業運営審議会からも、アパート以外の賦課漏れの可能性についてご指摘いただきましたので、家屋や事業所等も対象とする全件調査を行いました。

さらに、この内部調査の結果や再発防止への対応について、第三者による客観的な評価も必要であると判断し、地方自治法の規定に基づく監査を監査委員をお願い致しました。

そして全件調査の結果、新たに63棟の賦課漏れが見つかりました。先のアパートの2棟を含む全65棟の賦課漏れの概要とその原因につきましては、以下のとおりとなっています。

市としてはこのような事態を組織として非常に重く受け止め、また襟を正しけじめをつけるため、市長である私をはじめ、統括副市長及び担当職員の処分を行いました。

あらためまして、今回の下水道使用料の賦課漏れにつきまして、心からお詫び申し上げるとともに、監査委員から頂戴したご意見を真摯に受け止めさせていただきながら、一連の業務の改善を進めることにより、再発防止と信頼回復に努める所存です。

飯田市長

牧野光朗

■ 賦課漏れの概要

用途別内訳	棟数	請求可能額 (円)	時効による 請求不能額 (円)	合計金額 (円)
アパート	2	4,605,238	1,710,817	6,316,055
個人住宅	35	6,758,617	6,408,435	13,167,052
事業所	21	4,601,633	4,913,538	9,515,171
その他	7	697,838	493,756	1,191,594
計	65	16,663,326	13,526,546	30,189,872

※地方自治法に基づき、債権発生後5年以上を経過した下水道使用料は、時効により請求不能となります。

■ 原因内訳

原因	説明	棟数
無届け・申請漏れ	水洗化工事・増改築時	23
メーター設置に伴う漏れ	水栓から分岐する新メーター設置時	18
事務処理でのデータ確認漏れ	事務処理段階	18
その他	システム変更時	6
計		65

天竜川環境美化活動

天竜川上流河川事務所と流域17市町村などで構成する「天竜川河川愛護会」の事業として、天竜川河川敷の草刈り、ごみ拾い、アレチウリ駆除を実施します。皆さんの積極的な参加をお願いします。

※ごみ袋と手袋を用意します。持ち物など詳細はお問い合わせください。

▼日時 7月4日(日)
午前9時～11時

※小雨決行
▼集合場所

下久堅親水公園
南側駐車場(弁天橋下流)
※同日に、松尾、川路、龍江地区でも同様の活動が行われます。

▼問い合わせ
建設管理課
内線2711

無料登記法律相談

司法書士会飯田支部および土地家屋調査士会飯田支部による無料登記法律相談

会が開催されます。

不動産や会社の登記に関する相談や、財産管理などの問題でお困りの方の相談に応じます。

事前予約は不要です。秘密は厳守されますのでお気軽にご相談ください。

▼日時
7月17日(土)
午後1時～3時

▼場所
りんご庁舎3階会議室

▼問い合わせ
司法書士会飯田支部
☎0265(53)3068

文化会館ホールの一時供用停止

老朽化したホール音響設備の改修工事を行うため、平成23年2月7日から平成23年3月31日の間、飯田文化会館のホールは使用できません。

ご不便をおかけしますがご理解と協力をお願いします。なお、人形劇場や会議室などは通常どおりご利用いただけます。

▼問い合わせ
文化会館 内線4220

いいだ安全・安心メールを配信しています

市では、火災発生や事件・事故などの情報をメールで配信しています。このサービスを利用するためには、次のとおり利用者登録が必要です。ぜひ登録をしてください。

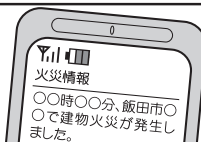

◆登録方法◆

手順1 携帯電話またはパソコンから、次のアドレスにメールを送信してください。(題名や本文を入力する必要はありません)

火災情報	iida.kj@mpme.jp
事件・事故情報、不審者情報、気象・災害警報、行方不明者情報、その他の情報	iida.jh@mpme.jp

手順2 返信メールに記載された登録用ウェブサイトのアドレス(URL)をクリックしてください。

手順3 ガイドンスに従って利用者登録をしてください。(登録完了)

登録上の注意

- すべての情報が必要な場合は、それぞれ登録をしてください。
- 携帯電話の設定でインターネットからのメールを受信拒否している場合は、city.iida.nagano.jpを受信したいメールアドレスの項目に登録してください。

登録用QRコード

火災情報



その他の情報



◆登録の取り消し方法◆

次のメールアドレスにメールを送信し、返信メールに記載された取り消し用ウェブサイト(URL)をクリックし、ガイドンスに従ってください。

- 火災情報の取り消し
iida.kjbye@mpme.jp
- 火災以外の情報の取り消し
iida.jhbye@mpme.jp

■問い合わせ

秘書課 情報システム係 内線2227

環境文化都市・飯田

飯田市は、2007年に環境文化都市宣言を行い、人も自然も輝く文化経済自立都市の理念に基づき、産業づくり、地域づくり、人づくりを実践しています。

そして2009年には環境モデル都市の認定を受け、低炭素で活力あふれる環境文化都市・飯田を目指し先駆的な取り組みを実践しています。

■問い合わせ 地球温暖化対策課 内線5245
URL <http://www.ecomodel-iida.com/>

環境モデル都市・行動計画

2050年 地域全体から排出される温室効果ガスを2005年対比で70%削減

温室効果ガス排出削減目標

2030年 排出の著しい家庭部門からの温室効果ガスを2005年対比で40～50%削減

- 「おひさま」と「もり」のエネルギーの総合利用への展開
- 移動手段の低炭素化
- 産業界との連携
- 低炭素社会に向けた地域全体の意識変革

市役所への電話の掛け方

0265-22-4511

に電話します。

市役所の電話交換手ができます。

お知らせに記載してある4桁の内線番号をお告げください。

市役所の担当部署に電話につながります。

行方不明の人を探す
相談所の開設

長野県警察では、身内の方などの行方が分からなくなってお困りになっている方の相談に応じる相談所を開設します。

▼県警察本部による相談所

○期日 通年

○時間

午前9時30分～午後5時
(土・日曜、祝日を除く)

○場所

県警察本部鑑識課

長野市松代町警察機動セ

センター内

○連絡先

☎026(278)9500

内線512

▼飯田警察署による相談所

○期日

8月1日(日)～31日(火)

(土・日曜、祝日を除く)

○場所 飯田警察署

刑事課、生活安全課

○連絡先

☎0265(22)0110

▼県警察本部担当者による「出張相談所」

○期日

8月1日(日)

○時間

午前9時30分～午後5時

○場所

飯田警察署

○連絡先

☎0265(22)0110

※相談を希望される方は、事前に電話でご連絡ください。

▼問い合わせ

飯田警察署

刑事課鑑識係

☎0265(22)0110

内線351・352

URL <http://www.pref.nagano.jp/police/>

/jp/police/

候補者等への陣中見舞について

◎明るい公正な選挙を行うために、「寄附」については政治資金規正法や公職選挙法により定められています。

◎今年度は参議院議員通常選挙と長野県知事選挙が行われることもありますので、陣中見舞いについて掲載します。

明るく!
きれいで!!
正しい選挙

ルールを守った、選挙を実現しましょう。

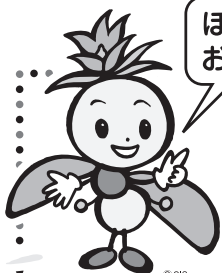
ほたりちゃんからの
お知らせ©GIS
選挙啓発マスコットキャラクター
「ほたりちゃん」

●陣中見舞は個人から候補者への選挙運動に関する寄附とみなされます。

●一個人から一候補者への選挙に関する寄附は、年間150万円以内で物品または金銭・有価証券により行うことができますが、選挙運動で飲食物の提供をすることはできません。陣中見舞としてお酒など飲食物を届けることもできません。(ただし、日常用いられる程度の湯茶やお茶うけ程度の菓子なら認められています)

●また、企業・労働組合・自治会などの団体は、候補者等に対して寄附をすることができませんので、ご注意下さい。

■問い合わせ 飯田市選挙管理委員会事務局

☎0265(22)4511 内線5633

FAX 0265(22)6140

✉ senkyo@city.iida.nagano.jp

“社会を明るくする運動”

強調月間

～犯罪や非行を防止し、立ち直りを支える地域のチカラ～

この運動は、7月を強調月間として全国的に展開されます。飯田市においても、犯罪や非行の防止と、罪を犯した人たちの更生について理解を深め、犯罪や非行のない社会を築いていくための活動を行います。ご協力をお願いします。

強調月間の主な行事

中学生対象講話会

- ◆日時 7月1日(木) 午前11時から
- ◆場所 緑ヶ丘中学校
- ◆講師 宮越 陽子 先生
(信州すずらんの会代表)

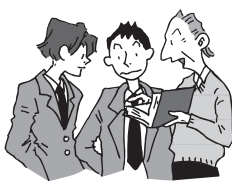

地区講演会

- ◆日時 7月20日(火) 午後7時から
- ◆場所 伊賀良公民館
- ◆講師 小木曾 計男 先生
(臨床心理士)

メッセージ伝達式・公開ケース研究会

- ◆日時 7月7日(水) 午後6時30分から
- ◆場所 飯田文化会館

小中学生作文コンテスト

- ◆9月2日(木)までに事務局へ提出してください。

ミニ集会

- ◆随時開催



*** 愛のはがき募金 ***

- ◆期間 7月1日(木)～8月31日(火)

☆募金は、社会を明るくする運動の事業や、更生保護団体などの活動に使われます。皆様のご協力をお願いします。

■問い合わせ／社会を明るくする運動推進委員会事務局 福祉課 地域福祉係 内線5373

南信州・飯田の、多種多様な自然と文化。

南信州・飯田

発行! 風景写真集

「南信州・飯田」

取り扱い販売窓口

まちなかインフォメーションセンター
飯田市本町1丁目

受付時間 8:30～18:30
(年末年始を除く)

飯田市工業課
(財)飯伊地域地場産業振興センター内

受付時間 8:30～17:15
(平日のみ)

●問い合わせ

飯田市産業経済部工業課
〒395-0003 長野県飯田市上郷別府3338-8
財団法人飯伊地域地場産業振興センター内

TEL.0265-22-5644
(FAX.0265-24-0962)

発行・飯田市 /
全56頁(写真点数73点) /
日本語・英語併記 / 価格1,000円

南信州・飯田、多様な春夏秋冬と文化。

南信州・飯田

A Natural Home: Culture and Nature in Mianami Shinshu, Jida

ケーブル放送「結チャンネル」がはじまりました

飯田市からのお知らせ、地域からのお知らせ、お悔やみ情報、リサイクルステーション、休日当番医、緊急情報など、生活に役立つ情報をお届けしています。

ご利用方法

リモコンの **上** **下** **左** **右** ボタンで画面表示の情報メニューを移動し選択します。

リモコンの **決定** ボタンを押すことによって、その情報の内容を見ることができます。



ケーブルテレビの
デジタル12チャンネルで
ご覧頂けます。



※画面イメージ

■問い合わせ 秘書課 情報システム係 内線2228

第4回長野県男声合唱フェスティバル

長野県内で活動している男声合唱団が飯田市に集結します。長野、松本、岡谷などから7団体、200人を超える方々が参加します。県内を巡るため、飯田での開催は7年後になります。この機会を逃すことなく、ぜひご来場ください。

▼日時 7月3日(土)

開演 午後1時30分

(開場 午後1時)

▼場所

飯田文化会館ホール

▼入場料

800円(全席自由・中学生以下無料)

▼問い合わせ

長野県男声合唱フェスティバル実行委員会事務局
☎0265(22)0804

調理師試験

▼試験日時 9月8日(水)

午後1時～3時(受付は正午～午後12時30分)

▼場所

飯田消費生活センター

▼願書受付 願書は、事前に飯田保健福祉事務所まで取りに来てください。

○期間・時間

7月13日(火)～15日(木)
午前9時～午後5時

○受付場所

飯田合同庁舎
501号会議室

○持ち物

受験願書、履歴書、調理業務従事証明書、写真(名刺判)、受験手数料6200円

▼合格発表 10月7日(木)

午前9時より飯田保健福祉事務所に掲示。後日、合格者あてに郵送。

▼準備講習会

○日時

8月25日(水)・26日(木)
午前9時～午後5時

○場所

飯田消費生活センター
○受講料 2万3100円

○申込方法

願書提出時にあわせてお申し込みください。

▼問い合わせ

飯田保健福祉事務所
食品生活衛生課
☎0265(53)0446

市民プール アクアパークIIDA 南信濃B&G海洋センター・プール

OPEN

■問い合わせ 生涯学習・スポーツ課 ☎0265(22)4511 内線5574

プール名	入場料・使用料	開場期間	遊泳時間
市民プール (中央通り2-26-1) <small>※小学生以下の方とその保護者または責任ある引率者専用のプール</small>	保護者・引率者	100円	7月3日(土)～9月5日(日) 定休日なし <small>※悪天候の場合にはご利用いただけない場合があります。</small>
	小学生以下	40円	
	3歳未満	無料	
アクアパークIIDA (三日市場1986)	一般 (高校生以上)	800円	
	中学生以下	300円	
	3歳未満	無料	
	コインロッカー (返金なし)	100円	
南信濃B&G海洋センター プール (南信濃八重河内204-1)	飯田市民	無料	7月3日(土)～9月5日(日) 定休日なし
	市民以外 小学生以上	有料	
ご 注 意			期間中の天候による休場確認
◆事故防止のため、小学校6年生までのご利用には、保護者または責任ある引率者の同伴が必要です。			市民プール・アクアパークIIDA ☎0265(25)6431
◆飲食物の持ち込みは、ご遠慮ください。			南信濃B&G海洋センター ☎0260(34)5110

長期優良住宅の新築、および住宅改良後の固定資産税の減額について

◆申告・問い合わせ 税務課 資産税家屋係 内線5176

住宅改修(耐震改修・バリアフリー改修・省エネルギー改修)や長期優良住宅を新築した場合、下表の要件に該当するときは、申告により固定資産税を一定期間減額します。

長期優良住宅の新築	要件	次の全てに該当する場合 ●平成22年1月1日～平成22年12月31日の間に、新築された(床面積が50㎡以上、280㎡以下)の住宅 ●設定基準に基づき、市や県の認定を受けて新築された住宅	減額期間	新築された年の翌年から5年度分 (中高層耐火建築物は7年度分)
	減額内容	認定を受けた家屋全体の床面積120㎡相当分までの固定資産税を2分の1に減額	必要書類	●申告書(市役所税務課にあります) ●長期優良住宅に適合した住宅であることの認定証
	注意事項	●新築住宅に対する減額との併用はできません。 ●住宅を着工する前に認定証の交付を受ける必要があります。		

耐震改修	要件	次の全てに該当する場合 ●昭和57年1月1日以前に建築された住宅 ●平成22年1月1日～平成22年12月31日の間に、改修工事が完了した住宅 ●現行の耐震基準に適合する耐震改修 ●耐震改修費用が30万円以上	減額期間	工事完了時期	減額期間
	減額内容	改修家屋全体の床面積120㎡相当分までの固定資産税を2分の1に減額		平成22年1月1日～24年12月31日	2年間
	申告期限	改修工事完了後3カ月以内	必要書類	平成25年1月1日～27年12月31日	1年間
	注意事項	●バリアフリー改修、省エネルギー改修に対する減額との併用はできません。 ●同一の家屋で2回以上の減額を受けることはできません。 ※改修工事が完了した年の翌年度から			

バリアフリー改修	要件	次の全てに該当する場合 ●平成22年1月1日～平成22年12月31日の間に、次のいずれかの方が居住する既存の住宅(賃貸住宅を除く) ・65歳以上の方 ・障害者手帳をお持ちの方 ・要介護認定または要支援認定を受けている方 ●対象となる改修工事 ・廊下の拡幅・階段のこう配の緩和・浴室の改良 ・トイレの改良・手すりの取り付け・床の段差の解消 ・引き戸への取り換え・床表面の滑り止め ●改修費用から補助金などを差し引いた自己負担額が30万円以上(増築・改築などの費用は含まれません)	減額内容	改修家屋全体の床面積100㎡相当分までの固定資産税を3分の2に減額
			減額期間	改修工事が完了した年の翌年度分
			申告期限	改修工事完了後3カ月以内
	注意事項	●新築住宅に対する減額、耐震改修住宅に対する減額との併用はできません。 ※省エネルギー改修住宅に対する減額との併用はできません。 ●同一の家屋で2回以上の減額を受けることはできません。		

省エネルギー改修	要件	次の全てに該当する場合 ●平成22年1月1日以前に建築された住宅(賃貸住宅は除く) ●平成22年1月1日～平成22年12月31日の間に、改修工事が終了した住宅 ●対象となる改修工事 次の①の工事または①とあわせて行う②の工事 ①窓の断熱改修工事(必須) ②床、天井または壁の断熱改修工事 ●省エネ改修工事費用が30万円以上(増築・改築などの費用は含まれません)	減額内容	改修家屋全体の床面積120㎡相当分までの固定資産税を3分の2に減額
			減額期間	改修工事が完了した年の翌年度分
			申告期限	改修工事完了3カ月以内
	注意事項	●新築住宅に対する減額、耐震改修住宅に対する減額との併用はできません。 ※バリアフリー改修住宅に対する減額との併用はできません。 ●同一の家屋で2回以上の減額を受けることはできません。		

※住宅の耐震改修、バリアフリー改修、省エネルギー改修、長期優良住宅の新築は所得税の住宅ローン減税の対象となる増改築に該当します。詳しくは飯田税務署(☎0265-22-1167)へお問い合わせください。

保存版

9頁から12頁を抜き出してご活用ください。

りんご庁舎・産業経済部事務所のご案内

りんご庁舎・産業経済部の事務所等の場所と主な業務内容をお知らせします。

問い合わせ 人事課 内線3132

名称・所在地・連絡先	地図No.	主な業務
金融政策室 (チャレンジ起業相談室) りんご庁舎 (本町1丁目15番地) ☎59-7161	11頁 ①	○制度資金及びセーフティネット保証の相談、受付など ○中小企業支援及び起業支援に関すること
市民証明コーナー りんご庁舎 (本町1丁目15番地) ☎21-4511	11頁 ②	○戸籍や住民票などの各種証明発行など (その場で対応できない業務もあります) 平 日 午前8時30分から午後7時まで 土曜日 午前10時30分から午後7時まで (土曜日が祝日の場合はお休みとなります)
介護高齢課 りんご庁舎 (本町1丁目15番地) ☎22-6277	11頁 ③	○介護保険、介護相談、在宅福祉サービスなど
介護高齢課 基幹包括支援センター 銀座堀端ビル2階 ほりばた長寿支援センター (銀座3丁目7番地) ☎56-1587	11頁 ④	○介護予防に関する相談、高齢者クラブに関すること
福祉課 りんご庁舎 (本町1丁目15番地) ☎22-6360	11頁 ⑤	○障害者や生活保護に関する相談 など
子育て支援課 りんご庁舎 (本町1丁目15番地) ☎22-4562	11頁 ⑥	○子育てに関する相談 ○保育園に関する諸手続き ○ひとり親家族に関する手続き、相談
男女共同参画課 りんご庁舎 (本町1丁目15番地) ☎22-4560	11頁 ⑦	○消費生活に関する相談 ○男女共同参画や人権尊重に関すること ○国際交流・多文化共生に関すること
農業課 JAみなみ信州営農部内【旧天龍社】 (県東281番地) ☎21-3217	10頁 ⑧	○農業振興やグリーンツーリズム、担い手育成 ○農業振興地域の除外等の相談、申請受付 ○域産域消、農作物災害、有害鳥獣被害など
農業振興センター JAみなみ信州営農部内【旧天龍社】 (県東281番地) ☎21-3217	10頁 ⑨	○地区農業振興会議に関すること ○農地再生活動に関すること
農業委員会事務局 JAみなみ信州営農部内【旧天龍社】 (県東281番地) ☎21-3219	10頁 ⑩	○農地法に基づく申請受付、許可など ○農業者年金



天龍峡IC 天龍峡.C入口 大明神原 天龍峡 飯田市街地方面

花の里 テニスコート 天龍峡百年再生館 天龍峡駅 JR飯田線 川路浄化センター かわらんべ 天龍川 あざれあ

天龍峡事務所
(天龍峡温泉交流館内)

信金県支店

天龍社

JA 営農部

8 農業課
9 農業振興センター
10 農業委員会

大会議室

みどりの広場

およりてファーム JAファーム みなみちゃん

工業課
(財飯伊地域地場産業振興センター)

農業課・農業委員会
1 (JAみどりの広場)
JAファーム みなみちゃん

産業振興支援課 労政係
(飯田勤労者福祉センター)



りんご庁舎(飯田市地域交流センター)

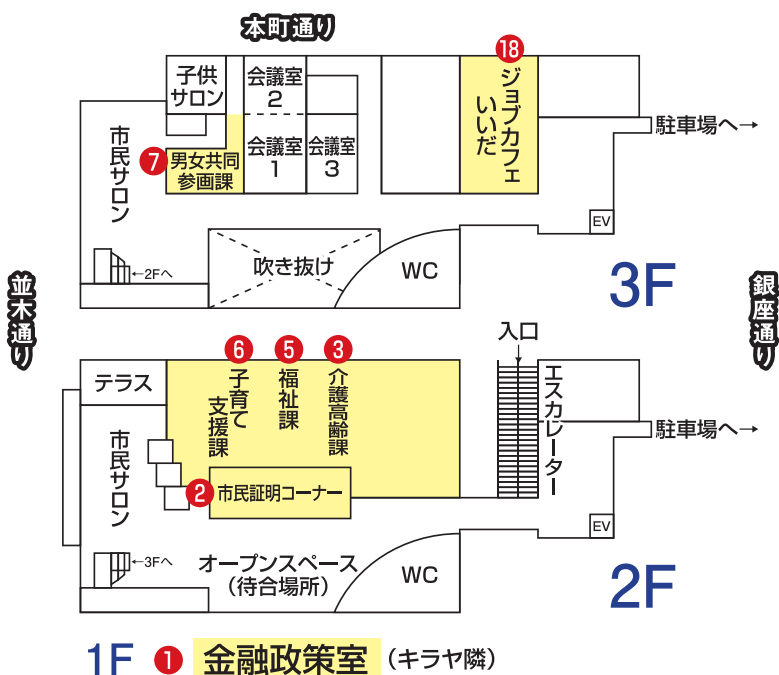

名称・所在地・連絡先	地図No.	主な業務
林務課 飯伊森林組合事務所内 (常盤町30番地) ☎24-4567	11頁 ⑪	○森林育成・整備・伐採など森林保全に関すること ○財産区、私有林経営など林業振興に関すること ○鳥獣保護・捕獲、里山整備など里山保全に関すること ○地域産材利用、木質バイオマス利用に関すること
観光課 まちなかインフォメーションセンター 川本喜八郎人形美術館 1階 (本町1丁目2番地) ☎22-4851	11頁 ⑫	○観光振興に関すること ○観光情報の提供 ○観光まつり、エコツアーリズムなど観光に関すること ○観光施設の管理・運営に関すること
観光課 天龍峡事務所 天龍峡事務所【飯田市天龍峡温泉交流館内】 (川路4992番地1) ☎27-4011	10頁 ⑬	○天龍峡観光の推進に関すること
工業課 (財)飯伊地域地場産業振興センター内 (上郷別府3338-8) ☎22-5644	10頁 ⑭	○工業関係団体との調整 ○工業団地整備や工場誘致など
商業・市街地活性課 飯田商工会館【2階】 (常盤町41) ☎52-1715	11頁 ⑮	○中心市街地の活性化に関すること ○商業の振興に関すること ○計量に関すること
産業振興支援課 結いターンキャリアデザイン室 飯田市役所【3階】 (大久保町2534番地) ☎22-4511	11頁 ⑯	○UターンやIターンなどに関する相談
産業振興支援課 労政係 長野県飯田勤労者福祉センター内 (東栄町3108-1) ☎53-6078	10頁 ⑰	○労働相談や労働教育、労働関係の調整など
産業振興支援課 ジョブカフェいいだ (飯田市雇用・労働相談窓口) りんご庁舎(本町1丁目15番地) ☎53-8966	11頁 ⑱	○雇用に関する相談

お時間をいただくお手続きやご相談は、事前に担当課へご予約いただくことをお勧めします。

- 障害により日常生活上の支援が必要な方のご相談 (福祉課 障害福祉係 内線5311)
- 生活困窮により経済的に困りの方のご相談 (福祉課 生活福祉係 内線5316)
- 福祉有償運送事業のお手続き (福祉課 地域福祉係 内線5371)
- 介護保険料の減免に関するご相談 (介護高齢課 介護保険係 内線5391)

この他にもお時間をいただくお手続きやご相談については、事前に担当課へご予約をいただければ、スムーズに対応をさせていただきます。



ぽっぽ ぽお chikyoko



りんご並木歩行者天国

6月の歩行者天国は「みんなで歌いましょう」を合言葉に、フォークソングライブを開催します。幅広い世代の方々に楽しんでいただくためのイベントを予定していますので、丘の上にぜひ足をお運びください。

※雨天の場合は川本美術館周辺にて開催します。

開催日 6月27日(日)

交通規制時間 午前9時～午後5時

規制区間 りんご並木(知久町～通り町) ※本町とりんご並木の交差点は、車で通行することができません。

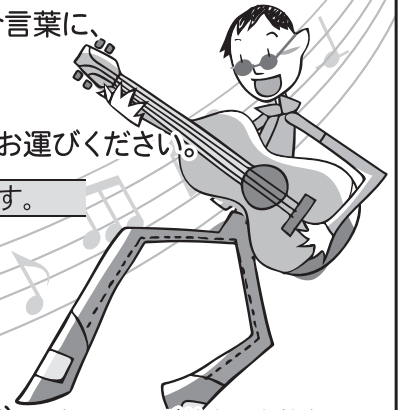

主なイベント

(午前10時～午後4時)

- フォークソングライブ
- エコハウス見学会
- 農産物販売
- 駄菓子販売
- オープンカフェ

※天候により催しの内容を変更する場合があります。

●問い合わせ 商業・市街地活性化課 内線4870



飯田市行政改革推進委員会

飯田市の行財政改革の推進に関する重要事項について審議していただきます。

▼募集人数 若干人

▼応募資格

飯田市にお住まいで、次のすべてに該当する方

○4月1日現在、20歳以上の方

○平日夜間または休日昼間に開催される会議に出席が可能な方
(平成22年度は、8月下旬を初回として年2回程度開催予定。)

○社会経済情勢の変化に対応した簡素で効率的な市政の推進に関心のある方

※公共団体の職員、常勤の公務員の方は原則として応募できません。

▼任期
委嘱の日から平成24年度末まで

▼応募方法 所定の申込書

と次のテーマで800字以内にとめた作文(様式任意)を持参、郵送、FAXまたはEメールで企画課まで提出してください。

○作文のテーマ
「飯田市の行財政改革に関する意見・提言」

※申込書は、市役所企画課各自治振興センターに用意してあります。市のウェブサイトでダウンロードできます。

▼募集期間

6月14日(月)～30日(水)

▼選考結果

応募された方に7月末までにお知らせします。

▼応募・問い合わせ

企画課 行政経営係

内線 2223

FAX 0265(53)4511

✉ ikikaku@city.iida.nagano.jp

交通事故発生状況 (5月31日現在)

件数・・・197人(-4)
死者・・・1人(±0)
傷者・・・243人(-9)
()内前年同期対比

運転中見逃さないで小さな手

携帯電話(モード・Yahoo!ケータイ・EZweb)から飯田市の情報をご覧になれます

◆<http://www.city.iida.lg.jp/iidaspher/cell/index.jsp>
へアクセス

◆QRコードからアクセス



QRコードを撮影して、携帯サイトのアドレスが表示されたらクリックしてください。

■問い合わせ
秘書課 内線2227

「第16回市民のつどい」を開催するため、「一緒に活動していただける実行委員を募集します。」

市民のつどい 実行委員

平成23年1月23日(日)に

「第16回市民のつどい」を

開催する

ため、

一緒に活動して

いただける

実行委員を募集

します。

▼活動内容

市民のつどいの企画、広報活動、当日の運営など

※月1回程度、夜間に会議

や作業を行います。

▼申込方法

電話、FAX、Eメール

でご連絡ください。

※住所、氏名、電話番号を

明記してください。

▼申込締切

7月9日(金)

▼申し込み・問い合わせ

男女共同参画課

内線5351

FAX 0265(22)4568

☎ danjo@city.iida.nagano.jp

貸金業法が大きく変わります!

借り過ぎ・貸し過ぎを防ぐため、本年6月18日から貸金業法が大きく変わることになりました。

改正のポイント

- ◎年収の3分の1を超える額の新規の借り入れが出来なくなります。
- ◎借り入れの際、基本的に「年収を証明する書類」が必要になります。
- ◎法律上の上限金利が、29.2%から借り入れ金額に応じて15%~20%に引き下げられます。

借金の返済は、
一人で悩まず
早めの相談を



多重債務の相談は

男女共同参画課消費生活係 ☎0265-22-4511 内線5352

または、長野県飯田消費生活センター ☎0265-24-8058
へお願いします。

法律の詳しい内容は金融庁ホームページ

<http://www.fsa.go.jp/policy/kashikin/index.html>
で確認してください。

「防災行政無線」の放送内容を電話で聞けます。(通話料無料)



0120-915-460

フリーダイヤル

※携帯電話からもかかります

■問い合わせ 危機管理・交通安全対策室 内線2432

「広報いいだ」に広告を掲載しませんか

「広報いいだ」に有料広告を掲載しています。継続的に掲載いただいた場合、掲載料金が割引となります。

随時広告を募集していますので、ぜひ掲載をご検討ください。

掲載申請できる方

住所が飯田市内にあり、1年以上継続して事業を営んでいる個人または法人で、市税の滞納がない方

掲載の位置

毎月1日号の「市役所発くらしの情報」ページの最下欄(15日号には掲載枠がありません)

広告掲載料金

- 掲載1回当たり 36,000円
- 3回以上連続掲載または過去1年間で5回以上の掲載となる場合 32,400円(1割引)
- 6回以上連続掲載または過去1年間で7回以上の掲載となる場合 28,800円(2割引)

掲載できない広告

- 政治・選挙・宗教・風俗・貸金業に関連する広告
- 事実に反する表記を含む広告、内容が誇大である広告など

広報いいだの発行部数は36,000部で市内各世帯に配布するほか、市内のコンビニエンスストア11店舗や大型店にも配布のご協力をいただいております。大きな宣伝効果が期待できます。

※申込方法など詳細はお問い合わせください。

申し込み
問い合わせ

秘書課
広報広聴係 内線2125

介護予防サポーター養成講座

日時	会場	内容
7月7日(水) 13:30~16:30	竜丘公民館	「いくつになっても健康でいきいきと暮らすために」 「介護予防運動実技」 「いきいき食生活」
7月14日(水) 13:30~16:30	竜丘公民館	「お口の健康から始まる介護予防」 「レクリエーションを通じて楽しく過ごしましょう!」
7月21日(水) 13:30~16:30	竜丘公民館	「救急法講習」 「介護予防としての運動」
7月28日(水) 13:30~16:30	竜丘公民館	「介護予防としての運動」
7月10(土)・17(土)・24(土)・31日(土)のうち2日間 13:30~15:30	・竜東 ・いいだ ・北部デイサービスセンター等	「特定高齢者介護予防事業」見学

介護予防サポーター養成講座

特定高齢者（介護保険の認定を受けていない方で、要介護・要支援になる可能性が高い方）の介護予防のための講師になっていただける方を募集します。募集にあたっては、左表の養成講座を全て受講することが条件となります。※介護予防サポーターは資格ではありません。左表のとおり

0265(53)3180

結い(U)ターン



Uターンターンを応援します。お気軽にご相談下さい。

■問い合わせ
結いターンキャリアデザイン室 内線3512
http://www.yuiturn.net/
yuiturn@city.iida.nagano.jp

- ▼定員 20人程度
- ▼申込方法 電話でお申し込みください。
- ▼申込締切 7月2日(金)
- ※定員になり次第締め切り
- ▼問い合わせ 社会福祉協議会 地域福祉係

障害者等居宅生活サポーター養成講座

障害者等居宅生活サポーターとは、65歳未満で障害のある方に、一時的な介護や自立体験支援などを行っていただく方です。

なお、サポーター登録後、利用者宅等に派遣された場合は、飯伊圏域障害者総合支援センターから報酬や交通費が支払われます。
▼対象 飯伊地域にお住まいで、全講座を受講できる18歳以上の方。

- ▼日時 7月12日(月)・13日(火)・14日(水)・16日(金)の4日間
- ▼場所 飯田勤労者福祉センター (東栄町3108-1)
- ▼受講料 約500円
- ▼定員 30人
- ▼申込方法 福祉課と飯伊圏域障害者総合支援センターに用意してある所定の用紙でお申し込みください。

場合はご連絡ください。
▼申込締切 6月30日(水)
▼問い合わせ 飯伊圏域障害者総合支援センター (さんとぴあ飯田1階)

0265(24)3182

メンタル・フレンド

不登校であったり、家庭に引きこもりがちな児童の心を開き、人に対する信頼を回復するための援助を行います。

- ▼応募資格 児童福祉に理解と情熱があり、次の条件にあてはまる方
- 飯田市内に在住する方
- 児童の兄弟にあたる世代の方 (概ね30歳未満)
- ▼募集人数 7人程度
- ※登録いただくと新規登録者研修を受けた後、児童福祉司などの指導の下に児童の家庭へ訪問していただきます。
- ▼応募・問い合わせ 飯田児童相談所 (飯田市大瀬木)

0265(25)8300

域産域消で結い



毎月19日は『食育の日』



生活リズムを整えて生活習慣病を予防しよう



地元の食材を使って朝食を作ろう



プランターで育てた取れたての野菜を食べよう



2010信州ねりんピック高齢者作品展

県内にお住まいの60歳以上でアマチュアの方が創作した作品を募集します。

▼作品募集部門

日本画、洋画、彫刻、手工芸、書、写真

※出品者より制作されたもので一人一品

▼展示場所・期間

東御市文化会館
サンテラスホール展示室
9月10日(金)～12日(日)

▼表彰

県知事賞各部門1点ほか各種表彰

▼申込方法・締め切り

作品と高齢者作品展出品票「申込用」(1枚目)を飯田保健福祉事務所(飯田合同庁舎内)へ8月10日(火)までに提出してください。

※出品票は飯田保健福祉事務所または介護高齢課(りんご庁舎内)にあります。

※作品は、飯田保健福祉事務所福祉課へ出品票「作品貼付用」(2枚目)を

作品の裏面に添付して搬入してください。

▼問い合わせ

長野県長寿社会開発センター

☎026(226)3741

飯田保健福祉事務所

福祉課

☎0265(53)0464

第5回美博まつり ボランティアスタッフ

美博まつりは、子どもたちや親子を対象にしたワークショップ中心のイベントです。これにスタッフとして参加していただき、一緒にイベントを盛り上げてくださる方を募集します。

▼対象

飯田下伊那にお住まいの高校生以上で健康な方

▼日時

7月31日(土)・8月1日(日)

午前8時30分～

午後5時30分

※1日のみの参加でも可能です。

▼内容

○受付(チケットの販売・もぎり、会場案内・整理など)

○ワークショップの補助

▼定員 20人程度(先着)

▼応募方法 電話にてお申し込みください。

▼応募期間

6月15日(火)～7月14日(水)

※当日はスタッフの方に軽食を用意します。交通費の支給はありません。

※スタッフをお願いする方には、7月24日(土)もしくは25日(日)の午前10時から開催する事前説明会に参加いただきます。

○申し込み・問い合わせ

美術博物館

☎0265(22)8118

歴史研究活動の助成

飯田・下伊那の素材を用いた市民グループなどの歴史研究活動を助成します。

▼対象

○飯田・下伊那に住所がある団体

○大学の卒業論文や修士論文を作成するための研究を行う方

▼助成条件

○飯田・下伊那の素材を用いたオリジナルな歴史研

毎月第3日曜日は

結いの日 (家庭の日)

- ☑家族で話す時間をつくりましょう
- ☑家族でお手伝いの機会をつくりましょう
- ☑家族で読書の時間をもちましょう
- ☑家族みんなで地域行事に参加しましょう

究の成果であること

○新たに入手した史料の所在情報などは、研究所へ提供すること

○研究成果は、所定の時期に研究所にて発表を行い併せて研究所の刊行物を通じて公表すること

※助成については、必要な審査を行います。

▼助成金額 10万円以内

※修士論文を作成する場合は、15万円以内

▼申請締切 7月17日(土)

▼研究期限 平成23年2月26日(土)

※申請方法などの詳細は、お問い合わせください。

▼申請・問い合わせ

歴史研究所

☎0265(53)4670

飯田市ウェブサイト・バナー広告募集

★飯田市ウェブサイトでは、トップページに市内の事業者の皆様のバナー広告を募集します。

広告掲載料	45,000円(1枠、3か月)
広告画像規格	サイズ……たて50ピクセル×よこ160ピクセル
	画像形式……GIFまたはPNG形式(アニメーション及び透過GIF不可)
	容量……50KB以内
広告の掲載期間	掲載期間は3か月単位となります。連続掲載でのお申し込みもできます。

※申込方法など詳細はお問い合わせください。 ■問い合わせ 秘書課 情報システム係 内線2227

広告

広告募集

広告募集

広告募集

広告募集

広告募集

広告募集

掲載イメージ(5枠分)



美博の自然講座

伊那谷の自然をさまざまな角度から学びます。どんなでも参加できます。

▼生物講座

○テーマ 伊那谷の蝶蛾誌

○日時 7月8日(木)

午後7時～9時

○場所

美術博物館企画展示室

○講師 井原道夫さん

(日本鱗翅学会信越支部
長)・四方圭一郎学芸員

▼地質講座

○テーマ 工事現場の地盤

調査とそこにはいつも地

質図があったら

○日時 7月15日(木)

午後7時～9時

○場所 美術博物館

科学工作室

○講師 坂本満さん

(柿其調査所)

▼問い合わせ

美術博物館

☎0265(22)8118

追手町小学校 化石標本室を公開

長谷川善和先生のコレクションを中心にくさんの化石や骨を見学できます。

▼日時

7月11日(日)・18日(日)

午前10時～午後4時

○7月11日には化石クリ

ーニング(参加費100

円)ができます。

○7月18日には化石レプリ

カ(材料費1個100円

磁石入り1個200円)

を作成できます。

▼場所

追手町小学校

化石標本室

▼問い合わせ

美術博物館

☎0265(22)8118

動物園の休園日

6月 28日(月)
7月 5日(月)
12日(月)
20日(火)
26日(月)
8月 2日(月)

■開園時間 9:00～16:30

■問い合わせ 飯田動物園

☎0265(22)0416

宇宙をのぞこう

天体望遠鏡で、星空をながめてみませんか。

▼テーマ

星空観察「惑星大集合」

▼日時

7月14日(水)

午後8時～9時

▼場所

美術博物館

科学工作室および屋外

申し込み・問い合わせ

美術博物館

☎0265(22)8118

テレビ放送はアナログからデジタルへ

地上デジタル放送の受信に

関するご相談は、

総務省

地デジコールセンターまで

☎0570(07)0101

▶平日 9:00～21:00

▶土・日曜日、祝日 9:00～18:00

2011年7月24日
までにアナログテレビ
放送は終了し、デジ
タルテレビ
放送に移行
します。



第35回 シルバーパソコン教室

パソコンに初めて触れる方を対象にした講座です。

ウインドウズのワード、エクセル、インターネットの

基礎を学びます。

多くの方の参加をお待ち

しています。

▼対象 市内にお住まいの

60歳以上の方

▼開講日

8月7日(土)～11月27日(土)

の毎週土曜日

※全16回

※8月14日(土)を除く

▼時間

午前10時～正午

▼場所

飯田ゆめみらいICTカ

レッジ(松尾明)

▼定員 20人

※申込多数の場合は抽選

▼受講料 2万円

※テキスト代含む

▼申込方法 電話でお申し

込みください

▼申込締切 7月8日(木)

▼申し込み・問い合わせ

基幹包括支援センター

☎0265(56)1587

レンタサイクル事業

飯田市は、CO2排出量の少ない乗り物への転換を進めるとともに、自転車によるまちなか観光の推進を図ります。

●平日、休日にかかわらず、市民の皆さんが自由に利用できる電動自転車等を中心市街地の公共施設に配置しました。

市役所	16台	羽場公民館	1台
美術博物館	10台	丸山公民館	1台
市公民館	1台	東野公民館	1台
橋北公民館	2台	まちなかインフォメーションセンター	4台
橋南公民館	3台	飯田駅観光案内所	4台

※貸出受付時間 9:00～16:00

■問い合わせ 地球温暖化対策課 内線 5245、5247

●利用をご希望の方は、事前に登録申請し「レンタサイクル利用証」の交付を受けてください。

場所 市役所地球温暖化対策課

時間 平日8:30～17:15

※登録申請はどこかの貸出場所でもできますが、地球温暖化対策課以外で申請された場合、利用証は後日郵送になります。

※登録申請には身分証明書が必要です。

※利用対象者は中学生以上です。中学生が登録申請する場合は、保護者の同意(承諾印)が必要です。

縄文土器をつくってみよう

飯田市上郷考古博物館では、「縄文土器を作ってみよう」の参加者を募集しています。

▼対象者
小学生以上

▼期日
○7月4日(日)
午前9時30分～

※製作には2～3時間かかります。

※作った土器の野焼きは、10月3日(日)午前9時から予定しています。

▼場所

上郷考古博物館

▼費用

小中学生 800円
高校生以上 1000円

(材料費・館覧料など)

▼定員 30人

※申し込み多数の場合は抽選とします。

▼申込方法

往復はがきまたはEメールにて、住所・氏名・電話番号・年齢(学年・学校名)を明記してお送りください。

▼申込締切

7月1日(木) (必着)

▼問い合わせ

〒395-0003

飯田市上郷別府

2428-1

上郷考古博物館

☎0265(53)3755

✉kouko@ida-museum.org

放送大学で学んでみませんか

放送大学では、10月から2学期学生を募集しています。

放送大学は、テレビやラジオで授業を行う通信制の大学です。様々な目的で幅広い年代や職業の人たちが学んでいます。

▼出願期限

8月31日(火)

▼教養学部の紹介

○入学試験はありません

○15歳以上の方は選科履修生、科目履修生として入学でき、約300科目の中から好きな科目を1科目から学べます

○18歳以上で、大学入学資格のある方は、全科履修生として入学でき、卒業

すると学士を取得できます。

▼大学院の紹介

18歳以上の方は、修士選科生・修士科目生として入学でき、約70科目の中から好きな科目を1科目から学べます。

※詳細はホームページをご覧ください。お問い合わせ

▼資料の請求・問い合わせ

放送大学長野学習センター(諏訪市)

☎0266(58)23332

URL <http://www.ouj.ac.jp>

本町1丁目再開発ビル
りんご庁舎3階
市民サロンは自由なスペース
作品展やコンサートもOK!

ご利用可能な施設・時間

会議室	午前9時00分～午後10時
市民サロン	午前8時30分～午後10時
子どもサロン	午前8時30分～午後7時(原則)
インターネット利用	午前8時30分～午後10時

■申し込み・問い合わせ 男女共同参画課 内線5351

夏休みおさらい教室

シルバー人材センターでは、夏の長期休みの家庭学習のお手伝いとして、おさらい教室を開きます。少数人数制で復習に重点を置き、学ぶ楽しさを感じることができる教室です。お気軽にご参加ください。

▼対象 小・中学生

※各学年1クラス8人程度

▼日時 左表

▼場所 シルバーワークプラザ(上郷自治振興センター隣)

▼指導科目

○小学生 国語、算数

○中学生 国語、数学、英語

▼費用

小学生 4500円
中学生 6500円

▼申込期間

7月4日(日)～7月20日(火)

▼申込方法

所定の用紙に記入し、費用を添えて次の場所でお申し込みください。

○シルバー人材センター(月～金曜日の午前8時30分～午後5時15分)

○シルバーワークプラザ(7月4日(日)の午前10時～正午)

※電話でのお申し込みはできません。

▼問い合わせ (社)飯田広域

シルバー人材センター

(〒0265(22)8690)

夏休みおさらい教室 日程表

○小学生 9:30～11:30 (2時間)
◎中学生 13:00～16:00 (3時間)

月	日	曜日	小1・3・5年	小2・4・6年	中学生
7	30	金	○		◎
7	31	土		○	
8	1	日	○		◎
8	2	月		○	
8	3	火	○		◎
8	4	水		○	
8	5	木	○		◎
8	6	金		○	◎
8	7	土	○		
8	8	日		○	
8	9	月	○		◎
8	10	火		○	

★教科の間に5分ほどの休憩をとります。



信州まつもと空港に、(株)フジドリームエアラインズ(FDA)が就航します!

**福岡・札幌へそれぞれ毎日1往復。
もっと便利に、もっと使いやすくなりました。**

※信州まつもと空港は、330台分の無料駐車場完備。何日停めても無料です。

- 札幌(新千歳)、福岡の2路線に毎日1往復します。
- 雄大な自然の北海道札幌へ、九州の玄関口福岡へ、それぞれわずか90分です。
- お求めやすい割引運賃制度も設定しています。

**ゆったりとした空間に良好な視界、充実した機内サービス。
最新鋭のジェット旅客機で、快適な空の旅をお楽しみください。**

■運航スケジュール(～8月31日)

松本⇄札幌(新千歳)

	松本出発	札幌到着	札幌出発	松本到着
毎日	9:35	11:05	11:35	13:05

松本⇄福岡

	松本出発	福岡到着	福岡出発	松本到着
毎日	13:35	15:05	7:40	9:05

■運賃(7月9日～8月31日)

ご予約・ご購入期限	55日前まで	3日前まで	前日まで			当日まで	
運賃種別	55割	F1ドリーム	F2ドリーム	F3ドリーム	普通運賃	障がい者割引	
松本 ⇄ 札幌	23,500円	25,100円 16,400円	30,000円 17,800円	34,000円 18,200円	35,600円 17,800円	23,200円	
松本 ⇄ 福岡	22,500円	24,400円 16,000円	29,000円 17,200円	33,000円 18,000円	35,200円 17,600円	22,800円	

※上段:大人料金、下段:小児料金

※割引運賃は、予約日と空席状況によって運賃種別が変動する仕組みです。

信州まつもと空港利用促進キャンペーンを実施中。

定期便のご利用回数等に応じて、抽選等で賞品が当たるキャンペーンを実施中です。

- ★初めてのご利用なら…………… 抽選で200名様に3,000円相当の賞品
- ★3回以上のご利用なら…………… 抽選で60名様に10,000円相当の賞品
- ★3名以上のご利用なら…………… 抽選で500名様に片道1,000円(往復2,000円)相当の賞品
- ★60歳以上の方のご利用なら…………… 抽選で200名様に5,000円相当の賞品
- ★松本山雅FC応援のご利用なら…………… 先着200名様に片道5,000円相当の賞品
- ★会社の出張で5回以上のご利用なら…………… 先着15社に20,000円相当の賞品

【 応募方法等、詳しくは信州まつもと空港のホームページをご覧ください。
<http://www.pref.nagano.jp/kikaku/koutuu/airport/airport.htm> 】



問い合わせ先

信州まつもと空港利用促進協議会事務局 (長野県企画部交通政策課内)

☎ 026-235-7019 FAX 026-235-7396

✉ kotsu@pref.nagano.lg.jp URL <http://www.pref.nagano.jp/kikaku/koutuu/airport/airport.htm>

各種相談所

相談は無料、秘密は厳守します。

相談名	日時	場所	問い合わせ	相談名	日時	場所	問い合わせ
家庭児童相談	毎週月～金曜日 8:30～17:30	りんご庁舎2階	子育て支援課 内線5301	高齢者福祉相談 高齢者介護相談	毎週月～金曜日 8:30～17:15	りんご庁舎2階	介護高齢課 内線5383
教育相談	毎週月～金曜日 8:30～17:30	教育委員会棟 3階	教育相談室 内線3581 専用電話(FAX兼用) ☎0265(53)8730	女性の 悩みの 相談 ため	毎週月～金曜日 8:30～17:15	りんご庁舎2階	子育て支援課 内線5347
行政相談	7月13日(火) 13:00～16:00	りんご庁舎3階	地域づくり・庶務課 内線2111	法律相談	7月20日(火) 13:30～16:30	りんご庁舎3階	男女共同参画課 内線5351(予約制)
結婚相談	休日 毎月第2、第3日曜日 13:30～16:30 受付15:30まで 平日 毎週月～金曜日 (祝祭日は休み) 8:30～17:30	さんとびあ飯田 (福祉会館・東栄町) ※本人の相談が原則 写真1枚が必要	社会福祉協議会 ☎0265(53)3182	心配ごと 相談	特別 毎週火曜日 13:00～16:00 受付15:00まで 一般 毎週月～金曜日 8:30～17:30	さんとびあ飯田	社会福祉協議会 ☎0265(53)3180
こころの相談日	6月28日(月) 7月12日(月) 13:30～、15:00～	市役所 保健センター	保健課 内線5515 (予約制)	法律相談 (現在係争中のものは除く)	毎月第2金曜日 13:00～17:00	さんとびあ飯田	社会福祉協議会 ☎0265(53)3180 (予約制)
障害のある方 または ご家族の相談	毎週月～金曜日 8:30～17:30	さんとびあ飯田	飯伊圏域障害者 総合支援センター ☎0265(24)3182	外国語 相談	ポルトガル語 毎週火・木曜日 13:00～17:00 中国語 毎週水曜日 13:00～17:00 毎週金曜日 13:00～17:00	外国人総合相談窓口 (市役所本庁舎1階) 市民証明コーナー (りんご庁舎2階)	男女共同参画課 内線5351
消費者相談 (多重債務相談を含む)	毎週月～金曜日 8:30～17:15	りんご庁舎3階	男女共同参画課 内線5352				
ジョブカフェい だ 若年者就業相談	毎週月～金曜日 9:00～17:00 受付15:30まで	りんご庁舎3階	ジョブカフェい だ ☎0265(53)8966				
経営悩み相談	7月22日(木) 12:30～15:00	飯田商工会館 相談室 (飯田バスターミナルビル)	飯田商工会議所 ☎0265(24)1500 (予約制)				

市長の留守番電話 ☎0265(23)8181

市民の皆さんの
ご意見ご相談をいつ
でもお受けします。

市からの情報

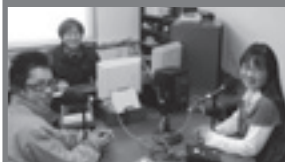

飯田エフエム放送

FM 76.3MHz

■広報いいだの風

○飯田市からのお知らせ

月～金曜日

7:10～ 8:53～ 12:53～

14:53～ 16:53～ 18:53～

土・日曜日

7:10～ 12:10～ 17:10～

■かざこし歳時記

○飯田市企画番組

月～金曜日

6:43～ 6:58

19:43～19:58(再)

12:38～12:53

16:38～16:53(再)

「かざこし歳時記」7月番組表

放送曜日	番組名	第何週	内容
月曜日	ほのぼの飯田	毎週	動物園・子どもの森公園・かわらんべの情報
	公民館リレー	1	龍江公民館の活動の紹介
	広報いいだの紹介	2	「広報いいだ」1日号の紹介
	さわやか健康	3	健康に関する番組
火曜日	くらしと環境	4	環境活動の紹介
	市役所情報	毎週	市役所各課からの広報
	子育て大好き	1	子育てに役立つ情報
	ニュースイン119	2	消防署と消防団による消防広報
水曜日	市民の安全110番	3	安全に関する情報広報
	消費生活メモ	4	消費生活に関する情報番組
	保育園だより	毎週	勅使河原学園幼稚園・飯田中央・上郷南・慈光保育園の紹介
	本の散歩道	1	本の読み聞かせ
木曜日	伊那谷の自然	2	伊那谷の動植物、季節の変化などの紹介
	伊那谷の歴史	3	飯田下伊那の歴史の一幕にスポット
	ふれあい福祉	4	ボランティア・催し物・行事など紹介
	小学校だより	毎週	追手町・上村・下久堅・龍江・上郷小学校の紹介
金曜日	市立病院だより	1	市立病院医師の話
	サークル紹介	2	千代公民館のグループやサークルの紹介
	大好き農業	3	農業に関係した活動や事業の紹介
	いきいきライフ	4	いきいきと暮らす高齢者などの紹介
土曜日	中学校だより	毎週	竜東・高陵・鼎・緑ヶ丘中学校の紹介
	観光情報	1	飯田の観光情報の紹介
	いいだ、文化の窓 (文化会館・美博 図書館情報)	2 3 4	文化会館の事業の紹介 美術博物館・考古博物館の催し物の紹介 図書館の行事や話題の本などの紹介

ケーブルテレビ

デジタル713チャンネル

アナログ2チャンネル データ放送12チャンネル

■テレビ広報

○飯田市の政策や行事などを紹介します。

放送日	放送時間
7月19日～23日	9:30～ 12:00～ 19:30～ 21:30～※休止の場合あり 22:30～
7月24日～25日	9:30～ 12:00～ 19:30～ 22:30～

■市民だより

○市からのお知らせをお届けします。

月～金曜日 7:20 9:20 18:20 19:20 22:20 23:20
土・日曜日 7:20 9:20 18:20 19:20 22:20

デジタル714チャンネル

アナログ5チャンネル

市議会開会中(午前10時～
終了まで)は、議会中継を
放映します。

ほっとらいんIIDA

チャンネル	内容・時間
チャンネル1	お知らせ 6:00 12:15 15:00 19:30
チャンネル2	お知らせ再放送 6:15 12:30 15:15 19:45
チャンネル3	NHKニュース 7:00 11:50 14:55 ※市議会開会中は、議会中継をお送りします。
チャンネル4	いいだFM放送再送 6:00～20:30

●機器の故障は局番なしの113 (NTT)

飯田市の人口(6/1現在) ■人口=105,398人(前月比-52)男50,423人/女54,975人 ■世帯=37,930戸(前月比-5)

発行・編集:飯田市役所企画部秘書課/〒951-8501 長野県飯田市大久保町2534 ☎0265(22)4511 0265(53)4511 ●ウェブサイト <http://www.city.iida.lg.jp/>



古紙配合率100%白色度70%の再生紙



大豆インキを使用し、環境に配慮した広報紙作りに努めています。

[広報いいだ] 2010.6.15 20