

長野県飯田市

# 広報いいだ

2008(平成20年)

# 12.1

No.872 毎月1日・15日発行



[特集]

## 地域を守る 消防団

南信州獅子舞フェスティバル  
伝統の獅子舞が  
一堂に会しての夢の競演  
新たな祭りの幕開けに  
歴史と文化の深さを知る  
(関連記事5ページ)

# 地域を守る 消防団

消防団は、地域住民の生命・身体・財産を守るため、献身的に地域の防災に貢献しています。しかし、近年の少子化やほとんどの方が会社勤めをしていることなどの原因で、消防団の団員確保は全国的にも年々難しくなっています。今回は、地域を守ろうと活動する消防団について取り上げます。



## ■ 消防団とは

消防団は、自分たちのまちは自分たちで守る」という意識のもと、火災や地震、風水害などの災害から、市民生活の安全を守るため地域住民により組織された団体です。消防本部や消防署と同じように法律に基づいて設置されている消防機関です。

## ■ 消防団員の身分と仕事

消防団員の身分は、非常勤特別職の地方公務員です。消防団員は、消防を本業とする消防職員とは異なり、普段はそれぞれの仕事をしていますが、火災などの災害が発生すると、いち早く災害現場に駆けつけ、消火活動や救助活動、警戒活動などを行います。

また、平常時においては、いざという時に備えた訓練や講習会への参加、火災予防の広報、特別警戒などにあたっています。

このように地域に密着した消防・防災のリーダーとして重要な役割を担っています。

## ■ 飯田市消防団の歴史

飯田市の消防は、昭和22年4月20日に発生した飯田大火後の混乱の中で、消防団設置条例が制定され、昭和22年9月に飯田市消防団の結団式が行われました。そして昭和23年3月の消防組織法の施行により、消防組から消防団に受け継がれた郷土愛の精神を継承した現在の自治体消防制度が確立し、地域の安全の担い手として位置づけられました。

その後、消防力は充実・強化され、また、消防本部等の組織化により初期消火体制が整い、地域住民の生命・身体・財産の保全に大きな成果をおさめ現在に至っています。

問い合わせ  
飯田市消防団(消防団係)  
☎0265(23)4119



またい

平成18年2月には、長年の消防団活動が評価され、日本消防協会最高栄誉賞特別賞の「まとい」を受賞しています。



## 地域づくりが 消防活動の つながり

飯田市消防団  
団長 清水政彦さん

今年度から団長になりました清水政彦と申します。出身分団は千代分団です。私は高校を卒業後、15年ほどサラリーマンをしていましたが、地元の方たちからの勧めもあり、現在は、りんご、柿などを生産する農家をしています。消防団には高校を卒業した年に入団しましたので、今年で30年になりました。

消防団の存在を認めてくれたと実感できました。消防団活動を通じて得たことは何ですか、  
日ごろの訓練などつらいこともありますが、それを乗り越えようと共に取り組むことで連帯意識が生まれ、仲間づくりができることです。

また、地域の行事などに参加することは、自分たちの地域を知ることにつながり、さらに地域の皆さんとも顔見知りになることから、ひいては地域づくりにもつながると思います。  
これからの飯田市の消防団は、厳しい状況ですが団員は同じように確保したいと考えています。そのために地域の皆さんに消防団の必要性を認識してもらえよう活動していきます。地域に根ざした消防団にしたいと思っています。  
市民の皆さんへ、  
消防団活動で培った経験や連帯意識は財産になると思います。消防団を経験した皆さんには、ぜひ消防団での経験や魅力を、市民の皆さんに話すなどしていただければと思います。自分たちのまちは自分たちで守っていこう」という意識は、消防団に限らず地域づくりにすべてにつながっていると思います。今後消防団活動にご理解とご協力をお願いします。

### 飯田市消防団の現状

飯田市消防団の組織は団本部、地区単位の18の分団と音楽隊から成り立っています。現在の団員定数は1408人ですが、近年は団員確保が難しくなっており定員に満たない状況が続いています。今年度の実員数は1361人と、定員に対して40人ほど足りない状況です。

また、地区ごとでは、18分団中、9分団で団員が定員に満たない状況にあります。(下のグラフを参照)その他の分団でも班によっては団員が足りない状況があります。

このような状況は飯田市ばかりではありません。全国的にも同じ

ように消防団員が減少しているのです。これは少子化やサラリーマン・会社員の増加、地域社会の一員であるという連帯意識の希薄化などが原因とされています。

このように厳しい状況ですが、飯田市の団員の平均年齢はおよそ28歳と県内の消防団では5番目に若く、その若い皆さんが力をあわせて頑張っている活動しています。

さらに、平成4年4月に発足した女性消防団員は、現在110人が活動しており、広報活動、高齢者家庭への防火指導、応急手当指導などの地域に密着したきめ細やかな活動を行っています。

地域の実情に明るく、動員力に優れた消防団は、地域の防災にと

ても重要な役割を果たすのみでなく、地域の大きな力にもなっています。市民の皆さん一人一人が地域の安全に対して関心を持ち、消防団のあり方についても一度考えてみましょう。

消防団活動にご理解とご協力をお願いします。

女性消防団員による訪問活動



今年度の各分団の定員と実員数

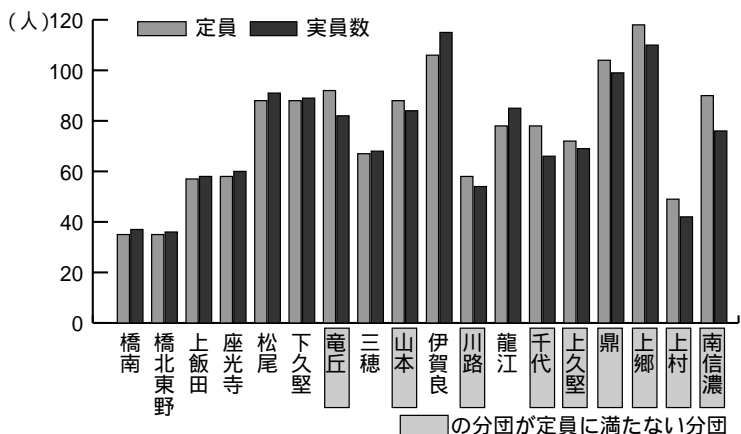

## 峠の国盗り綱引き合戦 来年こそ勝つぞ!



力の限り綱を引く



国境(くにざかい)を移動

10月26日、飯田市南信濃と浜松市天竜区水窪町との境の兵越峠において、信州・遠州の領土をかけた綱引き合戦が3本勝負で行われました。

ここ2年、連敗を喫している信州軍。大勢の観客の声援に応えて力の限り綱を引きました。結果は、信州軍が2本続けて敗れ、通算成績は11勝11敗の五分となり、浜松側に食い込んでいた「国境」は押し戻されて県境と重なりました。

## 旧小笠原家書院現地見学会 地域の宝を守り伝える



匠の技術を見学

11月1日、国指定重要文化財「旧小笠原家書院」の保存修理工事の現地見学会を行いました。約40年ぶりとなる「こけら葺き屋根」の葺き替え作業を見学した参加者は、匠の高い技術に感動していました。

## 生活と環境まつり 環境にやさしい生活を知る



手芸の体験コーナー

10月25日・26日、生活と環境まつりを県体育館を主会場に開催しました。環境や健康、生活に関する展示や、体験コーナーに多くの参加者が集まり、自然環境にやさしい暮らしを考える機会となりました。



代田獅子囃子保存会

10月26日、第1回南信州獅子舞フェスティバルが開催され、飯田・下伊那地域の18団体・22の獅子が県さわかロードに集いました。

道幅いっぱいには獅子があひめきあい、演舞の場所では、それぞれの獅子舞の解説を交えながら、伝統の舞いを披露し、沿道に集まった多くの観客は、勇壮な舞いや優雅な舞い、おはやしの違いなどを楽しみました。



参加した獅子が勢ぞろい

## まちなか賑わいフェスティバル まちなかに人の波



多くの人でにぎわうフィギュアマーケット



大道芸のパフォーマンス

11月3日、まちなか賑わいフェスティバルを開催し、りんご並木などの通りには地域の食材を使った食べ物屋台や、フィギュアマーケットなど数多くのテントが並び、多くの人でにぎわう秋の一日となりました。

# 現代版

# 養生訓

## 長引く咳、咳喘息について

ぜんそく

もう3週間以上咳が続いている・そんな経験をしたことはありませんか。激しい咳は、夜間の不眠や体力消耗の原因となり、日常生活に大きな影響を及ぼします。ひとくちに咳といっても、原因は10種類以上あり、感染でおきる咳、アレルギーでおきる咳、胃酸の逆流や薬によっておきる咳などさまざまです。今回は、そんな長引く咳の中で「咳喘息」についてお話しします。

咳喘息は、喘息に特有のゼーゼーヒューヒューといった喘鳴(ぜんめい)を伴わない、咳を特徴とする喘息です。咳は、就寝時、深夜あるいは早期に悪化しやすく、痰はあっても少量です。また、一般的な喘息と同様に、季節により症状が変動するとされ、何らかのアレルギ―が関係していると言われることがあります。春や秋といった季節の変わり目に咳がでる夜咳き込んで眠れないなどの症状は、咳喘息によく見られます。

咳喘息の咳は、一般的な咳止めを飲んでも止まりません。喘息ですから、気管支拡張薬やステロイド薬が効果的です。咳喘息の症状は、他の病気の症状と紛らわしいことがあり、気管支拡張薬が効くことも、咳喘息を疑う一つの根拠となります。

咳喘息の方の約3割で、経過中に喘鳴が現れて、典型的喘息に移行するといわれています。吸入ステロイド薬などの喘息薬を使用することで、喘息への移行を予防できるため、早めの診断と治療開始が大切になります。

咳が長引く場合には、咳喘息の可能性もありますから、自己判断で様子を見ないで、一度は医療機関を受診しましょう。この際、自分の咳の特徴を整理しておく



飯田市立病院  
〒395-8502 飯田市八幡町438  
TEL.0265-21-1255



市立病院 内科  
吉川 純子 医師

と良いでしょう。熱や疲労無、一日のうちの時間帯、何らかのきっかけ、季節変動など、自分の咳の特徴を把握しておき、担当医に伝えてください。皆さんのお話が、速やかな診断治療につながるかも知れません。

# 散歩道にて

その47

飯田市長 牧野光朗

## 深呼吸の必要

去る10月19日に行われた選挙において、多くの市民の皆さんのご支持をいただき、二期目の市長の任に就かせていただきました。あらためてこれまでのご厚情に感謝いたしますと共に、今後もしくお願い申し上げます。

28日の初登壇の訓辞で、長田弘の詩集「深呼吸の必要」より「散歩」の一節を紹介させていただきます。



街にかくされた、みえない  
あみだ籤の折り目を  
するするとひろげていく  
ように、  
曲がり角をいくつも曲が  
つて、どこかへゆくため

ではなく、  
歩くことをたのしむために街を歩く。  
とても簡単なことだ。  
とても簡単なようだが、  
どこかへ何かをしにいくことはできても、  
歩くことをたのしむために歩くこと。  
それがなかなかできない。  
この世でいちばん難しいのは、  
いちばん簡単なこと。

思い起こせば4年ほど前、このエッセーの連載を始めるにあたり、タイトルをどうしようか結構悩みました。結局、私が毎朝愛犬を連れて散歩をしているということもあつたのですが、この詩のフレーズが頭に浮かび「散歩道にて」が始まりました。

今後、大きな変革の時代を乗り越えていくためのさらなる挑戦が続きます。まずは大きく深呼吸をして、しっかりと歩を進めて行くことにします。

# 市民のひろば

## やまびこトーク

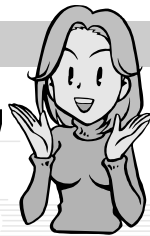

先月の木下大輔さん(竜丘)からのリレー

### わたしのひろば

#### ツリークライミングで 木と友だちになろう

NPO法人グリーンプロテクション  
理事長 はら たかあき 原 孝昭さん

ツリークライミングとは、ロープを使って木に登るレクリエーションです。工夫された道具を使い、高い木に安全に登ったり、枝から枝へ渡ったり、地面に降りずに隣の木に移ることもできます。

木に登るときには、ツリークライマー(木に登る人)の安全を守るために、下草刈や枯れ枝の剪定を行います。これは木を健やかに成長させることにもつながります。普段は見上げている樹木も、いざ登ってみると、その



木の高さや樹上からの景色に感動します。子どもたちだけでなく、大人も自分の力で登った達成感も味わえます。障害のある方(フィジカルチャレンジャー)も木登りを楽しめます。私たちは環境教育・心の教育をプログラムに入れ、自然環境から学ぶ森林や樹木の生態を心の教育につなげています。

飯田市を中心として下伊那地域や長野県などで年に15回、ツリークライミング・体験会を開催しています。今年度は10月18日に野底山森林公園にて体験会を行いました。詳細については、事務局までお問い合わせください。(☎0265(25)3928)



### 今ががんばるチャンス

宇佐美桂子さん(松尾)

高齢者福祉の現場で介護職員として働いています。職場は明るくて居心地が良いので、今年で10年目になりました。

お年寄りには、個々生きてこられた歴史があり、人生経験から得た知恵も豊富なので学ぶことが多いです。そして心を癒される言葉もいただけます。

一人一人に寄り添うことで、不安は何なのか、その人らしい暮らしをどう支えていくのかを皆で考えていくことも必要になります。

毎月市民の皆さんに、

1. 私の健康法
  2. 感動したこと
  3. 今ががんばっていること
  4. まちづくりへの提言
- 以上の項目から選んで語っていただき、次の方にバトンタッチする「リレートーク」です。次はあなたの番かも...

誰にも「老い」は来ます。自分が大切にされていると感じていけば「生きたい」につながります。頑張りがある仕事です。

### ぼくのゆめ わたしのゆめ

#### 大会で優勝したい

ぼくは、ドッチボールをやっています。まだ今年度は1回も優勝できていないので、大会で優勝したいです。ぼくは、チームのキャプテンをやっている、今までに何回か大会がありました。3位になれたけど、優勝はできませんでした。でも、まだ大会があるのであきらめません。

毎日の練習は、とてもつらいし大変です。ミスをするときからられます。でも、ドッチボールは楽しいので、これからの大会は、優勝めざしてがんばります。

きたは りょう 北原 亮さん  
(座光寺小6年)



# 市役所発 ぐらしの情報



成人式は  
1月11日  
に開催

期日 来年1月11日(日)  
より多くの成人の皆さん  
が参加できるよう「成人  
の日」前日の日曜日に開  
催します。

地区名(公民館)	電話番号	開催単位	受付時刻	式典会場
橋北	24-0310	合同開催	13:30	飯田市公民館
橋南	24-0327			
東野	24-9144			
羽場	23-9749	合同開催	13:30	丸山公民館
丸山	23-5872			
座光寺	22-1401	合同開催	12:30	グランビューオオミヤ
上郷	24-7744			
松尾	22-0091	松尾地区	12:30	松尾公民館
下久堅	29-8001	下久堅地区	12:30	飯田観光ホテルよし乃亭
上久堅	29-7001	上久堅地区	11:30	上久堅公民館
千代	59-2003	千代地区	12:30	千代公民館
龍江	27-3004	龍江地区	11:30	龍江公民館
竜丘	26-9303	竜丘地区	13:30	竜丘公民館
川路	27-2001	川路地区	12:30	川路公民館
三穂	27-2032	三穂地区	12:30	三穂公民館
山本	25-2001	山本地区	13:00	山本公民館
伊賀良	25-7311	伊賀良地区	13:00	伊賀良公民館
鼎	22-1284	鼎地区	12:15	鼎文化センター
上村	0260-36-2211	上村地区	10:30	上村コミュニティセンター
南信濃	0260-34-5111	南信濃地区	10:00	南信濃学習交流センター

**対象**  
昭和63年4月2日～平成  
元年4月1日生まれで、  
市内の小・中学校いずれ  
かを卒業された方と現在  
市内にお住いの方  
**場所など**  
左表のとおり

**案内**  
12月上旬に各地区公民館  
から該当者の皆さんに成  
人式の開催案内をお送り

します。内容をご確認の  
上、同封の出欠はがきに  
て該当地区の公民館に  
お知らせください。

案内のあった公民館の成  
人式への参加となります。  
詳細は各地区公民館にお  
問い合わせください。

**問い合わせ**

飯田市公民館

☎0265(22)1132

Eメール

iicc01@city.iida.nagano.jp

## 来年の干支 丑の折り紙教室

日本折紙協会講師の竹内  
恵子さんによる、干支の折  
り紙教室を開催します。今  
回は「丑」を作ります。

**対象** 小学生以上

(低学年は保護者同伴)

**日時**

12月21日(日)

午後1時30分～3時30分

**場所**

中央図書館2階研修室

**定員** 30人(先着順)

**申込期限** 12月20日(土)

**申し込み・問い合わせ**

中央図書館

☎0265(22)0706

## 国民健康保険税の 特別徴収について

国民健康保険に加入する  
65歳以上75歳未満の世帯主  
の方で、次の要件のすべて  
に該当する場合は、国民健  
康保険税の納付方法が10月  
から特別徴収(年金からの  
天引き)に変わりました。特  
別徴収となる方には、随時  
個別に通知を発送します。

飯田市では国民健康保険  
税を口座振替により納付  
をしている方で、滞納が  
ない場合は、口座振替を  
継続します。

### 特別徴収の要件

世帯主が国民健康保険の  
被保険者である  
世帯内の国民健康保険の  
被保険者が全員65歳以上  
75歳未満

特別徴収の対象となる年

金の金額が年間18万円以

上あり、介護保険料と国

民健康保険税を合わせた

金額が、対象となる年金

額の2分の1を超えない

**問い合わせ**

保健課 国保係

内線5441

## 交通事故のない「安全で安心な街づくり」を目指して!



園児・小学生・高校生・社会人  
すべての皆様を対象とした  
交通安全講習を実施しております。

高校生の教習が始まっております

当校では高校生中心に教習を実施しております。  
安全と信頼をモットーにする当校へ、是非入校して下さい。  
(一般の教習も受け付けております)



財団法人 飯田地区交通安全教育センター  
**飯田自動車学校**

〒395-0807 飯田市鼎切石5092番地6  
URL <http://park21.wakwak.com/iida-ds/>  
E-mail [iida-ds@ap.wakwak.com](mailto:iida-ds@ap.wakwak.com)

0120-05-8814



## 裁判への被害者参加 制度が始まります

犯罪被害者等（本人や家族等）の権利の保護を図るため、12月1日から一定の重大事件の刑事裁判に犯罪被害者等が参加できる制度が始まります。この制度を利用すると、被害者参加人として裁判に参加し、被告人や証人に対し一定の質問や、求刑について意見を述べるができます。

### 問い合わせ

男女共同参画課  
内線 5351

## 申告用保険税などの 納付済額のお知らせ

市では、確定申告などに必要となる社会保険料控除のための国民健康保険税などの納付済額を、来年1月中旬に、はがきにてお知らせします。

お知らせするのは、国民健康保険税、介護保険料、後期高齢者医療保険料の普通徴収分（現金や口座振替による納付）です。  
特別徴収分（年金からの

天引き）については、来年1月末までに社会保険庁などの保険者から届く源泉徴収票で確認してください。

### 問い合わせ

国民健康保険税  
保健課 国保係  
内線 5441  
介護保険料  
介護高齢課 介護保険係  
内線 5392  
後期高齢者医療保険料  
保健課 医療給付係  
内線 5525

## 福祉事務所

福祉課・子育て支援課・介護高齢課  
は  
りんご庁舎 2階  
にあります。

## 12月の納税

納期  
12月26日(金)  
税目  
固定資産税(3期)  
国民健康保険税(12月分)  
今月は納期が通常より  
早いのでご注意ください

## ご存じですか国民健康保険の『退職者医療制度』

会社や官公庁などを退職して厚生年金・共済年金を受けられる65歳未満の方とその扶養家族の方は、退職者医療制度でお医者さんにかかることになります。

次の条件すべてに当てはまる方は、年金証書を受け取ったら、14日以内に届出をしてください。

### 条件

飯田市国民健康保険に加入していること  
厚生年金などの老齢(退職)年金を受けていて、  
その加入期間が20年(または40歳以降に10年)  
以上あること

退職者医療制度で医療を受ける方の医療費のうち、本人の自己負担分以外は、国保税と健康保険などが出し合う「拠出金」によってまかなわれます。健全な国保運営のためにも、対象となる方は必ず手続きをしてください。

### 手続きの方法

場所 保健課 国保係  
りんご庁舎市民証明コーナー  
各自治振興センター

### 持ち物

- ・国民健康保険証
- ・年金証書(年金裁定通知書)
- 以下はお持ちの方のみ
- ・福祉医療費受給者証
- ・国保の各種認定証
- ・国保の特定疾病療養受療証

既に届出が済んでいる方には、図の保険証(桃色)をお渡ししてあります。お手元の保険証を確認してください。

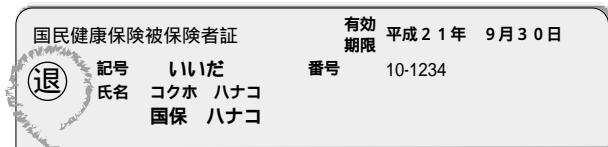

このマークが入っています。

問い合わせ 保健課 国保係 内線5523



Silk Hotel Silk Plaza

挙式プラン

## ハートフルウエディング

### 165,000円

チャペル挙式・ウエディングドレス1着・タキシード1着  
聖歌隊・オルガン演奏・式場装花・プログラム・介添料

シルクホテル 飯田市錦町1-10 TEL.(0265)22-3649  
シルクプラザ 飯田市青島町1-7 TEL.(0265)28-1110

**農業委員会委員  
選挙人名簿の登録申請**

農業委員会では、委員選挙人名簿の登録申請書の受付をしています。

**申請書を提出できる方**

来年1月1日現在、市内に在住し、来年3月31日現在で満20歳以上の方で耕作面積が1000平方メートル以上の方  
農業を営む方と同居の親族で、年間60日以上耕作に従事している方に該当すると思われる方には事前に通知しています  
が、通知が届いていない場合はお問い合わせください。

**提出期限** 12月19日(金)

**提出・問い合わせ**

農業委員会事務局

☎0265(21)3219

**動物園の休園日**

12月1日(月) 8日(月)  
15日(月) 22日(月)  
24日(水) 29日(月)  
30日(火) 31日(水)  
問い合わせ 動物園  
☎0265(22)0416

**固定資産税の償却資産の申告について**

固定資産税は、土地や家屋のほかに、償却資産(事業用資産)についても課税の対象となります。償却資産を所有している方は、法令により毎年1月1日現在で所有している償却資産を申告する必要があります。

会社だけでなく個人で事業を営んでいる方も申告する必要があります。

**償却資産とは**

会社や個人で工場や商店等の経営、農業、アパートや駐車場の不動産賃貸経営等の事業などを営んでいる方が、その事業のために用いることのできる構築物、機械、車両、器具、備品等の事業用有形資産で、減価償却されるべきものです。

固定資産税の対象となる家屋、自動車税、軽自動車税の対象となるものを除く。

**申告について**

毎年、事業所の開設届や申告、調査などから、事業を営んでいる方を対象に、償却資産の申告書をお送りします。申告書が届きましたら、速やかに申告をしてください。

また、事業を営んでいる方で償却資産の申告書がお手元に届かない方は市役所税務課までご連絡ください。

記入方法につきましては、申告書に同封する「申告の手引き」をご覧ください。

**耐用年数の変更について**

平成21年度の償却資産の申告では、耐用年数が変更になるものがあります。申告書に同封する新耐用年数表でご確認の上、対象の資産を所有する方は、変更後の耐用年数を記入して、提出してください。

(償却資産の例)

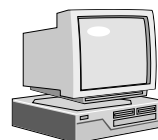

パソコン



レジスター



ビニールハウス



駐車場設備

コピー機、ルームエアコン、果樹棚、柿むき機、看板、外構、外灯など

平成21年度分の申告書の発送

12月上旬

平成21年度分の申告期限

来年1月31日(土)

申告しても税金がかからない場合や、資産の異動がない場合でも、申告する必要があります。申告方法、申告対象資産など、ご不明な点はお問い合わせください。

問い合わせ 税務課 資産税家屋係 内線5178

**しんきん アップるポイント 期日指定の定期預金**

●お取扱期間●  
平成20年11月17日(月)～  
平成21年1月9日(金)

アップるポイントサービスによるお預け入れすべての皆さまへの**プレミアム金利!**

アップるポイント	店頭表示金利に対し
0～29ポイント	▶ <b>0.05%をプラス</b>
30～49ポイント	▶ <b>0.10%をプラス</b>
50～69ポイント	▶ <b>0.15%をプラス</b>
70～ポイント	▶ <b>0.20%をプラス</b>

※プレミアム金利は初回満期日までとさせていただきます。

**ウインターキャンペーン**

キャンペーン期間●  
平成20年11月17日(月)～平成20年12月30日(火)



期間中、下記のいずれかのお取引をされた方に冬にうれしい**プレゼント!**

- 定期預金10万円以上をお預け入れの方
- 財形10万円以上をお預け入れの方

他にも対象商品がございますので窓口または営業係へお気軽にお問い合わせください。

**IIDA SHINKIN BANK**  
飯田信用金庫

# 遠山の霜月祭

問い合わせ  
観光課 ☎0265(22)4851



遠山郷の各神社では、国の重要無形民俗文化財に指定されている「遠山の霜月祭」が12月初めから行われます。

## 平成20年日程表

期 日	地区	神 社		時 間	面の登場予定時間
12月1日(月)	南信濃	八日市場	日月神社	12:00~0:00	21:00~
12月6日(土)	南信濃	上島	白山神社	13:00~1:00	21:00~
	上村	中郷	正八幡宮	11:00~6:30	5:00~
12月7日(日)	南信濃	小道木	熊野神社	13:00~1:00	21:00~
12月10日(水)	南信濃	木沢	正八幡神社	16:30~6:00	2:30~
12月11日(木)	上村	上町	正八幡宮	12:00~7:00	4:00~
12月13日(土)	南信濃	和田	諏訪神社	12:30~0:00	21:00~
	上村	下栗	拾五社大明神	13:00~0:00	0:00~
12月14日(日)	上村	程野	正八幡宮	12:30~6:00	2:30~
12月15日(月)	南信濃	八重河内	正八幡神社	13:00~0:00	21:00~

南信濃大町・遠山天満宮は、都合により開催しません。



## 動物園だより

### クリスマスイベント

**ウィンターナイトズー**  
動物の昼夜の行動の違いを見てみませんか。園内にはイルミネーションを飾ります。

日時 12月12日(金)~14日(日)  
午後5時~7時

#### ご注意

- ・管理上、午後4時30分には一度閉園します。
- ・正面入口からのみの入園となります。
- ・入園、退園時に受付をしてください。
- ・飲酒している方は入園できません。

園内にクリスマスの飾りつけをします。期間中の土・日曜日、祝日は、サンタクロースが豆汽車を運転します。

期間 12月2日(火)~25日(木)  
20日、21日、23日、25日は、先着10組の方に事務所受付にてプレゼントを配ります。

寒い日は暖かい  
服装で来てね



### 動物園からお年玉

先着30組の方に、事務所受付にてお年玉プレゼントを配ります。

日時 来年1月4日(日)  
午前9時から

### 動物園に年賀状を出そう

動物園のお気に入りの動物に年賀状を出そう。(郵送または持ち込み)年賀状は1月末から2月末まで事務所前に展示します。

期間 来年1月4日(日)~12日(祝)  
いただいた年賀状はお返しできません。

問い合わせ 動物園 ☎0265(22)0416

お料理のことなら、いつでもお気軽にご相談ください。

(オードブル・刺身・重詰・折詰・弁当・寿司・フルーツなど)

「おせち料理」のご予約はお早めに！ (注) 12/31は限定メニューとなります。

### 港舗のは出しセンター



手作り  
の味

〒395-0055 飯田市旭町232番地

電話 0265-22-1836

ファックス 0265-22-1151

フリーダイヤル 0120-11-1836

URL: <http://park2.wakwak.com/~snoopy/ryouri/index.htm>



冬休みおさらい教室

シルバー人材センターでは、長期休み中の家庭学習のお手伝いとして教室を開きます。少人数制で、復習に重点を置いて学習をします。

対象 小・中学生

期間 来年1月4日(日)～7日(水)、11日(日)～12日(祝)

場所 シルバーワークプラザ (上郷自治振興センター隣)

指導者

教職を退いた、経験豊富なシルバー人材センターの会員

定員

各学年1クラス8人程度

申込受付期間

12月1日(月)～12日(金)

申込方法

シルバー人材センターにある所定の用紙に記入し費用を添えて次の場所にお申し込みください。

おさらい教室

学年	時間	科目	料金
小学1年生 小学3年生	9:00～11:00	国語 算数	4,500円
小学4年生 小学6年生	11:20～13:20	国語 算数	4,500円
中学生	13:30～16:30	国語 数学 英語	6,500円

シルバー人材センター (月)～金曜日の午前8時30分～午後5時30分) 電話での申し込みはできません。  
問い合わせ 飯田広域シルバー人材センター (県自治振興センター内) 0265(22)8690

交通事故発生状況 (10月31日現在)

件数・・・502件 (-19)  
死者・・・5人 (-1)  
傷者・・・624人 (-18)  
( )内前年同期対比

運転中  
見逃さないで  
小さな手

# 第2回飯田市安全大会

交通安全、青少年健全育成、防火防犯など「生活の安全」をメインテーマに、暮らしの安心・安全について考えます。



昨年の飯田市安全大会

日時 12月20日(土) 午後1時～3時45分  
場所 飯田文化会館

講演

- ・演題 高齢者の交通事故防止 「ものまねや」寸劇を交えた、愉快的口調の講演です。
- ・講師 山崎方人さん (安曇野警察署交通課)



防犯ダンス「オレオレサンバ」  
～オレオレ詐欺に遭わないために～

- ・飯田地区防犯協会連合会女性部 ほか



体験・展示コーナー

- ・白バイやパトカーに乗って写真を撮ろう
- ・ミニ白バイがやって来る
- ・防犯用品の販売
- ・運転適性診断(反射神経を測定します)
- ・災害に関するパネルの展示
- ・最新の地震体験車による地震体験 など

市民による取り組み事例の発表

- ・青少年健全育成
- ・交通安全
- ・防火防犯



問い合わせ 防災交通課 内線2436 生涯学習・スポーツ課 内線3571

## サンヒルズいいだ各種講座受講生募集

来年1月からの講座の受講生を12月1日(月)から募集します。(定員になり次第締め切ります)

問い合わせ サンヒルズいいだ ☎0265(26)7090

申し込みは、事務所まで直接お越しください。

サンヒルズいいだホームページ <http://www.mis.janis.or.jp/sunhills/>

## 教養文化講座 (1月~3月)3カ月単位

講座名	内 容	開講日	時間	定員	受講料	教材費
英会話	「これから英会話を始めたい人」「中級者対象」のコースあり コースに分かれて楽しく学びます	火(12回)	13:00~14:30	各20人 (最少10人)	18,000円	
		水(12回)	19:00~20:30			

## 健康増進講座 (1カ月単位月々更新)

講座名	内 容	開講日	時間	定員	受講料	
					週1回コース	週2回コース
水 泳	泳げない人でも参加できます。無理なく効果的な指導で泳げるようになります 健康づくりにも最適です	月・火・木	11:00~12:00	各18人	1カ月 4,200円	1カ月 6,300円
		水・木・土	14:00~15:00			
		火・金	19:30~20:30			
リフレッシュ クラス	50歳以上の方、体力不足の方にお勧めです 水中歩行などの運動を取り入れて無理なく進めていきます	金	11:00~12:00	各18人	1カ月 4,200円	1カ月 6,300円
		月	14:00~15:00			
アクアシェイプ	水中でのエアロビクス30分と水泳30分のバランスの 良いプログラムです	水	11:00~12:00	各18人	1カ月 4,200円	1カ月 6,300円
		金	14:00~15:00			
		水・土	19:30~20:30			
コーディネーション	水中ウォーキング・ストレッチ、簡単な泳ぎを組み合 わせながら徐々に体力アップを目指します	火	14:00~15:00	各18人	1カ月 4,200円	1カ月 6,300円
		月・木	19:30~20:30			
アクアビクス	水中でのエアロビクスです 短時間でシェイプアップに効果的なプログラムです	水	11:00~11:30	各30人	1カ月 3,675円	1カ月 6,300円
		金	14:00~14:30			
		水・土	19:30~20:00			
エンジョイ エアロ	初心者大歓迎。スムーズに動いて汗をかき、気持ちよく エアロビクスをします	金(4回)	10:30~11:30	各30人	1カ月 3,675円	1カ月 6,300円
エンジョイ エアロ	初心者大歓迎。リズムに合わせて楽しく汗を流します 気になるところを集中的にシェイプアップします	月(4回)	19:30~20:30			
エンジョイ ダンス	初心者大歓迎。ダンスの基礎を身につけて、ダンスの 爽快感を楽しみます	火(4回)	19:30~20:30	各30人	1カ月 3,675円	1カ月 6,300円
ファットバーン! エアロ	シェイプアップに効果的なプログラムです	水(4回)	19:30~20:30			
テニス	屋根付きコートで、日本体育協会公認の上級教師から、 楽しくレッスンを受られます 教材費：初回2,000円(ボール代)	月(経験者コース)	13:00~14:30	各12人	1カ月 4,700円	1カ月 7,800円
		水(基礎コース)	13:00~14:30			
		金(中級コース)	13:00~14:30			
ハッピー ウォーク	ウォーキングにさまざまなエクササイズを組み合わせた 気軽なメニューです	金(4回)	14:00~15:30	制限なし	1カ月 3,150円	1カ月 3,150円
リフレッシュ! ウォーク	1週間の身体と心の疲れを、心地よいウォーキングとさま ざまなエクササイズで癒してみませんか	金(4回)	19:00~20:30			
花架拳& 練功十八法	中国の武術に基づき、花のように美しく舞う健身術です。 古曲のついで呼吸法とともに心身をゆったりと動かしていきます	第2・3・4水	15:00~16:15	各10人	1カ月 3,150円	1カ月 3,150円
		第2・3・4木	19:30~20:45			
ヨガ教室	ヨガとマッサージで心身のバランスを整え、いきいき健康に 夜の講座も新設しました	第2・4木	13:30~14:30	10人	1カ月 1,500円	1カ月 1,500円
		第1・3日 (1月は18日、25日)	19:30~20:30	30人 (最少6人)		

飯田勤労者共済会の会員の方は、年1回に限り受講料の半額(2,625円上乗)の割引が受けられます。申し込みの際、会員証を提示してください。受講者が極めて少ない場合は、開講しません。曜日、時間などの変更もありますのでご承知おきください。「サンヒルズいいだ」では、温水プールでの一般遊泳・無料浴場もご利用いただけます。

☎0265(52)0812  
飯田保健所  
予約・問い合わせ  
後5時15分  
平日の午前8時30分~午

4時(12月3日を除く)  
予約時間  
即日検査  
毎週水曜日の午後1時~  
4時(12月3日を除く)  
通常検査・相談  
随時受け付けています  
検査・相談  
随時受け付けています  
即日検査

12月1日は世界エイズデーです。エイズは正しい知識を身につけることで十分に予防できます。エイズを完全に治す治療法は確立されていませんが、感染を早く知ることにより、発症を遅らせる薬や治療法が開発されています。

飯田保健所ではエイズに関する健康相談や検査を、匿名・無料、予約制で行っています。

世界エイズデー



平成記念

# かさこし子どもの森公園 通信



## これからの予定



### なかまの館体験学習

10:00 ~ 12:00, 13:30 ~ 15:00  
 ステンドグラス作り  
 12月23日(祝)  
 お正月かざりを作る  
 12月27日(土)  
 ラミネート書きぞめ  
 1月4日(日)  
 巨大すごろく大会  
 1月10日(土)



## 冬のお楽しみ企画

ヒツジの毛でアクセサリーを作る  
 12月20日(土)・21日(日)  
 10:30 ~ 15:00  
 集合場所: なかまの館  
 材料費800円 ~



## 森森探検隊

13:30 ~ 15:00  
 集合場所: なかまの館  
 ぴよぴよたんけん隊  
 「鳥を探しにいこう」  
 12月20日(土)  
 冬遊びをしよう  
 1月12日(祝)  
 雪が無い場合は他の企画になります



## 食の工房体験学習

10:30 ~ 13:00  
 窯焼きスコーン作り(紅茶味)  
 12月21日(日) 材料費100円  
 窯焼きピザ作り(トマトソース)  
 12月28日(日) 材料費180円  
 もちつきに挑戦  
 1月11日(日) 材料費100円

このほか祝日を中心に楽しい企画がいっぱい! いろんな企画の持ち込みやボランティアも募集しています。

問い合わせ 公園事務局 ☎0265(59)8080 F A X 0265(59)8079 <http://www.dia.janis.or.jp/> kazetaro/



Pick Up

## ザザムシのつくだ煮作り (成人講座)

12月18日(木) 9:00 ~ 14:00

持ち物: 防寒具、長靴、ゴム手袋、弁当

伊那谷の珍味、ザザムシのつくだ煮を作ってみませんか。



## これからの講座予定

事前申込が必要

はんだごてで板に絵を描こう

12月20日(土) 9:00 ~ 11:00

持ち物: 筆記用具

はんだごてで板にこげめを付けて、絵を描きます



おやすとしめ縄作り

12月23日(祝) 9:00 ~ 11:00

持ち物: 汚れても良い服装

手作りのおやすを作って、新年を迎えましょう



かわらんべウォーキング(成人講座)

12月20日(土) 15:00 ~ 16:30

持ち物: 運動のできる服装、水筒、タオル  
初心者の方でも参加できます。



かわらんべのメールマガジン

「自然系 雑学クイズマガジン カップネット!」  
動物・植物・昆虫など、様々な生き物の雑学をクイズ形式で紹介するメールマガジンです。  
登録はかわらんべホームページから

対象小学3年生以上(小学2年生以下は保護者同伴) 各講座の持ち物は申し込み時、またはホームページで確認してください。

天竜川総合学習館

# かわらんべ 通信

申し込み・問い合わせ

天竜川総合学習館かわらんべ ☎0265(27)6115

<http://www.tenjo.go.jp/kawaranbe/>

## 農業委員会だより

第5回

問い合わせ

農業委員会事務局  
〒3951081 1 千葉県 281  
0265(21)3219

### 平成20年度農業施策に対する建議

農業委員会(関島友弘会長)は11月4日、市長に「農業農村の緊急課題に対する建議」を行いました。農業農村を取り巻く環境は、高齢化や担い手不足・遊休荒廃農地の増加に加え、原油・飼料などの価格高騰、農産物価格

の低迷という多くのマイナスイヤ要因により極めて厳しい状況です。農業が産業として自立できる環境整備に対し、事業の具現化を図られるよう、市の新年度予算編成に向け、総会での決議を経て当面する課題に対し建議をしました。

#### 原油・飼料等の価格高騰に対する支援対策について

原油・飼料等の価格高騰は施設園芸農家やきのこ農家・畜産農家等の経営に大きな影響を及ぼし、営農継続そのものに危機的な状況をつくりだしている。早急に次の支援対策等を講じること。

油の使用に対する直接補助や油の低減に有効な保温効果対策等の施設整備に対する補助施策の実施  
設備資金や運転資金の融資枠の拡大や融資資金の無利子化  
飼料・肥料価格等に対する補助施策の推進

#### 農地・水・環境保全向上対策の推進

国の農政施策の三本柱である当該事業の積極的推進による地域農業の再生を目指すこと。

#### 遊休荒廃農地解消対策への支援について

農業委員会の調査では、市全体の遊休農地は711ヘクタール(全農地の16パーセント)で、そのうち340ヘクタールが原野化しており、早急に対策が求められている。

#### 米をはじめ地場農産物の利用促進について

市民の食の安全安心を確保することは行政の責任である。その一方策として、生産者の顔の見える地場農産物の地区内消費拡大を、計画的に図られるよう各種事業の取り組みを講じること。

学校給食の米飯に加え、米を使用するライス麺や米粉パンの導入  
学校給食への地場農産物の多品目供給体制の確立  
公共施設への給食における地場農産物の利用促進  
市民が意識的に地場農産物を消費拡大するための啓発活動の強化

Eメール nougyou@city.iida.nagano.jp

### 各種相談所 相談は無料、秘密は厳守します。

相談名	日時	場所	問い合わせ	相談名	日時	場所	問い合わせ	
家庭児童相談	毎週月～金曜日 9:00～17:00	りんご庁舎2階	子育て支援課 内線5301	高齢者福祉相談 高齢者介護相談	毎週月～金曜日 9:00～17:00	りんご庁舎2階	介護高齢課 内線5383	
教育相談	毎週月～金曜日 9:00～17:00	教育委員会棟 3階	教育相談室 内線3581 専用電話(FAX兼用) ☎0265(53)8730	女性の ための 相談	悩みごと	毎週月～金曜日 9:00～17:00	りんご庁舎2階	子育て支援課 内線5347
行政相談	1月13日(火) 13:00～16:00	りんご庁舎3階	地域づくり庶務課 内線2111		法律相談	12月16日(火) 13:30～15:30	りんご庁舎3階	男女共同参画課 内線5351(予約制)
結婚相談	12月21日(日) 1月11日(日) 13:30～16:30 受付15:00まで	さんとびあ飯田 (福祉会館・東栄町) 本人の相談が原則 写真1枚が必要	社会福祉協議会 ☎0265(53)3180	心配ごと 相談	特別	毎週火曜日 13:00～16:00 受付15:00まで	さんとびあ飯田	社会福祉協議会 ☎0265(53)3180
こころの相談日	12月22日(月) 1月26日(月) 13:30～15:00	市役所 保健センター	保健課 内線5515 (予約制)		一般	毎週月～金曜日 9:00～17:00	さんとびあ飯田	社会福祉協議会 ☎0265(53)3180 (予約制)
障害のある方 または ご家族の相談	毎週月～金曜日 8:30～17:30	さんとびあ飯田	飯伊圏域障害者 総合支援センター ☎0265(24)3182	法律相談 (現在係争中のものは除く)	毎月第2金曜日 13:00～17:00	さんとびあ飯田	社会福祉協議会 ☎0265(53)3180 (予約制)	
消費者相談 (多重債務相談を含む)	毎週月～金曜日 9:00～17:00	りんご庁舎3階	男女共同参画課 内線5352	外国語 相談	ポルトガル語	毎週火・木曜日 13:00～17:00	外国人総合相談窓口 (市役所本庁舎1階)	男女共同参画課 内線5351
ジョブカフェいだ 若年者就業相談	毎週月～金曜日 9:00～17:00 受付15:30まで	りんご庁舎3階	ジョブカフェいだ ☎0265(53)8966		中国語	毎週水曜日 13:00～17:00	市民証明コーナー (りんご庁舎2階)	
						毎週金曜日 13:00～17:00		

市長の留守番電話 ☎0265(23)8181

市民の皆さんの  
ご意見ご相談をいつ  
でもお受けします。



飯田市制施行70周年記念

# わがまち飯田70景 フォトコンテスト 受賞作品

入選

題名 **宿場秋景**

撮影場所 大平宿

撮影者 佐々木忠明さん(山本)

## 美博だより

美術博物館 ☎0265(22)8118

開館20周年記念特別陳列

### 富草の化石 ~近藤コレクションを中心に~

1800万年前、現在の信州の南は海でした。この海は、今よりずっと暖かく、ピカリヤやパレオパドキシアなどの絶滅した生き物が生息していました。このときにできた地層は、阿南町富草をはじめ、泰阜村や飯田市千代にも分布しています。

今回の展示では、近藤恭一さん(故人)が収集した標本を中心に、富草の海とその周囲の多様な生き物の化石を紹介いたします。



オキシジミとピカリエラ

主な展示標本:貝類、エビ・カニ類、ウニ・ヒトデ類、サメの歯・魚類の鱗、ほ乳類の化石など



富草から見つかったムカシオホオジロザメの歯

展示期間 **来年2月15日(日)まで開催中**

開館時間	午前9時30分~午後5時(入館午後4時30分まで)
休館日	毎週月曜日(祝日の場合はその翌日) 12月29日~1月3日
観覧料	一般310円(210円) 高校生200円(150円) 小中学生100円(80円) ( )は20人以上の団体

## 文化ガイド

飯田文化会館 ☎0265(23)33000



### 東京混声合唱団 飯田特別演奏会

日本で唯一のプロ合唱団「東混(とうこん)」。飯田では9年ぶりの公演です。地元合唱団との共演も行われます。

チケット【全席指定】 **好評発売中!**

S席(1階)3,000円

A席(2階)一般2,000円・高校生以下1,000円

プレイガイド 平安堂飯田店・座光寺店、文化会館ほか  
未就学児の入場はご遠慮ください。託児コーナー(無料)を用意しますので、1月16日 までに文化会館までお申し込みください。

来年1月25日(日) 開演 14:00  
文化会館ホール

### 竹田人形館新春特別企画 「初春を寿ぐ 竹田人形館」

来年1月10日(土)

10:30・14:00の2回公演

竹田扇之助記念  
国際系操り人形館

定員 各回60人  
チケット 2,000円(入館料、お年賀を含む)  
プレイガイド 平安堂飯田店・座光寺店、竹田人形館、文化会館  
問い合わせ 竹田人形館 ☎0265(23)4222

竹田人形館では、竹田人形座門下生の鈴木友子さんによる系操り人形芝居を鑑賞する、お正月特別企画を行います。

演目は「寿式三番叟」「都獅子神楽謡」「八百屋お七~火の見櫓の段~」などです。

初春の清澄な空気の中で、伝統的な系操り人形の技を伝えてきた竹田人形座の世界をご堪能ください。



八百屋お七

飯田市の人口(11/1現在) 人口=106,429人(前月比-54)男50,993人/女55,436人 世帯=37,826戸(前月比+15)

発行・編集:飯田市役所企画部秘書広報文書課 / 〒395-8501 長野県飯田市大久保町2534 ☎0265(22)4511 FAX.0265(53)4511 公式ウェブサイト <http://www.city.iida.lg.jp/>



古紙配合率100%白色度70%の再生紙



大豆油インキを使用し、環境に配慮した広報紙作りに努めています。

[ 広報いいだ ] 2008.12.1 16