

長野県飯田市

広報いいだ

2006(平成18年)

7.1

No.819 毎月1日・15日発行

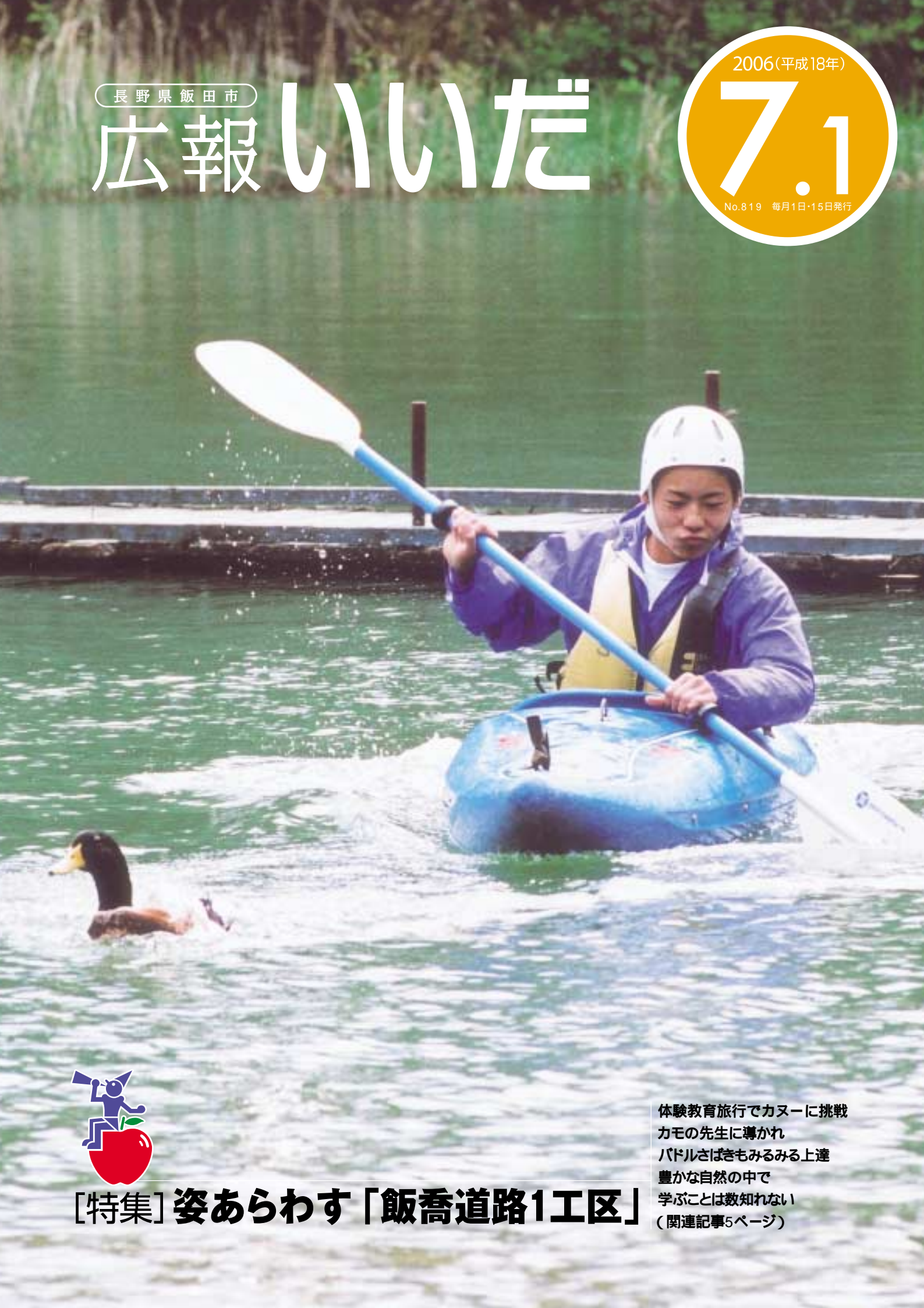

[特集] 姿あらわす「飯喬道路1工区」

体験教育旅行でカヌーに挑戦
カモの先生に導かれ
パドルさばきもみるみる上達
豊かな自然の中で
学ぶことは数知れない
(関連記事5ページ)

姿あらわす

飯橋道路1工区

「山本」天竜峡」平成19年度供用開始に向けて

古くから人や物の往来が盛んな三遠南信地域。現在、飯田市を起点に浜松市まで、全長約100kmにわたってこの地域を結び、交流・連携促進が期待される三遠南信自動車道の建設が進められています。今回の特集では、供用開始が迫った三遠南信自動車道飯橋道路1工区の工事状況について紹介します。記事中のジャンクション・インター（喬木インターを除く）・トンネル名はすべて仮称です。

飯橋道路とは

飯田南ジャンクションから喬木インターに至る延長約22kmの区間が飯橋道路です。3つの工区に分けて事業が進められています。

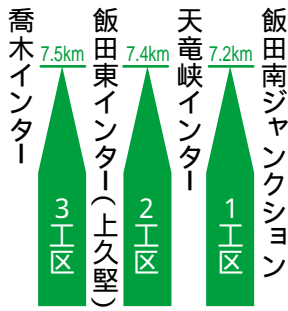

飯橋道路1工区については、平成19年度供用開始を目指し工事が進められており、5月末現在、下図のような工事状況です。

南信州の玄関口に

飯橋道路1工区の供用開始を契機に、天竜峡を南信州の新たな玄関口とすることを、地域経済活性化プログラムに位置づけています。名勝天竜峡の再生を目指し、観光事業者、地元の方、飯田国道事務所などと連携して、天竜峡の観光振興に取り組んでいきます。

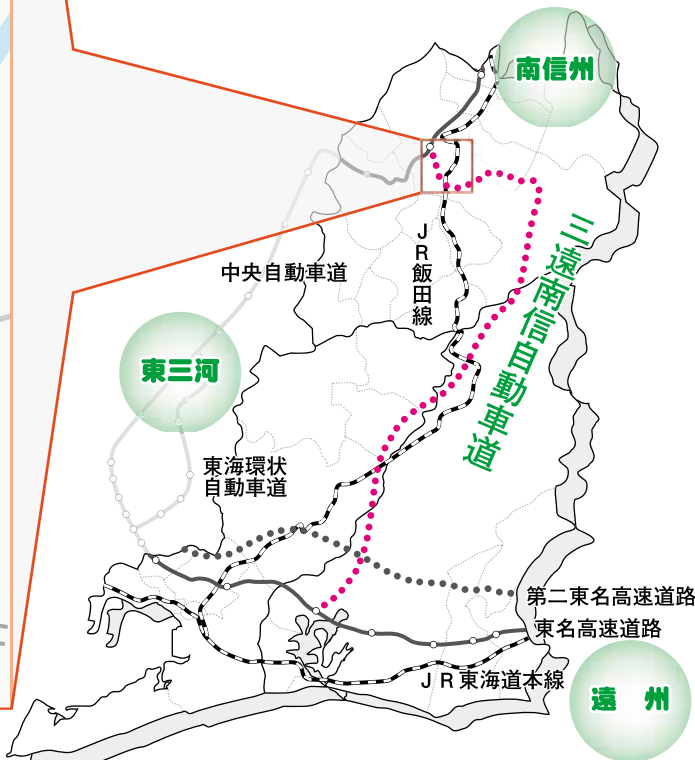

天竜峡花の里

川路地区の皆さんの取り組みにより、一面に広がる花畑。(写真は昨年9月の信州大そば開花風景。清水勝弘さん撮影。)今年の夏そばの花は7月中旬が見ごろです。





②久米の見学台から

県道親田中村線を久米方面に進み、久米入口バス停手前を左折したところに、見学台が設けられています。ここからこのような建設現場を見ることが出来ます。

飯橋道路全工区が開通すると、既に開通している矢筈トンネルと併せ、上村・南信濃地区から市立病院、市役所などへの移動時間が大幅に短縮され、飯田市の一体感がより一層高まると期待されます。



飯橋道路 1 工区工事状況図



④川路トンネル工事

①飯田南インター付近



③上空から飯橋道路を望む

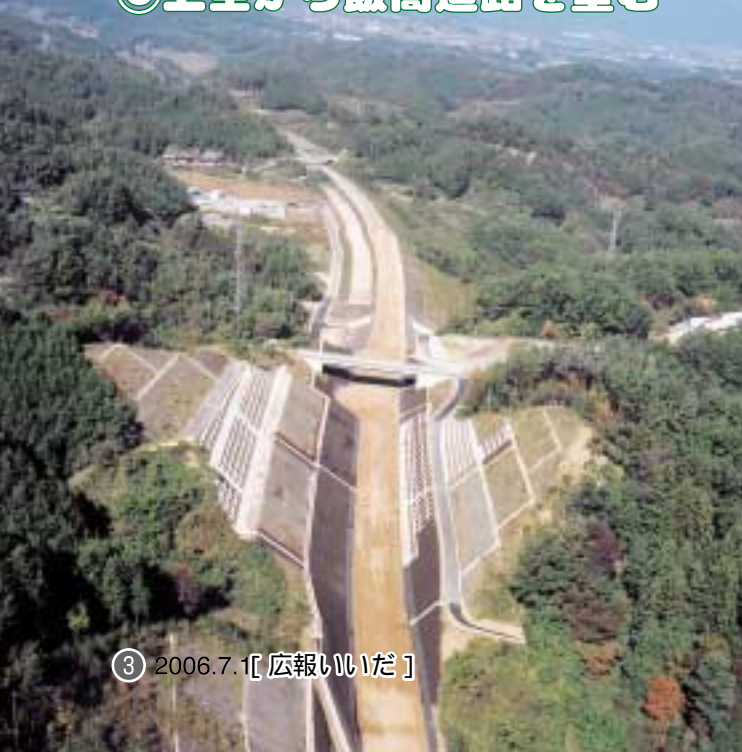

三遠南信地域は200万人を擁し、工業・農業の出荷額が高く、特に工業における製造品出荷額等は全国6番目を誇ります。私たちの南信州地域が持続可能な地域経営を進めていく上では、独自の自然・文化・風土を活かした地域づくりを続け、常に新しい情報を発信しながら三遠地域、東濃地域、西三河地域をはじめ中京方面との連携を強化することが課題です。そのため、市としても、飯橋道路を含めた三遠南信自動車道の早期開通実現に向けて、今後も積極的に取り組みます。

三遠南信自動車道
早期開通に向けて

問合せ 国県関連事業課
☎0265(22)4511 内線2761

つどいの広場を増設
ふれあいの場に



笑顔の集まる場所に(名古屋熊)



開所式風景(千代)

5月24日は千代に「くまさんのおうち」を、6月12日は名古屋熊に「ひだまりサロン」を、つどいの広場としてオープンしました。それぞれに、専門の子育てアドバイザー(保育士)を配置し、育児相談にも対応できます。昨年設置した3カ所とあわせ、乳幼児の親子が使いやすい広場に、また、利用していただく皆さんの楽しい交流の場になるように努めてまいりますので、ぜひご利用ください。



和田小学校での避難訓練

5月24日、天竜川上流河川事務所と市が合同で開催し、地域の皆さんにも参加いただきました。大規模な洪水と山間部の土砂災害を想定し、災害情報の収集・対処を行う模擬訓練や、炊き出し訓練、避難訓練、毛賀沢川での内水排除訓練など、本番さながらに真剣に取り組みました。

三遠南信道路建設促進南信地域
期成同盟会講演会



谷口局長による講演風景

6月17日、講師に国土交通省道路局谷口博昭局長を迎え、伊賀良公民館で開催。集まった皆さんは、道路行政の状況や、道路を通したまちづくりなど、幅広い見地からの「道」に関する講演に聴き入っていました。

シティアングル

体験教育旅行

こころに残る経験を



早く釣れないかな?(渓流釣り)

5月～6月、今年も多くの中学生が飯田を訪れ、農作業をはじめとするさまざまな体験をしました。

始めは遠慮がちにしているも、次第に積極的に取り組み、笑顔ものぞかせていました。京都から訪れ、「陶芸」に挑戦した生徒は「初めての経験で、むずかしいこともあったけど、新しいことを実感できてよかった」と、満足そうに話していました。



題して「ワールドカップ」の出来栄は(陶芸)

企業とパワーアップ協定 相互に連携・協力



協定後、固い握手を交わす代表者の皆さん
5月22日、市は、旭松食品株式会社、オムロン飯田株式会社、多摩川精機株式会社それぞれとパワーアップ協定を結びました。地域経済自立化に向け、連携・協力を進めてまいります。

飯田合同防災訓練

より実践的な内容で



模擬訓練風景

現代版 養生訓

脳ドックについて

人間ドックでは肺、心臓、腹部臓器、骨密度などの検査を行って病気の早期発見を行っています。

脳ドックは、脳実質の異常（例えば脳梗塞、脳腫瘍など）がないかを調べる検査と、脳の動脈の異常（例えば脳動脈瘤、動脈狭窄など）がないかを調べる検査をします。また、頸動脈に異常がないかも調べます。

検査方法はMR（核磁気共鳴、いわゆる磁石で行う検査）という検査機器を用いて行います。

脳の機能を調べる方法は他にも脳血流検査、CT検査、エコー検査、知能検査など

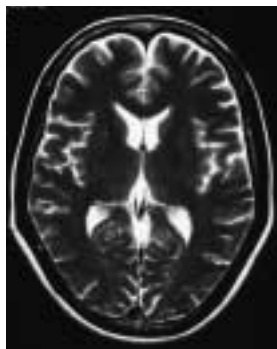

脳の断面

異常なものすべてを治療するわけではありません。現在、全国共通の手術適応の治療指針（ガイドライン）が作成されていて、それを基に治療の必要性、注意事項、追加検査などが説明されています。



頸の動脈

とありますが、多くの施設での脳ドックは、MR検査が主に行なわれています。

では、異常が見つからなかった場合はどうするか。全ての異常に対して治療をするのかという問題があります。まだ破れていない動脈瘤はどうするのか。狭くなった動脈をどうするのか。脳腫瘍が見つければ取り除くのか。などの問題です。



市立病院 脳神経外科 大東 陽治 医師

脳ドックで「頭の良し悪し」は判りません。お気軽に受けてみてはいかがでしょうか。自分の脳を見ておくのもいいものです。



頭蓋内の動脈



飯田市立病院
〒395-8502 飯田市八幡町438
TEL.0265-21-1255

飯田市立病院 高松分院
〒395-8503 飯田市上郷黒田341
TEL.0265-22-5060

散歩道にて

飯田市長 牧野光朗

その19 「静かさ」を大事にするまち

サッカーのワールドカップ・ドイツ大会が開幕し、連日白熱した試合の模様と共に、現地のお祭り騒ぎが報道されています。こうした光景を見ると、ドイツのまちなかにはさぞ騒々しいと思われるかも知れませんが、実際の日常生活は至って静かなものです。特に日曜日には人通りもまばらで、昼間でも驚くほどしんとしています。

「静かさ」を大事にするお国柄は、日常生活の端々に現れていて、住居の賃貸契約書でもお昼寝時間と就寝時間に音をたてることは特に慎むよう強調されていました。ドイツの音楽家は飯田でも「アフィーニ」夏の音楽祭」で馴染みがありますが、彼の国が多くの音楽家を輩出してきたのも、こうした音への敏感さと無関係ではないように思われます。

そんな訳で、今回のワールドカップの喧噪を嫌って、スイスあたりに脱出するドイツ人も結構いるようです。私自身、帰国して大分に赴任したばかりの頃は、様々な音に溢れる休日の商店街を、いささか戸惑いながら歩いたものでした。

これに対し、これまでも紹介してきました毎月第2日曜日の「モーニング・ウオーク」は、早朝の静かなまちの佇まいを十分に堪能できるので、毎回楽しみにしています。

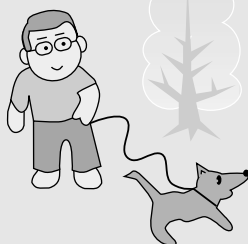

市民のひろば

わたしのひとこと

風越山と写真

6月1日に風越山を撮ろう実行委員会
きのした とくやす
木下 徳康さん

皆さん、「6月1日11時11分に風越山を撮ろう」というイベントをご存知ですか？この日時に、場所はどこからでもいいから風越山をみんなで撮影して、その写真を集めて写真展をしようという企画です。

「始めたきっかけは？」とよく尋ねられます。写真に携わる者として、地域で何かできないかとずっと思っていました。風越山には、私自身が小学校の時に登り、中学で登山マラソンに参加しました。天気の方角を見るには、西の空を見ます。市街地から西側とな



平成16年7月の写真展会場にて

れば、風越山が目につきます。そんなこんなで、風越山に親しみを持つようになりました。きっとこの思いは私だけではなく、この地方に暮らす方なら誰も同じではないでしょうか？山を撮るなら風越山をおいて他にはないと考え、「写真の日」と組み合わせて企画したものです。

今年で5回目ですが、この企画を始めて、さらに「風越山は市民の山だなあ」と痛感しています。風越山に寄せる皆さんの気持ちと実行委員の努力がこの企画を続けて来られた要因です。8月26日からは飯田創造館で写真展を行いますので、是非ご覧ください。

やなびこトースト

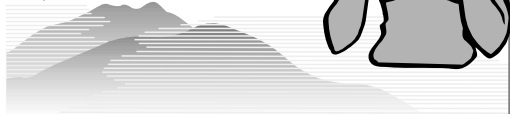

先月の松島タセ子さん(松尾)からのリレー

感動したこと

きたはら れんぞ
北原 廉造さん(座光寺)

児童センターのお花見で、先生から館長の私にこんな報告がありました。

花吹雪の中を楽しく遊んで、いよいよお楽しみのおやつは、子供たちの大好きなワッフルです。皆に配ったあと、ひとりの班長さんが浮かぬ顔で帰って来ました。「楽しくない？何かあったの？」

「ワッフルを2つ土の上に落としちゃったので、班長のぼくと副班長が食べないで我慢しました」それを聞いた先生は、感激して涙ぐみ、ふたりを給食室へ連れて行って別のおやつを食べさせたということです。

縦割グループの活動の中で、下級生を思いやり我慢する心を培っている子供たち。上級生は食べないで、下級生に食べさせる。その美しい心根に感動した出来事でした。



保育士になりたい

私の夢は、保育士になることです。私は、小さい子が大好きです。お世話をするのも好きです。それに、私のお母さんが保育園の先生です。小さい子をまとめて、すごいと思いました。私も、そんな事ができたらなあと思っています。小さい子や保育園児をまとめるりするのは大変だと思いますが、私もお母さんのようになりたいです。なので、保育園の子どもたちがどんなことを思っているのか、どうしたいのかが分かるように勉強をがんばりたいです。



あらいまお
新井真央さん
(上久堅小6年)

ぼくらのゆめわたしのゆめ

市役所からのお知らせ



市役所窓口の開設時間延長

7月1日から市職員の勤務時間が変更になり、窓口の開設時間を午後5時30分まで延長します。延長する窓口は、本庁、各支所・自治振興センターです。

木沢出張所も含みます。
問合せ

庶務課 内線2111
人事課 内線3131

0歳～就学前の乳幼児福祉医療費

4月1日から、所得制限がなくなり、0歳から小学校就学前までの乳幼児であればどなたでも、入院・外来とも医療費の給付が受けられるようになりました。まだ受給者証をお持ちでない方は、お早めに手続き

をお願いします。

申請方法

健康保険証と振込口座のわかるものを持参し、保健課医療給付係、りんご庁舎市民証明コーナー、市役所各支所・自治振興センターで手続きをしてください。

問合せ

保健課 医療給付係
内線5525

中央構造線サイクリング大会

雄大な自然に囲まれた秋葉街道を自転車で走ってみませんか。

期日

7月29日(土)～30日(日)
1日のみの参加も可。

行程

1日目
伊那市高遠～大鹿村
2日目
大鹿村～飯田市南信濃
詳細はお問い合わせください。

参加資格

中学生以上の健康な方

参加費

2日参加 7,000円
1日参加 5,000円

申込方法

管理計画課、市役所各支所・自治振興センターにある申込書に記入の上、大鹿村大会本部へ申し込み。

問合せ

管理計画課
内線2741

サマージャンボ宝くじ発売

市町村振興宝くじ(サマージャンボ)の収益金は、全国市町村のまちづくりに使われています。

飯田市でも、この制度による低利な融資を受け、昨年度は学校の耐震診断や市街地の段差解消などを行うことができました。

発売期間

7月13日(木)～8月1日(火)

抽選日

8月11日(金)

当選金

1等 2億円
2等 1億円ほか
市内各宝くじ売り場でお求めください。

問合せ

財政課 内線2233

市立病院 R1検査再開

改修工事のため休止していたR1(核医学)検査を、7月3日(月)から再開します。

問合せ

市立病院 放射線科
☎0265(21)1255

弦楽アンサンブル

Miyabiカルテット(京都市立芸術大学の学生)による弦楽四重奏の演奏会を開きます。

プッチーニのトゥーランドットをはじめ、クラシックの名曲を弦楽器の美しい響きでお楽しみください。

市役所の電話番号は
☎0265(22)4511です

日時・場所

7月14日(金)
午後7時
上村ふれあいセンター
7月15日(土)
午後2時
丸山小学校体育館

7月15日(土)
午後7時
三穂公民館
7月16日(日)
午後2時30分
上久堅小学校体育館

7月17日(祝)
午後2時30分
竜丘公民館

問合せ

飯田市公民館
☎0265(22)1132



複十字シール募金

結核や肺がんなどの胸部疾患をなくし、人々が健康で幸せであるようにするため、複十字シール募金を4年に1度行っています。皆さんのご理解とご協力を願います。

期間

7月1日(土)～8月31日(木)

募金場所

保健センター、市役所1階受付、りんご庁舎市民証明コーナー、市役所各支所・自治振興センター

問合せ

保健課 健康推進係

内線5511

動物炉の休業

動物炉の改修に伴い、犬・猫の火葬業務を休業します。ご迷惑をおかけしますが、よろしく願います。

日時

7月12日(水)～14日(金)

問合せ

環境課 環境衛生係
内線5241

8月6日(日)は

投票時間 午前7時～午後8時

(上村・南信濃地区 午前7時～午後7時)

長野県知事選挙 の投票日

● 告示日 7月20日(木)

● 投票所入場券を7月15日(土)から郵送します

昭和61年8月7日までに生まれた満20歳以上の日本国民で平成18年4月19日までに飯田市に住民登録し、引き続き市内に居住している方が対象です。

平成18年4月20日以降に飯田市に住民登録した方で、前住所地が長野県内の方は、前住所地の市町村で投票できます。

(「引き続き県内に住所を有する旨の証明」が必要です。詳細はお問い合わせください)

● 選挙公報の新聞折り込み 7月27日(木)の朝刊(予定)

市役所、支所・自治振興センター、公民館のほか、市内の郵便局(簡易郵便局を除く)、新聞販売店、コンビニエンスストア(サークルK、ローソン)にも置いていただきます。選挙公報が入手できない方は、お電話いただければ郵送します。

● 投票日に仕事、冠婚葬祭、レジャーなどで投票できない方は期日前投票をご利用ください
期日前投票の場所

● 市役所議会棟第2委員会室
期間 7月21日(金)～8月5日(土)
時間 午前8時30分～午後8時
8月5日は飯田りんごのため市街地は交通規制があります

● 竜丘公民館・上村自治振興センター
南信濃自治振興センター
期間 8月1日(火)～4日(金)
時間 午前8時30分～午後5時



長野県知事選挙

投票日
8月6日(日)



● 不在者投票制度も用意されています

市外に滞在している方は、滞在地の選挙管理委員会で「不在者投票」ができます。

入院(入所)されている病院・老人ホーム等が指定施設なら全国のどの施設でも、施設内で不在者投票ができます。身体に重度の障害等がある方で一定の条件があれば、自宅で郵便等を利用して投票できます。

詳細はホームページをご覧ください。

問合せ 飯田市選挙管理委員会事務局

☎ 0265(22)4524 FAX 0265(22)6140
ホームページ <http://www.city.iida.nagano.jp/senkan/>

環境保全活動を行う団体に補助します

対象 環境保全活動を主に
政治活動、宗教活動または
営利事業を主たる目的とする
団体は除きます。

対象となる活動

環境保全に関する活動全般

活動の例

- ・貴重な動植物の保護活動
- ・リサイクルの推進に関する活動
- ・環境に配慮した生活を推進する活動

来年3月中旬までに終了する事業が対象です。

補助額

活動経費の3分の2以内とします。

今年度の予算額は20万円です。補助を行う団体の

7月の納税

納期

7月31日(月)

税目

市県民税(2期)
国民健康保険税(7月分)

納税には便利な口座振替をご利用ください

数などにより補助額は変わります。

申込締切 7月31日(月)

詳細はお問い合わせください。

申込・問合せ

環境課 環境政策係
内線5249

飯田の遺跡 速報展

上郷考古博物館では、発掘調査による成果をいち早く多くの方に向けていたため、夏季展示「飯田の遺跡 速報展」を開催します。上村・南信濃地区の遺跡・遺物も展示します。ぜひご覧ください。

展示期間

7月15日(土)～9月18日(祝)

場所 上郷考古博物館

夏季展示講座

発掘調査の担当者が、調査の状況や成果などについて説明します。

日時 7月22日(土)

午後1時30分～4時

入場料が必要です。

問合せ

上郷考古博物館

☎0265(53)3755

調理師、製菓衛生師試験

日時 9月14日(木)

午後1時～3時

場所 飯田合同庁舎ほか

願書受付

期間・時間

7月18日(火)～20日(木)

午前9時～午後5時

受付場所 飯田合同庁舎

502・503号会議室

願書の入手先など、詳細はお問い合わせください。

試験手数料

調理師 6,100円

製菓衛生師 9,400円

現金または長野県収入証紙でお願います。

合格発表 10月10日(火)

問合せ

飯田保健所 食の安全・生活衛生チーム

☎0265(53)0446

緊急電話

火災を発見！消防署に連絡
局番なしの119

大変だ！警察に連絡
局番なしの110

携帯電話からもかかります

三遠南信通信

三市合同企画第五十回

東三河

世界初公開の恐竜を見に行こう！

豊橋総合動植物公園のんほいパーク内の自然史博物館では、豊橋市制施行100周年記念の特別企画展「恐竜と生命の大進化―中国雲南5億年の旅―」を開催します。

この特別企画展では、2000年に中華人民共和国の雲南省で発見され、2006年に名前がつけられたばかりの恐竜「ユアンモウサウルス」の全身骨格(全長17m、60%実物)を世界初公開します。体験コーナーも数多く用意し、雲南省のすばらしい自然と文化を紹介します。

展示期間 7月14日(金)～10月9日(祝)



全長17m大迫力のユアンモウサウルス

開館時間 午前9時～午後4時30分 (公園入園は午後4時まで)

休館日 毎週月曜日、7月18日(火)、9月19日(火)

7月17日(祝)、8月14日(月)、9月18日(祝)、10月9日(祝)は開館

観覧料 大人 500円(400円)、小・中学生 200円(160円)

公園入園料 大人600円(480円)、小・中学生100円(80円)が必要

()は30人以上の団体料金

問合せ 豊橋市自然史博物館 ☎053(41)4747

http://www.toyohaku.gr.jp/sizensi/



飯田市立保育園
臨時・パート保育士

応募資格

60歳位までの保育士資格のある方

募集人数

8時間勤務 2人

(午前8時30分～午後5時15分)

6時間勤務 2人

(午前9時～午後4時)

業務内容

市立保育園における保育給与

給与

飯田市臨時的任用職員・非常勤職員の規定による。

時給890円以上、通勤手当あり。

応募方法

市販の履歴書(写真貼付)を用意し、あらかじめ電話で日程打ち合わせの上、

りんご庁舎児童課までお越しください。

問合せ

児童課 保育係

内線 5341

放送大学で学んでみませんか

放送大学では、平成18年度第2学期学生を募集しています。

放送大学は、テレビ・ラジオで授業を行う通信制大学です。所定の単位を履修することで、国家試験の一部免除や受験資格が取得できます。

詳細はお問い合わせください。

第2学期出願受付締切

8月15日(火)

教養学部紹介

入学試験はありません。満15歳以上なら誰でも学部選科、科目履修生として入学でき、約300科目の中から希望する科目を学べます。

満18歳以上で大学入学資格をお持ちの方は、全科履修生として入学でき、卒業すると学士を取得できます。

大学院の紹介

満18歳以上なら誰でも大学院修士選科、科目生として入学でき、73科目の

中から希望する科目を学べます。

放送大学長野学習センター

〒0266(58)22332

ホームページ

<http://www.u-air.ac.jp/>

まちづくりアンケート

市街地活性化のため、商店やまちづくりについてのアンケートを実施します。ご協力いただける方を募集します。

応募方法

NPOいいだ応援ネットワークのホームページから、または電話で応募

ください。

募集人数

100人

アンケート実施期間

7月1日(土)～

7月31日(月)

申込・問合せ

NPOいいだ応援ネットワーク

イデア事務局

☎0265(56)6335

ホームページ

<http://www.idea-jp/>

みんなで子育て

子育て支援シリーズ⑪

Q：やけどをした時、どうしたらよいでしょうか。

A：患部を流水で冷やします

患部には直接水があたらないように冷やしましょう。

服の上からのやけどは、脱がせないで着のまま冷やします。

体が冷えないように、患部以外は毛布などで保温してあげましょう。冷えすぎたら、冷やすのをやめましょう。

着ているものを脱がせましょう

生地が皮膚に張りついているときは、その部分を残して切り取りましょう。

患部を保護しましょう

患部を刺激しないように、ガーゼで覆い、包帯をゆるめにまきましょ。

必要な場合は病院へ

やけどの部位によっては早めに受診しましょう。

広範囲の場合、目や顔の場合は、すぐ救急車を呼び、病院へ行きましょう。



市内の保育所では子育て相談を行っています。お子さんを預けていない方でもお気軽にどうぞ

問合せ 児童課 保育係 内線5344

日本母親大会に
参加しませんか

第52回日本母親大会が長野市で開催されます。ぜひご参加ください。

期日

7月22日(土)～23日(日)

両日とも日帰り、マイカーバス利用。

場所

長野市 信州大学ほか

主な内容

1日目
子育て、暮らし、平和、女性の生き方などをテーマにした分科会、シンポジウムなど
2日目
澤地久枝氏(作家)による記念講演「地球の母であること」など



日程、分科会など詳細はお問い合わせください。
参加費

1日につき2,500円

募集人数 23人(先着順)

申込締切

7月18日(火)

申込・問合せ

男女共同参画課

内線 5351

裁判所事務官
三種試験受験者

裁判所事務官採用 種試験が実施されます。

受験資格

昭和60年4月2日～

平成元年4月1日に生まれた方

受験申込書の交付

7月18日(火)まで、長野地方裁判所、管内支部、簡易裁判所で交付します。

申込方法など、詳細はお問い合わせください。

申込受付期間

7月10日(月)～18日(火)

第1次試験日

9月10日(日)

問合せ 長野地方裁判所

事務局総務課

☎026(232)4991



飯田アカデミア2006

第2回講座

「20世紀日本の農民と農村」をテーマに講義します。

日露戦争後から高度成長までを対象とし、全国における下伊那地方の位置を考えます。

日時

7月15日(土)

午後1時30分～5時

7月16日(日)

午前10時～午後2時30分

2日間の連続講座です。

場所

歴史研究所3階

講師 森武麿氏

(一橋大学教授・歴史研究所顧問研究員)

募集人数 30人

受講料

500円

(資料代・2日間)

16日の昼休みには、講師を囲んだの昼食交流会も行います。お気軽にご参加ください。

申込・問合せ
歴史研究所
☎0265(53)4670

夏休み原始体験

土器を使って昼ご飯を作ったり、火をおこしたりしてみよう。

日時 7月30日(日)

午前9時30分～正午

場所

上郷考古博物館

募集人数 20人

小学生は保護者同伴。

参加費

高校生以上 1,000円

小・中学生 800円

申込方法

希望講座名・住所・氏名・年齢・電話番号を明記の上、往復はがき・メールでお申し込みください。

申込締切 7月22日(土)

申込・問合せ

〒395 0003

飯田市上郷別府242

81

上郷考古博物館

☎0265(53)3755

Eメール

kouko@ida-museum.org

第54回天竜峡夏期大学日程

| 日時 | 演題 | 講師 |
|----------|---------------------------------|-----------------------------|
| 7月24日(月) | 生き方・死に方・笑い方 | 高柳和江氏 (日本医科大学医療管理学教室助教授) |
| 7月26日(水) | 子どもの危機をどう見るか ～家庭と学校と地域のつながり～ | 尾木直樹氏 (法政大学教授・教育評論家) |
| 7月28日(金) | 今後の日本政治の針路 | 吉田康彦氏 (大阪経済法科大学教授) |
| 7月30日(日) | 食生活の変化と安全・安心問題 | 茂木信太郎氏 (信州大学経営大学院教授) |

第54回
天竜峡夏期大学

伝統ある講座です。ぜひご参加ください。

期日・講師など 左表

時間

午後7時～8時40分

受付は午後6時30分から

定員

200人

問合せ 川路公民館

☎0265(27)2001

おさらい教室日程表

時間 小学生9:30～11:30 中学生13:00～16:00

| | 小学生 | | | | | | 中学生 |
|----|-----|----|----|----|----|----|-----|
| | 1年 | 2年 | 3年 | 4年 | 5年 | 6年 | |
| 7月 | 29日 | ○ | | ○ | | ○ | ○ |
| | 30日 | | ○ | | ○ | | |
| | 31日 | ○ | | ○ | | ○ | ○ |
| 8月 | 1日 | | ○ | | ○ | | |
| | 2日 | ○ | | ○ | | ○ | ○ |
| | 3日 | | ○ | | ○ | | |
| | 4日 | ○ | | ○ | | ○ | ○ |
| | 5日 | | ○ | | ○ | | |
| | 6日 | ○ | | ○ | | ○ | ○ |
| | 7日 | | ○ | | ○ | | |
| | 8日 | ○ | | ○ | | ○ | ○ |
| | 9日 | | ○ | | ○ | | |

は13:30～15:30

指導科目
 (市役所上郷支所隣接)
 小学生 国語、算数
 中学生 国語、数学、英語
指導者 教職を退いた、
 教育指導班の会員

日時
 各学年1クラス8人程度
対象 小・中学生
場所 シルバーワークプラザ
 (市役所上郷支所隣接)
左表のとおり

夏休みおさらい教室

シルバー人材センターでは、長期休み中の家庭学習のお手伝いとして教室を開きます。

少人数制で、一人ひとりに合わせた学習をします。

☎0265(22)8690
 (市役所鼎支所内)

問合せ 飯田広域シル
 バー人材センター

間合せ 電話での申し込みはでき
 ません。

電話での申し込みはでき
 ません。

30分(午後5時15分)
 シルバーワークプラザ
 (7月2日(日)の午前10時
 ～正午)

シルバー人材センター
 (月～金曜日の午前8時
 ～午後5時15分)

お申し込みください。

所定の用紙に記入し、費
 用を添えて次の場所
 にお申し込みください。

申込期間
 7月2日(日)～18日(火)

費用
 小学生 4,500円
 中学生 6,500円

Vol. 7

第5次基本構想・基本計画

「市民検討会議」レポート

第5次基本構想・基本計画策定の「市民検討会議」の進捗状況を、月に1回報告しています。今回は、「多様な主体による協働のまちづくり」に関して、市民検討会議で検討してきた「施策を担う主体の役割」について報告します。

第5次基本構想・基本計画策定の基本的な考え方の一つは、「多様な主体による協働のまちづくりを推進する」ことです。市民検討会議では、多様な主体の役割について検討しています。

この場合の主体とは、『課題(施策の目的)解決に向けて中心になって取り組む人や組織』のことを言います。そして、施策の目的を達成するためには、「本来、誰が責任の主体となって取り組むことが適切なのか」を皆で検証しました。

これからのまちづくりを考える時、今まで行政が担ってきた分野、あるいは個人や地域、企

業などが担ってきた分野について、本当に今までどおりで良かったのか見直しが必要です。そのうえで、きちんと役割分担をすることにより、課題解決に向けた協働のまちづくりを進めていきます。

市民検討会議では、この考え方から、まずは施策ごとに成果の向上が期待できる主体を選び出しました。そして、その主体ごとに、役割がどのくらい達成できたのかを具体的に数値で確認するため、主体別役割指標を設定することを考えています。

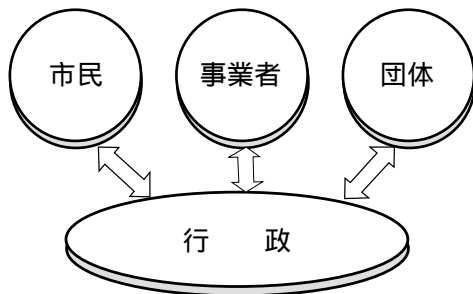

これまでの公共にかかわる分野は、大半が行政の主体で実施してきました。

行政が担うより多様な主体が担うことで、効率的、効果的及び柔軟で創造的に事業が展開できます。

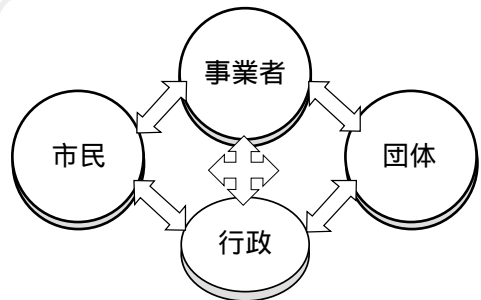

これからの公共にかかわる分野は、本来の責任の主体を明らかにすることにより、行政だけではなく、多様な主体との役割分担の基に協働で実施します。

詳細は、市ホームページ、市役所企画課・各支所・自治振興センター、公民館でご覧いただけます。
 問合せ 企画課 ☎0265(22)4511 内線 2226

保 健

- 15 転倒予防の運動
- 16 栄養指導
- 17 メタボリックシンドローム
- 18 ずくバンド運動



ずくバンド運動

福 祉

- 19 飯田市の高齢者福祉サービスについて
- 20 介護保険制度について
- 21 障害者が地域で安心して暮らせるまちづくり
- 22 飯田市の障害福祉サービスについて

水 道

- 23 上・下水道料金の仕組み
- 24 安全な水が家庭へ届くまで
- 25 皆水洗化について
- 26 下水をやさしく使いましょう

環 境

- 27 ごみ減量講座
- 28 飯田市環境計画について
- 29 エコ・ライフのすすめ
- 30 地球環境問題と私たちの関わり
- 31 環境マネジメントシステムについて
- 32 地域版マネジメントシステム
「南信州いいむす21」について
- 33 地球温暖化防止・
新エネルギー・省エネルギーについて
- 34 環境にやさしい公共交通を目指して

農 林

- 35 子どもの健康と食農教育
- 36 地域の食材で安心して暮らせるまちづくり
- 37 野生鳥獣による被害と対策
- 38 自然観察をしながらのトレッキング
- 39 木質バイオマスの利用について

観 光

- 40 体験教育旅行誘致事業はなぜ伸びているか
- 41 感動体験で教育を変える
- 42 体験教育旅行で得るものとは
- 43 エコツーリズムと地域づくり

建 設

- 44 都市計画のはなし
ーより快適な生活環境をつくっていくためにー
- 45 住まいと木の恵み
- 46 美しいまちなみづくり(景観)

教 育

- 47 家庭教育のあり方
- 48 青少年健全育成事業の取り組み
- 49 地育力向上連携システムについて
- 50 飯田の文化財について
(お墓の話あれこれ 縄文～江戸)
- 51 飯田の文化財について(飯田下伊那の古墳の話)
- 52 風越山に登ってみよう
(自然・歴史遺産を訪ねて)
- 53 お城探検
- 54 古代人の交流
(土器や石器からわかる他地域との交流)
- 55 総合型地域スポーツクラブについて
- 56 スポーツ施設の現状と利用のしかた
- 57 スポーツ事業の紹介と参加の仕方
- 58 幼児と母親のための読書会
- 59 読み聞かせの会
- 60 子どもの本についての勉強会
- 61 特殊資料学習講座「菱田春草」
- 62 特殊資料学習講座「堀家」所蔵古書
- 63 歴史的建造物について
- 64 歴史資料の調査と保存
- 65 伊那谷の自然と文化
地震・化石・生き物・文化のはなし

選 挙

- 66 明るい選挙について

消 防

- 67 環境と防災について
環境に配慮した消防施設の利用、環境と防災
- 68 応急手当普及講習会
救急現場で実践できる応急手当の知識・技術
幼児を持つ母親への簡単な応急手当
自動体外式除細動器(AED)について

メニュー以外の講座希望については、教育委員会生涯学習課までご相談ください。

学びあい講座によようこそ

生涯学習まちづくり学びあい講座とは...

市民の皆さんのもとに市職員が出向き、市の業務などについて説明します。

知りたいこと、聞きたいことを講座にあるメニューの中から選んでリクエストしてください。行政の取り組み、情報や専門知識を生かしたお話をお届けします。

さらに、情報交換を行い学びあう場を通して、「まちづくり」や「なかまづくり」を応援するシステムです。

申込みができるのは...

市内に居住しているか、勤務または通学している10人以上で構成された団体。

公民館、会社、学校、PTA、婦人会、高齢者クラブ、各種サークルなどの団体で、ぜひお申し込みください。

開催日時と場所は...

原則として、午前10時から午後9時までの間で、概ね2時間以内です。平日開催が原則ですが、土・日曜日、祝日についてもご相談に応じます。

開催場所は市内に限ります。会場の手配や準備は、申し込まれた皆さんでお願いします。

申込み方法は...

講座を開催する2週間前までに所定の申込書に記入の上、生涯学習課地育力向上係までお申し込みください。(FAX、Eメール可)

申込書は、市役所受付、支所・自治振興センター、公民館、図書館の各窓口にあります。市ホームページ内の「市政ガイド(教育)」からもダウンロードできます。

<http://www.city.iida.nagano.jp/guide/annai/482.html>

なお、担当課の業務や、講師となる職員の日程などの関係で、開催日時など希望に添えない場合があります。ご了承ください。

講師への費用は...

費用は無料です。ただし、講座によっては材料費など、実費が必要な場合があります。

申込みや利用をお断りする場合があります

- (1) 公の秩序を乱し、または善良な風俗を阻害するおそれのある場合
- (2) 政治、宗教または営利を目的として行うおそれのある場合
- (3) 学びあい講座の趣旨に反すると認められた場合

希望の講座を選んでください

財 政

- 1 市の財政事情について
- 2 地方財政の仕組みについて

社 会

- 3 男女共同参画社会 これからの地域づくり
- 4 悪質商法にご注意!
- 5 飯田市の国際交流

税 務

- 6 やさしい税金のはなし

交 通

- 7 交通安全教室

市 政

- 8 飯田市基本構想基本計画
- 9 持続可能な地域づくりと土地利用
- 10 三遠南信地域広域連携
- 11 地域情報化と電子自治体
- 12 地域自治組織
- 13 ムトス飯田のまちづくり
- 14 NPOと市民活動

申込・問合せ 飯田市教育委員会 生涯学習課 地育力向上係

☎0265(22)4511 内線3579 FAX0265(23)8996 E-mail:shougai@city.iida.nagano.jp

かさこし子どもの森公園 通信

これからの予定



「食の工房体験学習」

10:30 ~ 13:00
 かわりずんだもちづくり
 7月23日(日) 材料費100円
 窯焼きパンづくり
 7月30日(日) 材料費100円
 窯焼きフルーツピザづくり
 8月13日(日) 材料費150円



「なかまの館体験学習」

10:30 ~ 12:00、13:30 ~ 15:00
 彩紙づくりに挑戦
 8月5日(土)



「フリーマーケット」

10:30 ~ 15:00
 場所:風の回廊
 8月6日(日)



「ゴスペルワークショップ」

場所:なかまの館
 7月27日(木) 19:00 ~ 20:30
 7月28日(金) 9:30 ~ 12:00、
 14:30 ~ 17:30
 7月29日(土) 9:30 ~ 14:15
 ゴスペルクワイアによるワーク
 ショップとコンサートです。
 詳細はお問い合わせください。



「森森探検隊」

13:30 ~ 15:00
 集合場所:なかまの館
 秘密基地づくり
 8月12日(土) 雨天延期。



理科実験ミュージアム

10:00 ~ 12:00、13:30 ~ 15:00
 ピンホールスコープを作ろう
 7月8日(土)
 ビッカリテスターを作ろう
 7月9日(日)
 浮沈子を作ろう
 7月15日(土)
 ストロー笛を作ろう
 7月16日(日)
 飛行機凧を作ろう
 7月22日(土)
 万華鏡を作ろう
 7月23日(日)
 ゲルマニウムラジオを作ろう
 7月29日(土)・30日(日)



「土の工房体験学習」

10:00 ~ 12:00、13:30 ~ 15:00
 粘土でつくる水族館
 7月22日(土)

このほか「アップルけんだまクラブ」「くどうおじさんの紙きり教室」など祝日を中心に楽しい企画がいっぱい!

問合せ 公園事務局 ☎0265 59 8080 FAX 0265 59 8079 <http://www.dia.janis.or.jp/> kazetaro/



Pick Up

みんなあつまれ! 「かわらんべ祭り」

| 期 日 | 内 容 |
|----------|---|
| 7月15日(土) | 9:30 昆虫観察講座 11:00 さかなの放流 カジカ、ウナギ 11:30 ウナギのつかみどり(午後もあり) 13:00 河川懇談会、ソーラーカー作り |
| 7月16日(日) | 9:00 黄金の繭の蚕を飼う 10:00 マス釣り 10:30 そば打ち・試食 12:30 水質検査 13:00 石けん作り 14:30 マスつかみ |
| 7月22日(土) | アレチウリ退治ラフティング大作戦 |

は事前の申し込みが必要。

企画展示

7月15日(土)~7月16日(日) 「降雨体験車」「3Dシアター」
 「土石流体験模型」
 7月15日(土)~7月22日(土) 「世界のカブトムシ展」
 「田んぼの生き物展」
 「河川のゴミ展」

これからの講座予定

対象:小学3年生以上 基本時間 9:00 ~ 11:00



「排水ポンプと浄化センター見学」

7月29日(土) 8:30 ~ 11:30
 持ち物:水筒、帽子、長靴(雨天)



「松下電器 手作り乾電池教室」

8月1日(火) 13:00 ~ 15:00 (50人限定)
 持ち物:筆記用具



「絵手紙を作ろう5」

8月3日(木) 持ち物:筆記用具



「セミとりをしよう」

8月5日(土) 持ち物:筆記用具、水筒



「水辺の楽校で写真撮影5(成人講座)」

8月9日(水) 持ち物:カメラ、水筒



「夏の星座を探そう」

8月10日(木) 19:00 ~ 21:00



「盆ごぞ編みと盆花摘み」

8月12日(土)

持ち物:汚れても良い服装

天竜川総合学習館

かわらんべ 通信

申込・問合せ

天竜川総合学習館かわらんべ ☎0265(27)6115
<http://www.tenjo.go.jp/kawaranbe/>

平成18年度 自衛官等募集

| 募集種目 | | 受験資格 | 受付期間 | 試験期日 |
|-----------|----|--|-------------------------|---|
| 2等陸・海・空士 | 男子 | 18歳以上27歳未満の者 | 年間を通じて実施 | 受付時にお知らせします。 |
| | 女子 | | 8月1日(火)~ 9月8日(金) | 9月24日(日)・25日(月) |
| 一般曹候補学生 | | 18歳以上24歳未満の者 | 8月1日(火)~ 9月8日(金) | 1次 9月16日(土) 2次 10月7日(土)~13日(金) |
| 曹候補士 | | 18歳以上27歳未満の者 | 8月1日(火)~ 9月8日(金) | 1次 9月16日(土) 2次 10月7日(土)~13日(金) |
| 航空学生 | | 高卒(見込含)21歳未満の者 | 8月1日(火)~ 9月8日(金) | 1次 9月23日(土) 2次 10月14日(土)~19日(木) 3次 11月12日(日)~12月8日(金) |
| 看護学生 | | 高卒(見込含)21歳未満の者 | 9月8日(金)~ 29日(金) | 1次 10月15日(日) 2次 11月18日(土)・19日(日) |
| 防衛医科大学校学生 | | 高卒(見込含)21歳未満の者 | 9月8日(金)~ 29日(金) | 1次 11月4日(土)・5日(日) 2次 12月6日(水)~8日(金) |
| 防衛大学校学生 | 推薦 | 高卒(見込含)21歳未満の者 (推薦については高等学校長の推薦が必要です) | 9月5日(火)~ 7日(木) | 9月23日(土)・24日(日) |
| | 一般 | 高卒(見込含)21歳未満の者 | 9月8日(金)~ 29日(金) | 1次 11月11日(土)・12日(日) 2次 12月12日(火)~15日(金) |
| 自衛隊生徒 | | 中卒(見込含)17歳未満の男子 | 11月1日(水)~ 19年1月9日(火) | 1次 19年1月13日(土) 2次 19年1月26日(金)~29日(月) |

問合せ 自衛隊長野地方連絡部 飯田出張所 ☎0265(22)2613

各種相談所 相談は無料、秘密は厳守します。

| 相談名 | 日時 | 場所 | 問合せ |
|-----------------------|---|--|---|
| 家庭児童相談 (電話でも可) | 毎週月~金曜日 9:00~17:00 | りんご庁舎2階 | 子育て支援室 内線5301 |
| 教育相談 | 毎週月~金曜日 9:00~17:00 | 教育委員会棟 3階 | 教育相談室 内線3581 専用電話(FAX兼用) ☎0265(53)8730 |
| かけこみ教育相談 | 7月11日(火) 13:00~16:00 | りんご庁舎3階 | 庶務課 内線 2111 |
| 行政相談 | 7月9日(日) 7月16日(日) 13:30~16:30 受付15:00まで | さんとびあ飯田 (福祉会館・東栄町) 本人の相談が原則 写真1枚が必要 | 社会福祉協議会 ☎0265(53)3180 |
| 結婚相談 | 7月14日(金) 7月28日(金) 13:30~16:30 | 市役所 保健センター | 保健課 内線5515 (予約制) |
| こころの相談日 | 毎週月~金曜日 9:00~17:00 | 飯田中央保育園 (地域子育て支 援センター) | 飯田中央保育園 ☎0265(22)4133 |
| 子育て相談 | 毎週月~土曜日 9:00~17:45 (第1水曜日は17:15まで) | さんとびあ飯田 | ハーネット-いいだ ☎0265(56)4474 |
| 障害をお持ちの方 またはご家族の相談 | 毎週月~金曜日 9:00~17:00 | りんご庁舎3階 | 男女共同参画課 内線5352 |
| 消費者相談 | 毎週月~金曜日 9:00~17:00 | りんご庁舎3階 | 男女共同参画課 内線5352 |

| 相談名 | 日時 | 場所 | 問合せ |
|-----------------------|-------------------------|--|--|
| 高齢者福祉相談 | 毎週月~金曜日 9:00~17:00 | りんご庁舎2階 | 介護高齢課 内線5384 |
| 女性の ための 相談 | 悩みごと | 毎週月~金曜日 9:00~17:00 | りんご庁舎2階 児童課 内線5347 |
| | 法律相談 | 7月18日(火) 13:30~16:30 | りんご庁舎3階 |
| 心配ごと 相談 | 特別 | 毎週火曜日 13:00~16:00 受付15:00まで 毎週月~金曜日 9:00~17:00 | さんとびあ飯田 社会福祉協議会 ☎0265(53)3180 |
| | 一般 | 7月14日(金) 13:00~17:00 | さんとびあ飯田 社会福祉協議会 ☎0265(53)3180 (予約制) |
| 法律相談 (現在係争中のものは除く) | 7月14日(金) 13:00~17:00 | さんとびあ飯田 | 社会福祉協議会 ☎0265(53)3180 (予約制) |
| ボランティア相談 | 毎週月~金曜日 9:00~18:00 | さんとびあ飯田 | 社会福祉協議会 ☎0265(53)3180 |
| 外国語 相談 | ポルトガル語 | 毎週火・木曜日 13:00~17:00 | 外国人総合相談窓口 (市役所本庁舎1階) |
| | 中国語 | 毎週水曜日 13:00~17:00 | 市民証明コーナー (りんご庁舎2階) |
| | | 毎週金曜日 13:00~17:00 | |

市長の留守番電話 ☎0265(23)8181

市民の皆さんの
ご意見ご相談をいつ
でもお受けします。

遠山郷の文化探訪



下栗の里(しぐりのさと)

飯田市上村

遠山川をはるかに見下ろす急峻な山肌に家々が点在し、茶・二度芋・ソバなどの畑作の風景が広がっています。尾根筋まで続く畑や石垣、そして家々はこの地域独自の文化的景観であり、後世に伝えるべき風景です。

美博だより

●美術博物館 ☎0265(2)8118

布施美術館コレクションによる 富岡鉄斎展 - 厳しさと奔放さの芸術 -

明治の画壇に個性的な光を放った富岡鉄斎は、飯田下伊那地方に2度訪れ、その後の芸術文化の発展に大きな影響を与えるなど、没後80年を過ぎた今もなお、当地でもよく名前の知られた南画家です。

鉄斎は優れた学者としての気質と大胆な表現者としての素養を兼ね備え、南画の世界だけではなく、近代を代表する芸術家として高い評価を受けています。

この度の展覧会では、優れた富岡鉄斎作品のコレクションで知られる(財)布施美術館(滋賀県伊香郡高月町)所蔵の50点を通して、その芸術の魅力にせまれます。



妙義山図(部分) 明治39年(1906)

展示期間 7月22日(土)~8月20日(日)

開館時間 午前9時半~午後5時(入館は午後4時半まで)
休館日 毎週月曜日(祝日の場合は翌日)
観覧料 一般500円(400円)、高校生300円(200円)、
小中学生無料 ()内は20人以上の団体

文化ガイド

●飯田文化会館 ☎0265(2)3552

いいだ人形劇フェスタ2006 8月3日(木)~6日(日)



テアトル・シテ「カーrollゾン」

7月1日(土)ワッペン・チケット発売開始

人形劇だから面白い! 人形劇の表現のいろいろ

手遣い、棒遣い、糸操りなど、人形劇にはいろいろな技法による表現の面白さがあります。さらに、既成の技法にとらわれない、独創的な表現も可能です。300を超えるステージの中から、お気に入りの表現方法を探してみてください。お早めにワッペン(700円)、チケットをお求めください。

アフィニス夏の音楽祭 8月17日(木)~23日(水)



昨年のかつろぎコンサート風景

公演日程

セミナー(各レッスン)..... 17~23日
かつろぎコンサート(下久堅小体育館)..... 19日
あいうえ音楽館(文化会館)..... 20日
東京演奏会公開川-州(飯田市公民館)..... 21日
演奏会[1](飯田市公民館)..... 22日
演奏会[2](飯田文化会館)..... 23日

詳細は、ホームページをご覧ください。

<http://www.city.iida.nagano.jp/bunkakaikan/affinis.htm>

飯田市の人口(6/1現在) 人口=107,683人(前月比-10)男51,635人/女56,048人 世帯=37,398戸(前月比+1)

発行・編集:飯田市役所企画部情報推進課 / 〒395-8501 長野県飯田市大久保町2534 TEL.0265(22)4511 FAX.0265(53)4511 インターネット <http://www.city.iida.nagano.jp/>



古紙配合率100%白色度70%の再生紙



大豆油インキを使用し、環境に配慮した広報紙作りに努めています。

[広報いいだ] 2006.7.1 18