

長野県飯田市

# 広報いいだ

2006(平成18年)

# 8.1

No.821 毎月1日・15日発行



【特集】「南信州牛」ブランド化に向けて

ウナギつかみどり  
「ウナギって  
ヌルヌルしてるんだ!」  
子どもの頃の体験は  
大きな宝物になる  
(第1回かわらんべ祭りから)

# 「南信州牛」ブランド化に向けて



飯田・下伊那地域の肉牛生産・牛肉の流通・販売、料理提供に関わる団体が集まって、「南信州牛」のブランド化に向けての取り組みが始まりました。地域経済の活性化につながる「ブランド産品」の創出。  
今回の特集では、この「南信州牛」を紹介します。



## ブランド化への取り組み

飯田・下伊那地域の肉牛飼育は、県内でもモデルになるほどの高い技術で知られ、生産された牛肉の大半は京都・大阪で流通し、高い評価を得ています。

しかし、優れた産地であるにもかかわらず、この地域では、消費量も認知度も低い状況です。これを改善するため、肉牛生産、牛肉の流通・販売、料理提供に関わる関係団体、飯田市などで「南信州牛ブランド推進協議会」を設置しました。優良な「南信州牛」の認

知度を高め、地域での消費拡大を図り、信頼できる産地としての地域ブランド化を進めていきます。



## 南信州牛とは？

「信頼」のブランド

全ての「南信州牛」が、飼育から食肉の加工・流通に至るまで識別番号で管理されています。と畜の際は検査員（獣医師）が二頭二頭生体検査し、解体後は全ての牛についてBSEのスクリーニング検査、内臓検査、枝肉検査を行い、安全なものだけを提供しています。

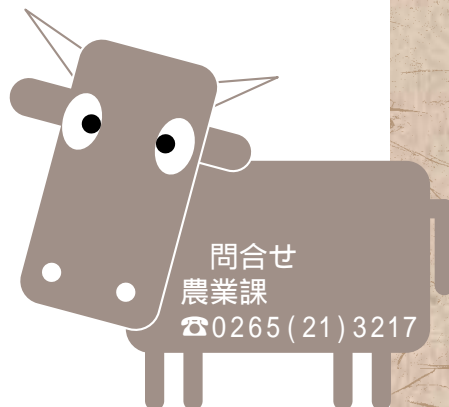

問合せ  
農業課  
☎0265(21)3217

「結い」のブランド  
誇りある牛生産者、食肉加工の熟練者、信頼される流通業者、こだわりの販売業者がパートナーシップをくんで、皆さんに満足を提供する。人と人がつながりあって生まれるブランド。それが「南信州牛」です。

「美味」のブランド  
飼料や飼育環境への徹底的なこだわりと、牛に注ぐ愛情。いい牛が育つ環境は「朝一夕にはできません」。いい仲間と競争心。牛飼育農家同士が切磋琢磨し技術を高め合ってきた長い年月の積み重ねが「南信州牛」のおいしさの源です。

肉牛の生産者の立場から  
みなみ信州農協肉牛部会 蜂谷純さん

肉牛肥育を始めて三十有余年、牛と共に生活をしてきました。ブランド化が定義され、丹精込めて肥育した肉牛が地域の皆様方に愛され消費されることは、当生産者部会としては大変うれしいことです。

子どもを連れてお母さん方が、牛舎に来られて子どもさんと話しをしているところを見ますと、うれしいと同時にほほ笑ましく思います。これからも、地域の皆様方に愛される肉牛生産を目指してまいります。



# 南信州牛

に寄せる想い

料飲店の立場から  
飯伊料飲組合 古田仁志さん

飯田・下伊那にはうまいものは数多くありますが、「何か特別なものは」と聞かれると考えてしまいます。今回、この地の生産から消費までのすべての団体が一堂に会し、「南信州牛」をブランド化する試みは、実に喜ばしいことです。すばらしい素材をより美味しく提供する立場から、安心、安全と本物のおいしさを知ってもらおうよう精進します。ぜひ、お近くの店でお試してください。



食肉流通販売事業者の立場から  
飯伊食肉組合 原 親男さん

私たちの地元この南信州で肥育され、出荷されている牛の多くが京都、大阪といった、牛肉を好んで多く食するところでも引されています。それだけ、ほかの「ブランド牛肉」と遜色ないほどおいしいということです。

この機会に、何気なく食べている南信州牛肉を見直してください。そして市民の皆様から全国へ発信してください。「飯田へお寄りてうまい牛肉があるに」



「南信州牛」を明示して販売します。安全と安心をお届けします。料飲店では、フェア期間中、それぞれに趣向を凝らしたメニューが用意されています。例えば、南信州牛ハンバーグやしゃぶしゃぶ、南信州牛コロッケなど。ぜひ、「南信州牛」を食べてみてください。そして、この地から全国に発信していきます。

このほか、飯伊調理師会によるメニュー開発講習会など、地域を上げた取り組みを展開しています。フェア参加店の目印は、左ののぼり旗です。



南信州牛フェア2006・夏  
7月20日(木)～8月20日(日)

飯伊地域の参加120店舗(食肉店24、料飲店96。7月13日現在)による取り組みです。



地域産品の「ブランド化」

地域産品のブランド化は、農産物や工業製品などの付加価値を高めて外貨を獲得し、経済の活性化につなげていくことがねらいです。

そのためには、地域経済活性化プログラム2006にも掲げているように、マーケティング(商品開発・生産改善・流通改善・販路開拓)機能の強化が必要です。市では今後、事業者自らが行うパワーアップ活動を総合的に支援していきます。



しゃぶしゃぶ、ハンバーグも魅力的

かわらんべ祭り

見る、触れる、創る楽しさ



カジカとウナギの放流

7月15日～22日、天竜川総合学習館かわらんべで行われ、期間中さまざまな楽しいイベントが繰り広げられました。

15日には、ウナギのつかみどりがあり、子どもたちはウナギの感触をいやがることもなく、夢中で追っかけていました。

地元の方のご協力もあり、盛大に祭りが開催でき、河原には子どもたちの歓声が響いていました。



網を持つての昆虫観察



ISO14001内部監査に先駆け、7月7日、コーディネーターにNGO「環境市民」代表 杵本氏、パネラーに安城市助役 山田氏を迎えて開催。持続可能な地域づくりのために、限りある資源を有効に活用し、市民、企業、行政が協働した地域ぐるみの取り組みが重要であると確認されました。

東海地方との行き来もあった  
川路大明神原遺跡



竪穴住居跡の説明を受ける参加者

7月1日、三遠南信道路・天竜峡インター（仮称）建設予定地近くの「川路大明神原遺跡」で現地説明会が行われました。縄文時代中期の住居跡などが確認され、一帯に大規模な集落があったことがわかりました。

# シティアングル

## 飯田市消防技術大会 安心・安全を守るため



救急操法の風景



正確さ、迅速さが求められるポンプ操法

7月2日、桐林運動場で大雨のなか開催。17分団(上村)・18分団(南信濃)の消防団員も、合併後初めて参加し、ポンプ操法・救急操法・ラッパ吹奏の各部門で、日ごろの訓練の成果を発表しました。

この大会に向けて、各チームの団員はお互いを信頼しあい、団結して練習を行ってきました。私たちの安心・安全を守るために活動している消防団です。

## TOJアフターイベント 自転車に親しむ



上手にできるかな？

7月15日、「未来のツアー・オブ・ジャパン選手を育てよう」と、下久堅小グラウンド・下久堅公民館で開催。子どもたちは、自転車の基本的な操作を学ぶために用意されたコースを、楽しみながら走っていました。

## ISOトップインタビュー 環境首都にむけて



左から 枚本氏、市長、山田氏

# 現代版 養生訓

## 「ピンピンコロリ」の夢



市立病院 副院長 神経内科  
羽生 憲直 医師

「ピンピンコロリ」という言葉をご存じですか？

元気に長生きして、ある日誰の世話にもならずコロリと逝くという、一つの理想とされる生き方です。

しかし、ピンピンコロリで逝ける方は少ないのです。長い間闘病されたり、認知症などで療養されたりした上で亡くなる方も多いのです。どのような状態になろうとも、自分の人生は自分だけのものであり、自分らしい「いい最期」を迎えたいものです。

今回は、この養生訓のテーマとしては好ましくないかもしれませんが、人生の幕引きに向き合ってみてみたいと思います。

体調を崩されて病院にいられた方に対して、私たち医師は、きちんと診断して治療し、自宅へ戻っていただけるように努めています。しかし、不幸にして治

療が難しく命が危ないと判断された場合、どこまで集中的な治療をすべきか迷うことがあります。家族の方

が「できるだけいいことをしてほしい」と望まれれば、何とかお応えしようと思えます。しかし、ご本人にとって本当によいことかと考えてしまうこともありま

す。そこで一つ提案させていただきます。お元気な時から、また気持ちも落ち着いている時に、自分らしい「いい最期」について考えてみてください。家族の方とも話してみてください。そして、かかりつけ医の先生に相談してみてください。

こんな「やぶから棒」の話は、多くの方々からお叱りを受けることは重々承知しています。また、最近はこの施策で自宅での看取りを進める動きがあります。社会的な風潮にとらわ

れず、自分だけのものを考えてみてください。

私は、家族や親しい人々に感謝とお別れの言葉を伝えながら、自宅で穏やかに逝きたいと思っています。現実はまだ難しいかもしれませんが、皆さんのご意見をいただきながら、それぞれの方が自分の希望に沿った最期を迎えられる環境を作っていければと思います。

それまではやっぱり理想は「ピンピンコロリ」かな、と夢のようなことを考えています。



飯田市立病院  
〒395-8502 飯田市八幡町438  
TEL.0265-21-1255

飯田市立病院 高松分院  
〒395-8503 飯田市上郷黒田341  
TEL.0265-22-5060

# 散歩道にて

飯田市長 牧野光朗

その20 環境首都への道を共に歩む

7月7日に開催された座談会「挑戦！環境首都への道」では、この4月に愛知県安城市助役に就任された山田朝夫さんをお迎えしました。山田さんとは、私が大分に赴任していた時からのご縁で、昨年10月の日独地域国際化サミットでは、大分県臼杵市の理事者として後藤市長と共に来飯されました。そのとき、飯田の代表的エコツーリズムである農家民泊を体験していただいたところ、すっかり気に入ってくれたようで、今回も同じ所に泊まられました。

山田さんは東京で生まれ育った総務省官僚でありながら、「ここ10年ほど、「流しの公務員」と称して大分県久住町、臼杵市、そして安城市と二貫して市町村に出向し続けており、まさに現場感覚で政策を立案実行している方です。そのような方から「飯田市は環境首都への道を共に歩むよきライバルです」と言われると、こちらも気持ち盛り上がってきます。

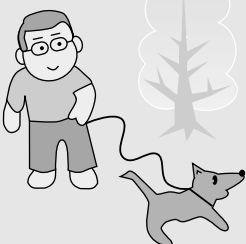

安城市だけでなく、環境首都を目指している地域は私たちのまわりにかくもあります。愛知県新城市、岐阜県多治見市、愛知県田原市なども環境首都コンテストの上位に入っており、先の座談会では、こうした地域と連携を強めて「環境首都圏域」を目指したいと提唱したところです。

# 市民のひろば

## わたしのひとこと

### 心に響く観光ガイドを

飯田観光ガイドの会  
もりもとてるお  
森本昭夫さん

観光で見知らぬ土地を訪れた時、私たちはどこでその街の印象を決めるでしょうか。エプロン姿で家から飛び出して道案内してくれるおばさん、観光地の明るい対応の皆さん…。そんな人たちと出会うと「また来よう、今度は友人も誘って」という気になります。

市観光課の呼びかけで「ボランティアガイドの会」が始まって10年、会の名前も「飯田観光ガイドの会」に変わりました。その間、私も会員として未熟ながら勉強を重ねて、「飯田の案内



黒田人形座長を講師に勉強会

人」や「飯田の顔」として多くのお客様をお迎えしてきました。

飯田地方には、名所旧跡や各種行事など数多くの観光資源があります。遠山郷も加わりました。会では、お客様に飯田の素晴らしさを堪能していただくこと、現地研修を兼ねた夜昼1回の定例勉強会を毎月開催して、観光ガイドとしての知識を培っています。

お客様の心に響く観光案内ガイドを目指して、現在頑張っている会員は35人。やまびこマーチ、桜守ガイド、人形劇フェスタも含めて、ボランティア精神で観光案内にフル活動していますが、一人立ちガイドは16人程しかおらず、ただ今、会員募集中です。

やまびこマーチ



先月の北原廉造さん(座光寺)からのリレー



毎月市民の皆さんに、

1. 私の健康法
2. 感動したこと
3. 今がんばっていること
4. まちづくりへの提言

4つの項目の中から選んで語っていただき、次の方にバトンタッチする「リレートーク」です。次はあなたの番かも…

## 今がんばっていること

しもいさなえ  
下井早苗さん(上郷)

朝早くから「お願いします」、「はい」とグラウンドや体育館に響く中学生の声。中学生に「今がんばっていることは？」と聞くと、多くの子どもは「部活動」と答えます。それだけ部活動は、中学生の生活や心の面で占める割合が多いと思います。



しかし中学生は、勉強でも人間関係作りでもがんばっています。そして周囲に気を遣いながら、悩みや不安も抱えています。

精神的にも肉体的にも「劇的に変わる」中学生。私も大人として、よりよく育てるために楽しみながら教師業を今、がんばっています。

ぼくの夢は、古生物学者になることです。日本には、ナウマン象やフクイリュウ、フクイラプトルなど、福井県に生息していた恐竜がたくさんいます。このほかにもカツヤマリユウやフタバスズキリュウなど、多くの恐竜がいたので、その化石を発掘したいと思います。

そのほかにもアメリカのティラノサウルス、中国のトウオジャンゴサウルスなどの有名な恐竜にも興味があります。

## 古生物学者になりたい



みやざわ やすゆき  
宮澤恭幸さん  
(松尾小6年)

ぼくのゆめわたしのゆめ

# 市役所からのお知らせ



水道料金などが  
コンビニでも払えます

9月以降に発行する水道料金などの納入通知書から今までの金融機関などに加え、コンビニエンスストアでもお支払いができます。

支払いできる料金など

水道料金

下水道使用料

農業集落排水処理施設使用料

取り扱えるコンビニエンスストア

セブンイレブン、ローソン、サークルKほか

納入通知書に記載していただきます。ご確認ください。

取り扱えない場合

バーコードの印刷がない場合（平成18年8月以前に発行した納入通知書）現金以外での支払を希望

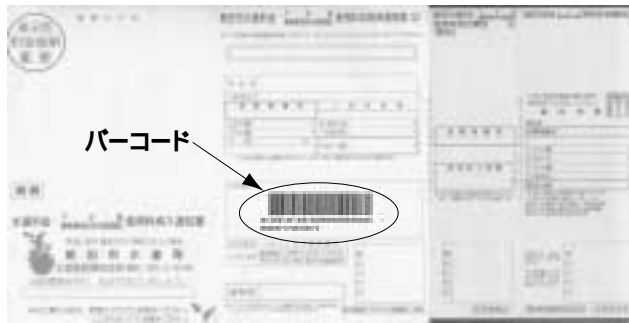

支払いできる納入通知書（イメージ図）

する場合  
納入通知書を持参しない場合

納入通知書の記載金額が30万円を超える場合  
納入通知書の記載金額以外の金額での支払を希望する場合

納入通知書の記載事項、金額を訂正した場合  
問合せ

水道業務課 料金係  
内線5256

市政懇談会を  
開催します

今後の飯田市の方向性を定める計画などをテーマに、市政懇談会を開きます。

多くの皆様のご参加を  
願います。

日時・場所  
左表

## 市政懇談会日程表

地区	期日	時間	場所
羽場	8月21日(月)	19:00～21:00	羽場公民館
山本	8月24日(木)	19:00～21:00	山本公民館
竜丘	8月25日(金)	19:00～21:00	竜丘公民館
橋北	8月29日(火)	19:00～21:00	橋北公民館
川路	8月30日(水)	19:00～21:00	川路公民館
三穂	8月31日(木)	19:00～21:00	三穂多目的研修センター
伊賀良	9月1日(金)	19:00～21:00	伊賀良公民館
龍江	9月9日(土)	19:00～21:00	龍江公民館
丸山	9月15日(金)	19:00～21:00	丸山公民館
東野	9月16日(土)	19:00～21:00	東野公民館
松尾	9月19日(火)	19:00～21:00	松尾公民館
下久堅	10月2日(月)	19:00～21:00	下久堅公民館
橋南	10月3日(火)	19:00～21:00	橋南公民館
千代	10月5日(木)	19:00～21:00	千代公民館
上村	10月7日(土)	15:00～17:00	上村コミュニティセンター
南信濃	10月7日(土)	18:30～20:30	学習交流センター
県	10月10日(火)	19:00～21:00	県文化センター
上久堅	10月11日(水)	19:00～21:00	上久堅公民館
上郷	10月12日(木)	19:00～21:00	上郷公民館
座光寺	10月16日(月)	19:00～21:00	座光寺公民館

内容

第5次飯田市基本構想・基本計画について  
行財政改革大綱・集中改革プランについて  
各地区の課題・懸案事項について

問合せ  
庶務課 自治振興係  
内線2121

市役所の電話番号は  
0265(22)4511です  
8月15日号は休刊です

## 8月の納税

納期  
8月31日(木)

税目  
市県民税(2期)  
国民健康保険税(8月分)

納税には便利な口座振替をご利用ください

## 結いターン 夏のキャンペーン

8月25日(金)まで、「結いターン」夏の推進月間として、UターンやEターンの相談などを行っています。ぜひお気軽にお越しください。

## お盆特別相談会

期間  
8月14日(月)～16日(水)  
時間 午前8時30分～午後5時30分  
場所  
結いターンキャリアアダザイン室(市役所3階)  
問合せ 結いターンキャリアアダザイン室  
内線3512



### 「菊慈童」を市有形文化財に指定

6月22日、菱田春草筆「菊慈童」を飯田市有形文化財に指定しました。春草の作品としては「白き猫」に次いで2点目の指定です。



**菊慈童**  
 明治33年(1900年)に描かれた菊慈童は、明治中期の日本画近代化運動である朦朧体画風の代表作として高い評価を受けています。また、春草の生涯を通じて「落葉」「黒き猫」と並ぶ名品として春草芸術を語る上で欠かせない作品です。「菊慈童」が持つ深淵で悠久な自然観は、深い山野に包まれた飯田の地が持つ自然に通ずるものがあります。この作品購入の際には、5,100万円余の募金があり、飯田市民を中心に寄せられました。

平常展示 期間 8月25日(金)~9月24日(日)  
 作品と楽しむ 場所 美術博物館  
 開館時間 午前9時30分~午後5時(入館は4時30分まで)  
 休館日 毎週月曜日(祝日の場合は翌日)  
 観覧料 一般310円、高校生200円、小・中学生100円

問合せ 生涯学習課 ☎0265(22)4511 内線3575

### 児童手当の申請はお済みですか

児童手当は、4月から支給対象年齢が拡大し、所得制限も緩和されています。該当する方で、手続きをしていない方は申請をお願いします。  
 小学校5・6年生の児童の保護者の方、今まで所得制限により児童手当を受給していない保護者の

方は、対象となる可能性  
 があります。(広報いいだ  
 4月1日号を参照)

申請期限 9月30日(土)  
 申請場所 りんご庁舎市民証明コーナー、市民課、市役所各支所・自治振興センター  
 9月30日(土)は、りんご庁舎市民証明コーナーのみ受付します。  
 問合せ 児童課 家庭係  
 内線5346

### 保育士登録はお済みですか

児童福祉法の改正により、現在保育士として業務を行っている方は、保育士登録の申請をして、保育士証の交付を受けなければなりません。  
 11月28日(火)までに保育士登録が済んでいない場合には、保育士としての業務ができなくなります。

児童福祉法の改正により、

### クマに出会わないために

今年早い時期からクマの目撃情報が寄せられています。例年8月以降は、市内山沿いの果樹園で、クマによる被害が発生するなど、クマの出没が特に多くなる時期です。  
 クマは人間の気配を感じると姿を隠し逃げるものですが、出会い頭の場合には驚いて攻撃してくることがあります。

申請方法など詳細はお問い合わせください。  
 問合せ 児童課 保育係  
 内線5341

### 爆音器による騒音の防止にご協力を

スズメやカラスなどによる農作物の被害を防止するための爆音器への騒音苦情が寄せられています。住宅が近くにあるような場所では、防鳥網を使用するなど、周辺への騒音防止にご協力ください。使用に当たっては、次のことをお守りください。

問合せ 林務課  
 内線3531

### 使用上の注意

住居から200メートル未満の位置では使用しない  
 早期、夜間には使用しない

### 問合せ

農業課 生産振興係  
 ☎0265(21)3217

**農振編入・除外申請  
締切日の変更**

農業振興地域農用地区域への編入および除外の申請の締切日は、9月29日(金)と来々3月30日(金)です。  
12月末は、受付がありませんので、「ご注意ください」。

**問合せ**

農業課 農村振興係  
☎0265(21)3217

**多文化共生社会  
にご意見を**

飯田市では、日本国籍住民と外国籍住民との共生社会づくりを目指して、基本方針を策定します。

この基本方針に盛り込むべきご意見をお聞かせください。

**提出方法**

りんご庁舎男女共同参画課 市役所受付、市役所各支所・自治振興センターに用意してある所定の用紙に記入の上、男女共同参画課まで持参するか、郵送、FAX、Eメールで提出してください。  
所定の用紙は、市のホームページからダウンロードできます。

提出期限 8月31日(木)  
提出先・問合せ  
〒395 0044  
飯田市本町1 15  
男女共同参画課  
内線5351

FAX 0265(22)4568

Eメール

danjio@city.iida.nagano.jp

**県民スポーツ  
フェスティバル**

日時 10月29日(日)

午前8時30分～  
午後3時30分

**場所**

松本平広域公園(信州スカイパーク)ほか

**実施種目**

競技の部  
陸上競技、グラウンド・ゴルフほか12種目

ふれあいスポーツの部

健康ウォーキング教室ほか5種目

**申込方法**

スポーツ課、市役所各支所・自治振興センター、公民館に用意してある申込書に記入の上、参加種目に応じた参加料を添えてお申し込みください。

書に記入の上、参加種目に応じた参加料を添えてお申し込みください。

申込締切 9月15日(金)

実施種目、申込方法など詳細はお問い合わせください。

**問合せ**

スポーツ課  
内線5571

**協 明子さん講演会**

子どもにとってなぜ読書は大切なのか、子どもと本との幸せな出会いのために大人は何をしたらよいのかを、分かりやすくお話しいただきます。

**テーマ**

読む力は生きる力

日時 8月25日(金)

午後1時30分～3時

**場所**

中央図書館2階研修室

講師 協 明子氏

(ノートルダム清心女子大学教授)

費用 500円

**問合せ**

中央図書館  
☎0265(22)0706

**国民健康保険税の  
税率を改定しました**

平成18年度の税率は、6月議会で議決され、左表のとおり旧飯田市は据え置き、合併により不均一課税となる旧2村の税率を改定しました。

今年度から介護分賦課限度額は、9万円になります。

(昨年度は8万円)

また、税制改正により、65歳以上の方の年金所得の

計算方法が変わりました。詳しくは8月11日(金)郵送の納税通知書に同封する「国民健康保険税のあんない」をご覧ください。

今年度からご希望の方に

は、保険証を配達記録郵便でお送りします。申込用紙を納税通知書に同封

しますので、ご希望の方はご利用ください。

**問合せ**

保健課 国保係  
内線5441

【 旧飯田市 】

	医療分	介護分(40~64歳)
所得割	6.50%	2.10%
資産割	10.00%	3.00%
均等割	19,000円	6,800円
平等割	21,000円	6,800円
賦課限度額	530,000円	90,000円

【 旧上村 】

	医療分		介護分(40~64歳)	
	改定前	改定後	改定前	改定後
所得割	5.00%	5.40%	0.83%	1.10%
資産割	48.00%	38.00%	13.56%	11.00%
均等割	18,000円	18,300円	5,800円	6,000円
平等割	23,000円	22,500円	3,400円	4,200円
賦課限度額	530,000円	530,000円	80,000円	90,000円

【 旧南信濃村 】

	医療分		介護分(40~64歳)	
	改定前	改定後	改定前	改定後
所得割	5.00%	5.40%	1.00%	1.20%
資産割	35.00%	29.00%	11.00%	9.00%
均等割	17,000円	17,500円	5,800円	6,000円
平等割	19,000円	19,500円	4,800円	5,300円
賦課限度額	530,000円	530,000円	80,000円	90,000円

読書会  
「心の扉を開く」

11月25日(土)の図書館まつりで講演していただく、河合隼雄氏(心理学者)の読書会を開催します。

日時 9月14日(木)

午後2時30分～4時

場所

中央図書館2階研修室

問合せ

中央図書館

☎0265(22)0706

上郷考古博物館  
展示解説会

夏季展示「飯田の遺跡速報展」の展示解説会を開催します。

日時 8月6日(日)

1回目 午前10時30分～

11時30分

2回目 午後2時～3時

入館料

大人 200円

高校生 150円

小・中学生、人形劇フェスタ  
タワッペン着用者は無料

問合せ

上郷考古博物館

☎0265(53)3755

## 在宅要介護高齢者・障害者の介護者向け新規事業のご案内

要介護高齢者や障害者(以下「高齢者等」といいます)を在宅で介護している方の、介護疲れを癒していただくための新しい事業を始めました。それぞれの事業を紹介しますので、ご利用ください。(高は高齢者、障は障害者の事業)

## 通訳者を派遣します

利用できる方 高 障

中国帰国者など的高齢者等で、介護サービスを利用する時に通訳を必要とする方、または、その方を担当するサービス等の事業者

利用方法など

通訳者派遣を必要とする方は、事前に介護高齢課に派遣申請をしてください。日時などを調整し、申請者の自宅等に通訳者を派遣します。

## 緊急宿泊費用を助成します

利用できる方 高 障

在宅で高齢者等を介護している方で、緊急な事由により介護が困難になった方

利用方法など

事前に介護高齢課に利用登録をして、緊急時に指定通所介護施設を利用します。その施設において高齢者等が一時宿泊した場合、費用の一部を助成します。

## 認知症高齢者の見守り費用を補助します

利用できる方 高

認知症高齢者と同居している介護者の方

利用方法など

認知症高齢者の介護者が外出する場合など、その時間帯に見守り(直接身体に触れない)支援等の利用に要した経費の一部を補助します。

## 短期入所の費用を助成します

利用できる方 高 障

在宅で高齢者等を介護している方

▼利用方法など

高齢者等が短期入所(1回の利用日数が7日以内)した場合、助成金を交付します。

## リフレッシュ入浴券を交付します

利用できる方 高 障

在宅で高齢者等を介護している方

利用方法など

対象の方には申請書を郵送しました。必要な方は福祉課に申請をしてください。入浴券を交付します。

## ほっ湯アップル入浴料を補助します

利用できる方 障

在宅の車いす利用障害者とその介護者の方

利用方法など

ほっ湯アップルの受付窓口でお申し込みください。ほっ湯アップルの入浴料を補助します。

申請方法など詳細はお問い合わせください。

申請・問合せ

高齢者の事業について

介護高齢課 高齢者係 内線5383

障害者の事業について

福祉課 障害福祉係 内線5314

第18回 8/17(木)~ 23(水)

# アフィニス 夏の音楽祭

公開セミナー 8月17日(木)~ 23日(水)



文化会館と飯田市公民館を会場に、管弦楽の基礎である室内アンサンブルを中心にオーケストラとマスタークラスのセミナーを行います。

セミナーは講師と参加者による研鑽の場です。音楽を創造していく現場の熱気がひしひしと伝わってきます。いろいろな

段階の音楽づくりをご覧ください。

聴講券 1日券500円、期間中有効のP A S S 券 1,000円(演奏会チケットでも聴講できます)

くつろぎコンサート 8月19日(土)

16:30~(開場16:00)

下久堅小学校体育館

親しみやすい曲目を、地元の皆さんに間近で楽しんでいただくため、地区に向いて演奏します。地元の皆さんとのふれあいを演奏家たちも楽しみにしています。体育館いっぱいに響くすてきな音楽をお楽しみください。入場無料。

あいうえ音楽館

8月20日(日)

クラシック音楽を子どもたちと一緒に楽しもうというプログラムです。この日は文化会館全体が音楽館になります。

あいうえオーケストラ (文化会館ホール)

公開リハーサル10:30~(開場10:00)

演奏会 14:00~(開場13:00)

小中学生のためのオーケストラ演奏会です。一般の方は「公開リハーサル」をご覧ください。公開リハーサルの入場整理券は各プレイガイドで配布します。入場無料。

あいうえ音楽教室(飯田人形劇場)

13:00~13:40

小中学生のみ入場できます。プロの音楽家に教えてもらって、実際に楽器に触れて、音を出してみよう!

あいうえ親子コンサート(飯田人形劇場)

10:00~(開場9:30)

多数のお申込みをいただき、定員に達したため、既に締め切りました。



## Affinis Music Festival



飯田演奏会 8月22日(火)~ 23日(水)

飯田では2回の演奏会を行います。

飯田演奏会【1】 飯田市公民館ホール

8月22日(火) 開場18:30 開演19:00

飯田演奏会【2】 飯田文化会館ホール

8月23日(水) 開場18:30 開演19:00

研鑽を積んだ成果を、講師陣も参加して発表します。普段別のオーケストラに所属しているとは思えないほど息の合った演奏は見事です。今までは、世界初演といわれる貴重な曲を探し出してきて練習を行ったこともあります。その分、一般になじみがない曲が演奏されることもありますが、こういうところにも絶えずチャレンジするこの音楽祭の特徴が表れています。

入場料 飯田演奏会【1】【2】とも一般2,500円、

大学生以下1,000円

【1】【2】セット券4,500円

全席自由。

好評発売中!

そのほかのお楽しみ

期間中毎晩ホテルニューシルクロビーで講師と参加者による即興演奏「ラップセッション」が予定されています。

(ラップセッションの日程等はホームページをご覧ください)

東京演奏会公開リハーサル(8/21 19:00~飯田市公民館ホール)は申し込みを締め切りました。



問合せ 飯田文化会館 ☎0265(23)3552 最新情報 <http://www.city.iida.nagano.jp/bunkakaikan/affinis.htm>  
チケット・入場整理券は、市内各プレイガイド・公民館・市役所・文化会館にてお求めください。



飯田市職員

平成19年4月1日採用予定の職員採用試験を実施します。

試験内容 下表

試験実施要綱と試験申込書の入手方法

人事課、市役所各支所・自治振興センター窓口で受け取り  
 郵送を希望する場合  
 120円切手を貼った返信用封筒（試験区分と宛先明記、角形2号）を同封し人事課へ請求  
 市ホームページからもダウンロードできます。  
**申込方法**  
 次の書類を月々金曜日（祝日を除く）の午前8時30分～午後5時30分の間に人事課まで本人または代理者が持参。郵送も可。  
**試験申込書**  
 住所、氏名、試験区分を記載し、80円切手を貼った

飯田市職員採用試験

給与は平成18年4月1日現在の内容であり、採用までの間に変更となる場合があります

試験区分	採用予定人数	受験資格（詳細は実施要綱参照）		給与		第1次試験方法	第1次試験日
		資格および免許	年齢	初任給	手当		
事務初級	1～2人	なし	昭和60年4月2日以降の出生者	142,800円（高校卒） 153,800円（短大卒）	4.42月 ほか手当	教養試験 作文検査 適性検査	9/17（日）
看護職 （第2期募集 病院等勤務）	10人程度	看護師、助産師、保健師のいずれかの免許取得者（来春までに免許取得見込みの者を含む）	昭和46年4月2日以降の出生者	196,000円（3年制短大卒） 201,600円（大学卒）	4.42月 ほか手当	教養試験 作文検査 適性検査	9/17（日）

長形3号封筒  
**申込締切** 8月22日（火）  
 郵送の場合、消印有効  
**申込・問合せ**  
 〒395 8501  
 飯田市大久保町2534  
 飯田市総務部 人事課  
 内線3132

消防職員

平成19年4月1日採用の消防職員を募集します。

採用職種

消防吏員

採用予定人数

4人程度

受験資格

昭和55年4月2日以降の出生者

給与（高校卒の場合）

初任給142,800円、800円（平成18年4月1日現在）  
 ほか各種手当があります。

第1次試験内容

教養試験、適性検査、作文試験

第1次試験日

9月17日（日）

申込書の入手方法

申込書は消防本部、消防署で配布します。郵送で請求の場合は、120円切手を貼った返信用封筒（宛先明記、角形2号）を同封してください。

消防本部ホームページからもダウンロードできます。

**申込締切** 8月22日（火）

美術博物館臨時職員

申込・問合せ

〒395 8533

飯田市東米町3345

飯田広域消防本部

総務課 職員係

☎0265(23)6000

http://www.119.hida.nagano.jp

募集人数 1人

応募資格 高校卒以上

学芸員・司書資格をお持ちであれば望ましい。

業務内容 受付、事務

土・日曜日、祝日の勤務があります。

採用予定日 9月1日

給与 飯田市臨時的任用職員・非常勤職員の規定による。

試験内容 面接試験

応募方法 市販の履歴書（写真貼付）を用意し、美術博物館までお越しください。（郵送可）

申込締切 8月13日（日）

申込・問合せ

〒395 0034

飯田市追手町2 655

7 美術博物館

☎0265(22)8118

飯田国立保育園  
臨時・パート保育士

応募資格

60歳までの保育士資格のある方

募集人数

8時間勤務 2人程度  
 （午前8時30分～午後5時15分）

勤務場所

松尾・鼎みつ  
 その他欠員の生じた市内公立保育園

給与 飯田市臨時的任用職員・非常勤職員の規定による。

時給890円以上、通勤手当あり。

応募方法

市販の履歴書（写真貼付）を用意し、あらかじめ電話で日程打ち合わせの上りんご庁舎児童課までお越しください。

問合せ

児童課 保育係  
 内線5341

## ウルム市を訪れてみませんか

昨年10月の「日独地域国際化サミット」で紹介された、ウルム市をはじめとするドイツの地方都市を訪れてみませんか。

期日 9月下旬

訪問先 ウルム市ほかドイツ国内の都市（予定）

参加費

30万円程度（予定）

申込方法など詳細はお問い合わせください。申込先は旅行社となります。

問合せ 工業課

☎0265(22)5644

## 市営霊園使用者

募集する霊園 下表

応募資格

市内に住所または本籍を有する方が、現在お骨を保有しているが、お墓がなくお困りの方を優先します。お骨を保有している方が定数に満たない場合のみ、お骨をお持ちでない方も応募することができます。

### 使用者を募集する市営霊園

霊園名	所在地	募集区画数	面積	使用料
西部霊園	中村1589	24	4㎡	590,000円
桐林墓地公園	桐林2254-2	3	4㎡	302,000円
柏原霊園	上郷黒田6829	6	4㎡	550,000円
矢高霊園	鼎名古熊2561	1	4㎡	350,000円

カロート(納骨室)なし。使用者が設置することになります。市外在住者の使用料は25%増しになります。

当選された方で、お骨を保有している方は、2年以内に墓石を建てるか、納骨することが条件になります。

**申込方法**  
環境課に用意してある申込書に住民票(本籍入り)1通を添えて環境課窓口にお申し込みください。

**募集期間**  
8月21日(月)～9月1日(金)

**抽選日** 9月20日(水)

**申込・問合せ**  
環境課 環境衛生係 内線5241

Vol. 8

## 第5次基本構想・基本計画 「市民検討会議」レポート

第5次基本構想・基本計画策定の「市民検討会議」の進捗状況を、月に1回報告しています。今回は、施策(まちづくりを進める上で市民の皆さんと協働して解決すべき課題)の現状分析と、計画期間中に達成すべき目標値の設定について報告します。

### 施策の現状分析

第16回(6/11)、第17回(6/24)会議は、各施策ごとの目的の達成度合いを表す成果指標(数量や割合など数値で表すもの)から、施策の現状分析を行いました。

まずは4月に実施した市民意識調査、また各種の統計データから、設定した指標が現在、どのような状態なのか現状値の把握を行いました。そして、その現状値が、国や県、近隣他市と比較してどのような水準にあるのか、そのような水準にある経過や背景は何かについて分析を行いました。

### 施策の目標値設定

第18回(7/8)、第19回(7/22)会議では、この現状分析に基づき、基本計画期間(前期5か年)に達成すべき目標値の設定を行いました。この目標値は、次のような基本的な考え方に基いて設定されます。

#### 成り行き予測

このままの状態ではどうなるのか。  
必然性のある水準の確認  
こうしなければいけないといった計画や基準で明確となっているものはあるか。

### 目標値の設定

からどの水準を目指すのか。  
可能性からの検証  
目標達成期限や環境要因(プラス面/マイナス面)から見て目標達成は可能なのか。  
前提条件の抽出  
目標達成の前提条件としてどのようなことが必要なのか。

このようにして設定された目標値を達成するために、現在行っている取り組みを振り返ることで事務事業が改善されたり、新たな事務事業が計画されたりすることとなります。

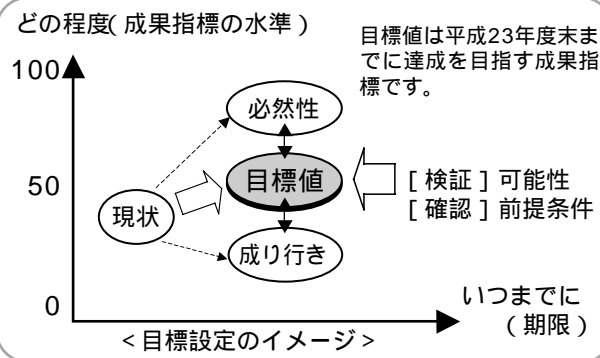

詳細は、市ホームページ、市役所企画課・各支所・自治振興センター、公民館でご覧いただけます。  
問合せ 企画課 ☎0265(22)4511 内線2226

# 市営住宅入居者募集

問合せ 建築課 住宅係  
☎0265(22)4511 内線2753

**募集する市営住宅** 下表1

**募集戸数** 来年2月末までに空き家となる戸数

**入居の資格** 次の条件を満たす方。

現に同居し、又は同居しようとする親族がいること（申込時から3カ月以内に結婚する方を含む）  
 単身入居の条件等は、お問い合わせください。  
 収入が、飯田市営住宅等管理条例に規定する基準以内であること（収入の基準は下表2参照）  
 市町村税を完納していること  
 住宅に困っていることが明らかなこと  
 外国人登録をしている方は、日本の在留期間が1年以上ある方

**申込方法** 飯田市営住宅入居申込書を建築課または上村・南信濃自治振興センターに本人または代理の方が持参してください。（申込書は建築課、各自治振興センターに用意してあります。申込書の郵送を希望する方は、80円切手を貼った返信用封筒を同封して建築課住宅係へ）

**申込受付期間**

8月28日(月)～9月8日(金)  
 午前8時30分～午後5時30分  
 土・日曜日は受付できません。

**抽選日時・場所**

9月21日(木) 午前10時  
 市役所3階会議室で公開抽選。  
 上村・南信濃地区の住宅については、下記のとおり。  
 上村地区の住宅  
 9月20日(水) 午前11時  
 上村自治振興センター3階会議室で公開抽選。  
 南信濃地区の住宅  
 9月20日(水) 午後1時30分  
 南信濃自治振興センター2階会議室で公開抽選。  
 抽選には、本人または代理の方が必ず出席してください。

下表1 入居を募集する市営住宅

区分	団地名	所在地	家賃	間取り	備考
1号市営	北の原	常盤台	16,900円～41,700円	3DK	
	三尋石A・C棟	大瀬木	19,400円～52,900円	2LDK～3LDK	オール電化
	二ツ山	山本	2,200円～20,500円	2K～4K	浴槽無し
	平林	切石	21,400円～47,000円	3DK	
	大堤	座光寺	4,700円～27,300円	2K～3K	浴槽無し
	長野原	時又	12,900円～34,900円	3DK	浴槽無し
	飯沼	飯沼	11,300円～35,000円	3DK	
	黒田	黒田	17,200円～39,500円	3DK	
	伊塚	上村	11,100円～18,300円	3LDK	
	中郷	上村	9,900円～17,400円	3LDK	
	流宮	上村	11,600円～19,700円	3LDK	
	程野	上村	9,900円～24,400円	3LDK	
	上町	上村	10,500円～26,700円	3LDK	
	下栗	上村	10,800円～17,900円	3LDK	
2号市営	樋口	南信濃和田	7,600円～12,700円	3DK	
	押出第1	南信濃和田	10,300円～18,000円	3DK	
	押出第2	南信濃和田	15,500円～28,100円	2LDK	
	夜川瀬第1	南信濃和田	11,800円～21,000円	3DK	
	夜川瀬第2	南信濃和田	9,900円～32,900円	1DK～3DK	
	西の原	大休	9,700円～26,700円	3K	浴槽無し
3号市営	三尋石B棟	大瀬木	44,600円～72,300円	2LDK～3LDK	オール電化
	夜川瀬第3	南信濃和田	24,000円、37,000円	3DK、3LDK～5LDK	
4号市営	程野	上村	14,700円～24,400円	3LDK	
	押出第3	南信濃和田	20,000円	4DK、4LDK	若者住宅
	夜川瀬第4	南信濃和田	10,000円	1DK	独身住宅
	松原	南信濃和田	7,000円	1DK	

オール電化住宅では、ガス器具を使用できません。三尋石市営住宅では給湯設備を設置していますが、電気調理器（電気コンロなど）は、入居する方の負担で設置することになります。浴槽無しの住宅では、入居する方の負担で浴室に浴槽、風呂釜を設置することになります。駐車場は1世帯1台分のみ、使用料は家賃に含まれます。2台目以降は、団地外で、入居する方自身で探していただくこととなります。若者住宅は40歳未満で同居親族があること。独身住宅は40歳未満で単身者であることが条件となります。

下表2 収入の基準

住宅区分	扶養親族	0人	1人	2人	3人
1号市営	一般階層	3,675,000	4,151,000	4,627,000	5,103,000
	裁量階層	4,695,000	5,171,000	5,647,000	6,123,000
2号市営	一般階層	2,603,000	3,151,000	3,683,000	4,155,000
	裁量階層	3,311,000	3,823,000	4,295,000	4,771,000
3号市営	収入下限	—	4,151,000	4,627,000	5,103,000
	収入上限	—	9,768,000	10,181,000	10,581,000

扶養親族数は、本人を除いた人数で、税法上の扶養ではありません。裁量階層とは、入居者全員が50歳以上の世帯、入居者の中に1級から4級の障害のある方がいる世帯などを指します。程野を除く4号市営は収入の基準無し。なお程野は1号市営の収入基準に同じ。



### ウォーキング講座

生活習慣病の予防には運動が効果的です。正しいウォーキング方法や、ゴムバンド、ボールを使っての筋力づくりなど、体を動かしながら学びます。

#### 対象

概ね64歳以下の方で、前にこの教室に参加していない方

#### 日時

9月12日(火)～12月5日(火)の毎週火曜日(全12回) 午後1時30分～3時  
10月10日(火)を除く。

#### 場所

飯田勤労者体育センター 第1体育館(松尾明)

#### 定員

30人(先着順)

#### 申込締切

8月25日(金)

#### 申込・問合せ

保健課 保健指導係  
内線5518

### 男性のための筋力アップ運動教室

ゴムバンドを使っての運動と、エアロビクスやストレッチ運動を組み合わせた筋力づくりを行います。

#### 対象

概ね64歳以下の男性で、以前にこの教室に参加していない方

#### 日時

9月5日(火)～11月28日(火)の毎週火曜日(全12回) 午後7時～8時30分  
10月10日(火)を除く。

#### 場所

市役所3階会議室

#### 定員

30人(先着順)

#### 申込締切

8月25日(金)

#### 申込・問合せ

保健課 保健指導係  
内線5518

### 美博の自然講座

#### テーマ

八工は完全な変態か

#### 日時

9月14日(木) 午後7時～9時

#### 講師

古田治氏(日本昆虫学会)

#### 場所

美術博物館科学工作室 (正面向かって右側の屋上へ至る階段から直接进入)

資料代 100円

#### 申込・問合せ

美術博物館  
☎0265(22)8118

### 手話ボランティア入門講座

聴覚障害者を講師に、コミュニケーションをとりながら手話を学びます。

#### 日時

#### 昼の部

8月30日(水)～10月11日(水)の毎週水曜日(全5回) 午前10時～正午

9月6日(水)、10月4日(水)を除く。

#### 夜の部

8月31日(木)～9月28日(木)の毎週木曜日(全5回) 午後7時～9時

9月13日(水)を除く。

#### 場所

さんとびあ飯田

#### 定員

昼・夜の部いずれも25人(先着順)

#### 申込締切

8月22日(火)

#### 申込・問合せ

飯田市ボランティアセンター(さんとびあ飯田内) ☎0265(53)3181

### 普通救命講習

9月9日の「救急の日」にあわせ、応急手当の基礎知識や人工呼吸、AEDなどの救命に必要な処置を学びます。

日時 9月9日(土) 午後1時30分～4時30分

#### 場所

飯田広域消防本部

定員 30人(先着順)

#### 申込方法

最寄りの消防署へお越しください。

#### 問合せ

飯田消防署 救急係  
☎0265(22)0119



### 緊急電話

火災を発見! 消防署に連絡 局番なしの119

大変だ! 警察に連絡 局番なしの110

携帯電話からもかかります



### 戦傷病者・戦没者遺族 援護相談所

戦傷病者・戦没者の遺族を対象にした相談所を開設します。日ごろお困りのことなどありましたら、ご相談ください。

相談は、厚生労働省から委託を受けた戦傷病者相談員、戦没者遺族相談員が対応します。

#### 日時

9月13日(水) 午後1時～4時

#### 場所

りんご庁舎3階会議室

#### 問合せ

福祉課 庶務係

内線5373



## サンヒルズいいだ各種講座受講生募集 (飯田勤労者共済会事業)

10月からの講座の受講生を9月1日(金)から募集します。(定員になり次第締め切ります)  
動いている方ならどなたでも受講できます。初めての方もお気軽にご参加ください。

問い合わせ・会場 サンヒルズいいだ ☎0265(26)7090  
申し込みは、事務所まで直接お越しください。  
サンヒルズいいだホームページ <http://www.iidanet.or.jp/sunhills/>

### 教養文化講座 (10月～12月)

講座名	内 容	開講日	時間	定員	受講料	教材費
パソコン 入門コース	初めての方でも大丈夫。パソコンの基本操作、インターネットを楽しく学ぶ入門教室です	午後 月・水(20回)	PM 1:30～3:30	各20人 (最小10人)	23,100円	2,100円
		夜間 火・金(20回)	PM 6:30～8:30			
パソコン エンジョイコース	パソコン活用術を楽しく学び生活に役立てましょう	午後 火・金(20回)	PM 1:30～3:30			
		夜間 月・水(20回)	PM 6:30～8:30			
英会話	講師を囲んで楽しく英会話を学びます レベルに合わせ「これから英会話をしたい人」 コースと中級の各コースが選択できます	午後 火	PM 1:00～2:30	各20人	15,750円	2,000円
		夜間 水	PM 7:00～8:30			
トールペインティング	素材にあったデザインと色で、身近な物に描きます 絵心なくても楽しめます	午後 水(12回)	PM 1:00～3:00	10人	12,600円	実 費

### 教養文化講座 (10月～3月)

茶 道	日本古来の伝統文化の茶道を楽しみましょう 表千家	夜間 第1・2・3火(18回)	PM 7:00～8:30	各10人	12,600円	実 費
		夜間 第1・2・3金(18回)	PM 7:00～8:30			
華 道	お花と心をつなぎ、あなたのオアシスを見つけましょう 池坊	午後 第1・2・3金(18回)	PM 2:00～3:30	各15人	12,600円	実 費
		夜間 第1・2・3火(18回)	PM 7:00～8:30			
着 付	和服(普段着)の着方、いろいろな帯の結び方を 習います	午後 第1・2・3月(18回)	PM 2:00～3:30	各10人	12,600円	実 費
		夜間 第1・2・3月(18回)	PM 7:00～8:30			
書 道	毛筆書道の楷書、行書、草書、細字などを初歩 から勉強します	午後 第1・3火(12回)	PM 2:00～3:30	各15人	8,400円	1,200円
		夜間 第2・4月(12回)	PM 7:00～8:30			
水墨画	水墨画と墨彩画を書けるように、実物を見て 初歩から勉強します	午後 第1・3水(12回)	PM 2:00～3:30	各15人	8,400円	1,200円
		夜間 第1・3水(12回)	PM 7:00～8:30			
フラワーアレンジメント	たくさんの花を上手に飾る方法や、花束作りを 学びます	午後 第2・4月(12回)	PM 2:00～3:30	各10人 (最小3人)	12,000円	実 費
		夜間 第2・4火(12回)	PM 7:00～8:30			
山野草寄せ植え コケ玉教室	季節の山野草を使って、変わり鉢へ寄せ植えや コケ玉作りを楽しみ、お庭や玄関先で鑑賞を してみませんか	午前 第2金(6回)	AM10:30～12:00	各12人 (最小4人)	7,200円	実費 1回1,500円～ 3,000円位
		午後 第1水(6回)	PM 2:00～3:30			
		夜間 第2火(6回)	PM 7:00～8:30			

### 健康増進講座 (シェイプアップクラスのみ10～12月。その他は1カ月単位月々更新)

講座名	内 容	開講日	時間	定員	受講料	
					週1回コース	週2回コース
水 泳	泳げない人でも大丈夫、無理なく効果的な指導 で必ず泳げるようになります 健康作りにも最適です	午前 火	AM11:00～12:00	各18人	1カ月 4,200円	1カ月 6,300円
		午後 金・土	PM 1:30～2:30			
		水	PM 2:00～3:00			
		夜間 火	PM 7:30～8:30			
リフレッシュ クラス	熟年初心者、体力不足の方限定コースです 水中歩行から泳ぎに無理なく進めていきます	午前 金	AM11:00～12:00	各18人	1カ月 4,200円	1カ月 6,300円
		午後 月	PM 2:00～3:00			
アクアシェイプ	アクアピクス(ヌードル使用)30分+水泳30分の バランスの良いプログラムです	午前 水	AM11:00～12:00	各20人	1カ月 6,300円	1カ月 6,300円
		夜間 月	PM 7:00～8:00			
コーディネーション	体力に自信のない方や、肩こり、腰痛、股関節・ 膝痛でお悩みの方でも安心して参加できます	午後 金	PM 7:30～8:30	各18人	1カ月 6,300円	1カ月 6,300円
		夜間 月	PM 8:00～9:00			
アクアピクス	水中でのエアロピクスです 短時間でシェイプアップに効果的なプログラムです	午後 火	PM 2:00～2:30	各30人	1カ月 3,675円	1カ月 3,675円
		夜間 水・土	PM 8:10～8:40			
エアロピクス	リズムに合わせておもしろい身体を動かし、 気持ちよく汗を流しましょう	午前 金	AM10:30～11:30	各30人	1カ月 3,675円	1カ月 3,675円
		午後 水	PM 1:30～2:30			
		夜間 月・火・水	PM 7:30～8:30			
水中健康体操	負担の少ない水中体操、リハビリ目的にも最適です	午後 火・金	PM 2:40～3:10	40人	月6回まで受講可 1カ月 4,200円	
シェイプアップ クラス	シェイプアップ効果の高い有酸素運動と筋力 トレーニングを組み合わせて行います	午後 火	PM 2:00～3:00	30人	3カ月分 9,450円	
フィットネス ウォーキング	ストレッチ+簡単な筋力トレ-ニング+ウォ- キングの理想的なプログラムです 講師は元オリンピック選手の酒井浩文氏です	午後 金	PM 2:00～3:30	制限なし	1カ月 3,150円	1カ月 3,150円
		夜間 金	PM 7:00～8:30			
花架拳& 練功十八法	中国の武術に基づき、花のように美しく舞う 健身術です。古曲によって呼吸法とともに心身を ゆったりと動かしていきます。	午後 水	PM 3:00～4:15	10人	1カ月 4,200円	
親子教室	0～3歳の子どもとその親(祖父母等可)が対象です 親子で、体操、制作、季節遊び等を楽しみます 講師は飯田中央保育園の保育士です	午前 第1・3水 第2・4火	AM10:00～11:30	各20組	1カ月 1,050円	

健康増進講座受講料は3カ月分まで前納が可能です。  
飯田勤労者共済会の会員の方は、年1回に限り受講料の半額(2,625円上限)の割引が受けられます。申し込みの際、会員証を提示してください。  
受講者が極めて少ない場合は、開講しません。曜日、時間等の変更もありますのでご承知おきください。

8/26(土)  
~27(日)

2006

## 第4回飯田市地域史研究集会を開催します

今年の地域史研究集会は、建築という分野を取り上げ、「歴史のなかの町並みと建造物」をテーマにシンポジウムを行います。

### シンポジウム

#### 「歴史のなかの町並みと建造物」

シンポジウムの記念講演では、世界を代表する建築家の安藤忠雄さんをお招きし、「まちづくりは対話から」と題する講演を行います。

安藤さんは日本はもとより世界に数多くのすぐれた建築を発表されていますが、歴史や環境を意識した作品が多く、東京上野の国際子ども図書館や近年の青山表参道ヒルズは、既存の歴史的建造物や風景と共存した現代建築のあり方を示したものです。

また募金による植樹活動や阪神淡路大震災の復興などにも尽力され、日本の将来地域の将来を見据えた幅広い社会的活動を展開されて

きました。

今回の記念講演では、わが飯田の将来のまちづくりに向けての貴重なヒントやメッセージをいただけることが期待されます。

また、長野県や飯田市の文化財審議委員である吉澤政己さんにも報告していただきます。長野県の文化財に関して長年携わっておられる吉澤さんには、専門家の観点から歴史的建造物や町並みのあり方についてのお話を伺います。

伊藤毅さんのコメントを含め、会場のみなさんから御意見をいただきながら、一緒に議論を深めたいと考えています。

### 研究報告会

2日目はさまざまな分野に関する研究報告会です。今年7つの報告を予定しています。

このうち3つは初日に引き続き、地元建築家の方

と歴史研究所の研究者が、飯田・下伊那における建築に関して報告を行います。

また地元の方やこの地域を研究している研究者、美術博物館の学芸員が、近世史・近現代史、自然史など幅広い分野に関して、日ごろの研究成果を報告します。

いずれも飯田・下伊那の地域に関する最新の研究成果を、分かりやすく報告していただけるものと思います。多くの皆さんにご参加いただき、活発な意見交換が行われることを期待しています。



昨年度の研究集会の様子

会場内ではさまざまな催しを行います。講演や報告の合間にお楽しみください。

パネル展示「飯田建造物図集」

アートパフォーマンス

ミニコンサート

書籍販売

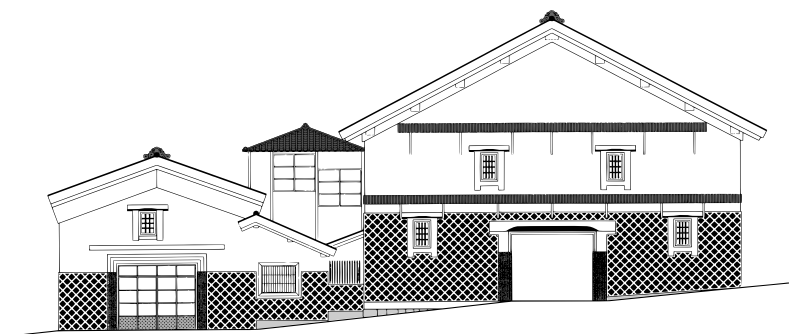

## 講師紹介

建築家 安藤忠雄さん

1941年大阪生まれ。独学で建築を学び、1969年に安藤忠雄建築研究所を設立。環境との関わりの中で新しい建築のあり方を提案し続けている。

代表作に「住吉の長屋」(79年日本建築学会賞)、「六甲の集合住宅」、「光の教会」、「淡路夢舞台」、「ピューリッツァー美術館」、「国際子ども図書館」、「同潤会青山アパート建替計画(表参道ヒルズ)」などがある。

イエール、コロンビア、ハーバード大学の客員教授歴任。97年から東京大学教授、03年から名誉教授、05年から特別荣誉教授。著書に「建築を語る」、「連戦連敗」、「建築手法」など。

阪神・淡路震災復興支援10年委員会の実行委員長として被災地の復興に尽力する。また、瀬戸内海の破壊された自然を回復させるため、中坊公平氏と共に「瀬戸内海オーリーブ基金」を2000年に設立。



### 研究集会 プログラム

8月26日(土)シンポジウム

「歴史のなかの町並みと建造物」

午後1時～5時

記念講演 「まちづくりは対話から」

安藤忠雄さん(建築家)

報告 「信濃の城下町建築」

吉澤政己さん(信濃建築史研究室代表)

コメント 伊藤 毅さん(東京大学教授)

8月27日(日)研究報告会

午前9時30分～午後5時

飯田・下伊那の地域史研究の成果を報告します。

【午前の部 9時30分～】

「建築の魅力と美学」 歴史研究所 金澤雄記 研究員

「地域材の家づくりで考える南信州の景観」

新井 優さん(新井建築工房代表)

「風土・文化・まち・ひと・建築」

木下 光さん(環境プランニング代表プランナー)

【午後の部 1時20分～】

「近世農民の財産についてー相続や離婚をめぐるー」

塩澤 元広さん(歴史ゼミナール近世史ゼミ)

「大日本実行会の成立」 粟谷 真寿美さん(近代史研究者)

「戦後初期、下伊那地域の養蚕農協」 坂口 正彦さん(國學院大学博士課程)

「遠山大地変と埋没林」 寺岡 義治さん(伊那谷自然友の会)

美術博物館 村松 武学 芸員

会場の出入りは自由です。興味のある報告を選択して参加いただけます。

場所

追手町小学校講堂

(登録有形文化財)

参加費

500円(2日間、資料代)

高校生以下無料

駐車スペースには限りがあります。なるべく公共交通機関をご利用ください。

研究員会議を公開します

日時 8月26日(土)

午前9時～正午

場所 りんご庁舎

3階会議室

問合せ



飯田市歴史研究所

電話 0265(53)4670

ホームページ <http://www.city.iida.nagano.jp/iuhr/>

# かさこし子どもの森公園 通信



## これからの予定



### 「土の工房体験学習」

10:00 ~ 12:00、13:30 ~ 15:00  
クリスタルペンダントづくり  
9月2日(土)



### 「木の工房体験学習」

10:00 ~ 12:00、13:30 ~ 15:00  
木のペンダントづくり  
9月10日(日)



### 「なかまの館体験学習」

10:00 ~ 12:00、13:30 ~ 15:00  
ラミネート押し花に挑戦  
8月20日(日)



### 「フリーマーケット」

10:30 ~ 14:00  
場所：風の回廊  
9月3日(日)



夏の風物詩、セミを追いかけてよう



### 「森森探検隊」

13:30 ~ 15:00  
集合場所：なかまの館  
みんな探検隊  
8月19日(土)  
バッタのジャンプ大会  
8月26日(土)  
魚(とと)とりもんどり  
9月9日(土)



### 「食の工房体験学習」

10:30 ~ 13:00 材料費100円  
簡単クレープづくり  
8月27日(日)  
フルーツ白玉づくり  
9月3日(日)



### 理科実験ミュージアム

10:00 ~ 12:00、13:00 ~ 15:00  
ふしぎな貯金箱を作ろう  
8月19日(土)  
入れたはずなのにお金が消える  
プチ凧を作ろう  
8月20日(日)  
パラシュートを作ろう  
8月26日(土)  
超高層タワーを見よう  
8月27日(日)  
8/5(土)・6(日)・12(土)・13(日)  
はお休み。

このほか「アップルけんだまクラブ」「くどうおじさんの紙きり教室」など祝日を中心に楽しい企画がいっぱい!

問合せ 公園事務局 ☎0265(59)8080 FA X 0265(59)8079 <http://www.dia.janis.or.jp/> kazetaro/



## Pick Up プランクトンネットを作ろう

(対象：小学3年生以上)

8月19日(土) 9:00 ~ 11:30

持ち物：ストッキング、2リットルのペットボトル2本

魚や水生昆虫よりもっと小さな生き物・プランクトンを捕まえることができるかな?

今回は、誰にでもできる簡単プランクトンネット作りに挑戦します。ミクロの世界を体験してみよう。



## これからの講座予定

対象：小学3年生以上 基本時間 9:00 ~ 11:00



### 「久米川ジャボジャボ運動会」

8月17日(木) 9:00 ~ 12:00  
定員：30人 持ち物：着替え、水筒、川に入っても良い靴、タオル



### 「写真講座8(成人講座)」

8月23日(水)  
持ち物：カメラ、筆記用具



### 「フジバカマ植え付け大作戦」

8月26日(土)  
持ち物：汚れても良い服装、軍手



### 「草木の秘密をさぐる」

9月2日(土) 持ち物：水筒、筆記用具



### 「絵手紙を作ろう6(成人講座)」

9月7日(木) 持ち物：水筒、筆記用具



### 「サツマイモや大豆の収穫」

9月9日(土)  
持ち物：汚れても良い服装、軍手、水筒、帽子

天竜川総合学習館

# かわらんべ 通信

申込・問合せ

天竜川総合学習館かわらんべ ☎0265(27)6115

<http://www.tenjo.go.jp/kawaranbe/>

飯田清掃 盆のくみ取り案内

お盆の期間のくみ取りは次のとおりとなります

	8/10	11	12	13	14	15	16	17	18
曜日	木	金	土	日	月	火	水	木	金
業務				x					

= 平常業務

= 下記にお電話いただき、音声案内にそって、携帯電話へ電話をお願いします。休日料金ですがくみ取りは行います。

x = くみ取りはお休みです。

問合せ 飯田清掃(株) ☎0265(23)3311

本町1丁目再開発ビル  
りんご庁舎2階  
総合窓口なら、  
お仕事の帰りに  
住民票をとることができます。

りんご庁舎総合窓口では  
平日 午前8時30分～午後7時  
土曜日 午前10時30分～午後7時  
各種証明の発行をしています

環境レポート (平成17年度 環境計画年次報告書) No.4

平成17年度「環境レポート」から、今回は「温暖化防止」を報告します。

地球温暖化とは、「温室効果ガスの増加で地球が大きな温室に入った状態になり、平均気温が上昇する現象」です。

「21いいだ環境プラン」では、温室効果ガス総排出量を、平成2年に比べて平成22年までに10%削減することを目標にしています。平成15年は、平成2年に比べて4.6%削減できました。

温室効果ガスの大部分を占める二酸化炭素の約半分は家庭で使うエネルギー消費により発生しています。日常生活での省エネで温暖化ストップができます。

昨夏、環境省では夏のエアコン温度設定を28にして、薄着で過ごす「クールビズ」を呼びかけ、推計で約46万トンの二酸化炭素を削減したと発表しました。これは、約100万世帯の1カ月分の二酸化炭素排出量に相当します。

本年も「クールビズ」の取り組みをお願いします。

【家庭でできるCO2排出削減例】

- 車に乗らない、アイドリングストップ
  - ・・17%削減
- 夏の薄着、冬の厚着で冷暖房の節約
  - ・・5%削減
- 電化製品のコンセントを抜き、待機電力の削減
  - ・・5%削減
- 不用品を買わないで、ごみを半減
  - ・・3%削減



問合せ 環境課 環境政策係  
☎0265(22)4511 内線5246

各種相談所 相談は無料、秘密は厳守します。

相談名	日時	場所	問合せ
家庭児童相談 (電話でも可)	毎週月～金曜日 9:00～17:00	りんご庁舎2階	子育て支援室 内線5301
教育相談	毎週月～金曜日 9:00～17:00	教育委員会棟 3階	教育相談室 内線3581 専用電話(FAX兼用) ☎0265(53)8730
行政相談	8月8日(火) 13:00～16:00	りんご庁舎3階	庶務課 内線2111
結婚相談	8月6日(日) 8月20日(日) 13:30～16:30 受付15:00まで	さんとびあ飯田 (福祉会館・東栄町) 本人の相談が原則 写真1枚が必要	社会福祉協議会 ☎0265(53)3180
こころの相談日	8月11日(金) 8月25日(金) 13:30～16:30	市役所 保健センター	保健課 内線5515 (予約制)
子育て相談	毎週月～金曜日 9:00～17:00	飯田中央保育園 (地域子育て支援センター)	飯田中央保育園 ☎0265(22)4133
障害のある方 または ご家族の相談	毎週月～土曜日 9:00～17:45 (第1水曜日は17:15まで)	さんとびあ飯田	ハーネットいいだ ☎0265(56)4474
消費者相談	毎週月～金曜日 9:00～17:00	りんご庁舎3階	男女共同参画課 内線5352

相談名	日時	場所	問合せ
国税に関する相談	9月29日(金) 10:00～15:00	市役所本庁舎1階	税務課 内線5141
女性の 相談 の ため	悩みごと	毎週月～金曜日 9:00～17:00	りんご庁舎2階 児童課 内線5347
	法律相談	8月22日(火) 13:30～16:30	りんご庁舎3階 男女共同参画課 内線5351(予約制)
心配 ごと 相談	特別	毎週火曜日 13:00～16:00 受付15:00まで	さんとびあ飯田 社会福祉協議会 ☎0265(53)3180
	一般	毎週月～金曜日 9:00～17:00	
法律相談 (現在係争中のものは除く)	8月11日(金) 13:00～17:00	さんとびあ飯田	社会福祉協議会 ☎0265(53)3180 (予約制)
ボランティア相談	毎週月～金曜日 9:00～18:00	さんとびあ飯田	社会福祉協議会 ☎0265(53)3180
外国語 相談	ポルトガル語	毎週火・木曜日 13:00～17:00	外国人総合相談窓口 (市役所本庁舎1階) 男女共同参画課 内線5351
	中国語	毎週水曜日 13:00～17:00	
		毎週金曜日 13:00～17:00	

市長の留守番電話 ☎0265(23)8181

市民の皆さんの  
ご意見ご相談をいつ  
でもお受けします。

# 遠山郷の文化探訪



**大野のトチノキ群** (おおののとのきぐん)  
飯田市上村

トチノキは深山の谷間に多く、長野県の代表的な夏緑広葉樹です。その実は、現在でも貴重な食料とされています。上村の下栗地区大野には、3本の見事な巨木があり、中でも写真の木は、環境省の巨樹・巨木調査で全国屈指のものとしてされています。

## 美博だより

上郷考古博物館 ☎ 0265(53)3755

### 上郷考古博物館夏季展示 飯田の遺跡 速報展

飯田市内における最近の発掘調査成果をいち早く多くの方に知っていただくために開催します。併せて、上村・南信濃地区の遺跡・遺物も展示します。

上郷栗屋元遺跡では縄文土器の躍動感を、松尾上溝11号古墳では墳丘から発掘された多くの副葬品をご覧ください。飯田城下町遺跡での陶磁器や茶道具からは、江戸時代の町人の暮らしぶりを垣間見ることが出来ます。それぞれ、写真や遺物などを用いて紹介します。昔の人々の暮らしぶりに想いをはせてみてはいかがでしょうか。

また、上村・南信濃地区は、中部高地における西側文化の玄関口であることから、興味深い遺跡・遺物が数多くあります。軒松遺跡、尾ノ島館遺跡、十原神社前遺跡などを紹介します。



尾ノ島館遺跡から出土した壺

**展示期間** 7月15日(土)~9月18日(祝)

**開館時間** 午前9時半~午後5時(入館は4時半まで)  
**休館日** 毎週月曜日(祝日の場合は翌日)  
**観覧料** 一般200円(160円)、高校生150円(120円)、小中学生100円(80円) (内は20人以上の団体)

## 文化ガイド

●飯田文化会館 ☎ 0265(22)3300

### コンサートア・ラ・カルト Vol.25 秋の彩コンサート



**9月24日(日) 13:30開演**  
飯田人形劇場

出演・トリアングロ(相川麻里子(ヴァイオリン)、啼鵬(バンドネオン)、高田元太郎(ギター))  
・音山野サクソフォン・クアルテット(サクソフォン四重奏)  
・桜井絵美(ピアノ独奏)  
チケット 500円(小学生以上・全席自由)  
好評発売中!

### 白井剛 凱旋公演 アパートメントハウス1776 アルディッティ弦楽四重奏団+ケージ+白井剛

**9月4日(月)**  
19:00開演  
飯田文化会館ホール



白井剛 ©Ryou Shirai

飯田市出身、コンテンポラリーダンス界で若手1の呼び声高い「白井剛」と、世界最高の現代音楽カルテット「アルディッティ弦楽四重奏団」との出会いが創り出す世界をお楽しみください。

ジョン・ケージ「44のハーモニー」  
~アパートメントハウス1776より  
ダンス:白井剛 演奏:アルディッティ弦楽四重奏団  
このほか、アルディッティ弦楽四重奏団による、ベートーヴェン「大フーガ」などの演奏もあります。  
チケット 一般:3,500円 高校生以下:1,500円  
(全席自由) 文化会館ほかで好評発売中!

飯田市の人口(7/1現在) 人口=107,656人(前月比-27)男51,627人/女56,029人 世帯=37,397戸(前月比-1)

発行・編集:飯田市役所企画部情報推進課 / 〒395-8501 長野県飯田市大久保町2534 TEL.0265(22)4511 FAX.0265(53)4511 インターネット <http://www.city.iida.nagano.jp/>



古紙配合率100%白色度70%の再生紙



大豆インキを使用し、環境に配慮した広報紙作りに努めています。

[ 広報いいだ ] 2006.8.1