



あけまして
おめでとうございます



特集

合併協議を進めます

橋南公民館もちつき大会
大地の恵みに感謝して
みんなで作った鏡もち
飾って願う家族の幸せ
今年もよい年になりますように

合併協議を進めます

上村・南信濃村との法定合併協議会設置

【今までの経過】

- 8月9日 飯田市・上村・南信濃村、3市村での第1回任意合併協議会開催
- 11月16日 各地区にて市政懇談会の開催
- 12月9日 飯田市議会合併特別委員会で市長の判断を了承
- 12月14日 3市村で法定合併協議会設置議案の議決
- 12月16日 3市村での法定合併協議会の設置

今回の特集は、市政懇談会や住民意向調査を通じて、法定合併協議会設置に至るまでの牧野市長のさまざまな思いを市民の皆さんにお伝えします。

市政懇談会 住民意向調査を実施

昨年10月、市長に就任したわたしは、合併に対しての継続性を尊重すべくと考へ、前市長の考えに沿った形で手続きをここまで進めてきました。その内容は、3市村の協議に基づく住民説明資料を作成、これを市民の皆さんにお示しし、18地区すべての地区で市政懇

談会を実施、すべての会場においてわたし自身が実際に市民の皆さんのご意見をお聞きする、そういった機会を設けさせていただきました。さらに、市政懇談会の席上でお配りしたアンケート調査や、約2千人の市民の皆さんを対象に意向調査を実施し、合併に対するご意見を伺ってまいりました。

わたしが検討した 4つのポイント

わたしが、飯田市の地域運営を預かるものとして、また、飯田下伊那地域の広域運営について考えていかなければならないものの立場として、検討を加えてきたポイントは次の4つです。

自立度が低い飯田市において、1市2村の合併後も私が公約している「飯田のパワーアップ」が図っていかれるかということ。国がどこまで下支えを続けてくれるかということ。それがいきなりなくなることはなれば当然地方にとっては大きな打撃になる。ご存じの通り、地方一揆といわれるような状況で、国と地方の間で今熾烈な綱引きが展開されている状況であること。

合併を申し入れてこれら2村の状況のこと。地域の自立度という観点からみると、やはり非常に厳しい状況にあるということ。これは事実であり、実際に住民の説明資料としてつくりました財政シミュレーションにおいても、2村単独でこれから生き残っていくのは、極めて厳しい状況が予想されること。

市町村のあり方研究会を組織して、飯田下伊那地域全体をどのように考えていくか、検討してきた広域連合の機能をどのように考えていくかということ。



上村 芋掘りを楽しむ園児たち



南信濃村 全村民が集う運動会の一場面

不安定で 先行き不透明な要素

地域の運営上、本来わたくしが最も望ましいと思っいるシナリオは、飯田市の経済的自立度アップの見通しが立つまで、2村には自らの合理化と国の下支えで頑張ってもらい、その後合併していくというものです。飯田市の自立度がある程度高くなってくる、あるいはその見通しが立つてくるということになれば、一般的な自立度の高い都市、例えば浜松市のような合併と同じように、十分地域の体力を持っていてを前提に合併についても考えていくことができます。

しかし、国の三位一体改革、特に将来の地方交付税交付金のあり方など、非常に不安定で先行き不透明な要素があり、今後、国の下支えというものが現状を下回っていくことになれば、2村に対しても極めて厳しい状況が待っているということになります。

南信州広域連合の連合長としては、もしこのような事態に陥った場合、当然そうしたことを看過することはできないと考えています。しかし、現状の枠組みの中でこうした事態に対応することは、まだ実際上困難だと思っております。わたし自身としては、広域連合の強化というには必要と考えているところですが、こういった対応整備が整っていくのかということも現状では不透明な状況です。

また、経過を考えても上村・南信濃村と飯田市の信頼関係の構築という立場から、こういった事態に対して飯田市がこれを看過することはできません。ということも事実です。

飯田市の住民意向調査結果 (有効回答者数2,400人 会場分+郵送分)

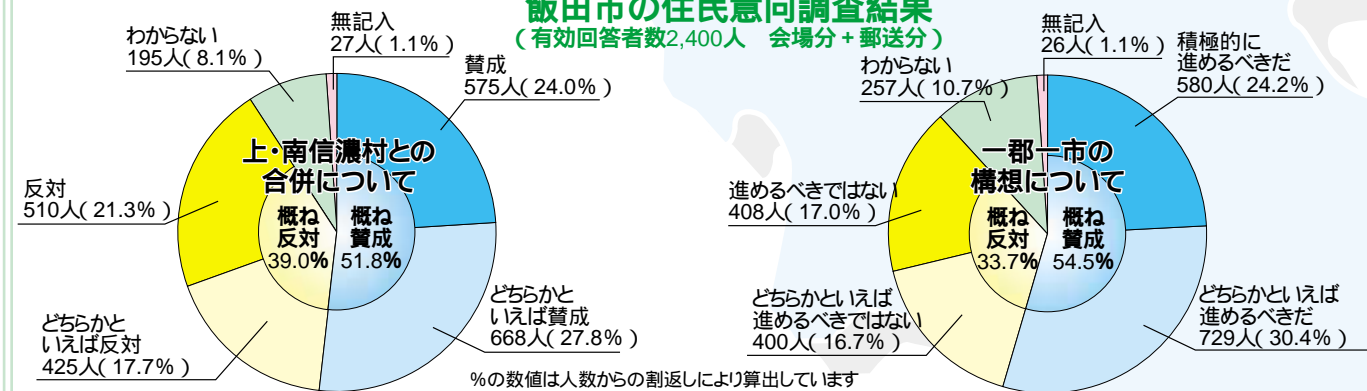

足下の現実を見つめ 飯田のパワーアップ

今回の市政懇談会や住民意向調査を踏まえて、わたし自身の判断をしたいと考えていました。やはり各地区懇談会における市民の皆さんのご意見やアンケートの結果から読みとってみても、この選択はとてつもなく悩ましいものだと感じているところではあります。

そういった意味で今回の判断については、経済的自立度が低い飯田市にとつてぎりぎりの選択という認識でありますが、わたしの判断としては、南信州全体の将来を見据えた選択として1市2村の合併協議を進めてまいります。

今後の国と地方のあり方など大きな動向からみても、このぎりぎりの選択であるということに鑑み、当然、バラ色の新市建設計画といった考え方でいくわけにはいきません。合併特例債の使い方についても、当然極めて慎重な立場から飯田の経済的自立度を上げていくために必要なプロジェクト、あるいはその環境を整えるために必要なインフラの整備に限ってそれを使っていきたいと考えています。厳しい財政運営については市民の皆さんの一層のご理解を求め次第でございます。



市長記者会見風景

また広域連合の連合長の立場からも、すべての市町村がこの厳しい時代にあつて一致協力し、飯田下伊那地域全体の経済的自立度を上げていく方向で、各町村の意識が調うよう努力していきたいと思っております。

そういった意味で広域連合の機能強化に向けてのアクションをおこしていきたいと考えているところであります。

今回の意向調査を見ましても、合併に慎重な市民の皆さんが相当数おられる中で、市長としての判断でございまして、将来、子々孫々に禍根を残すことがないようしつかりと足下の現実を見つめ、飯田のパワーアップのために全力を尽くす所存です。

また上村・南信濃村の皆様方とは、これから共に、文化経済自立都市の実現に向け努力していきたいと考えておりますので、よろしくご理解いただければと思っております。

助役の退任・就任

古井助役から小木曾助役に



引き継ぎ風景



小木曾新助役

11月29日、古井武志助役が退任し、小木曾博人さんが助役に就任しました。

古井さんは、昭和31年に市役所に入り、治水対策部長、企画財政部長などを歴任。退職後、平成8年4月に助役に就任し、市政運営にご尽力いただきました。一方、小木曾助役は、八十二銀行に入行、経営管理部長、金融市場部長などを歴任。退職後、投資顧問会社社長に就任。同日付で退任し、助役に就任しました。よろしく申し上げます。



カナダのお金を眺める子どもたち

11月21日、地場産業センターで開催。17カ国の方々が、特産品や各国の代表的な料理を持ち寄りました。集まった皆さんは、自慢の料理に舌鼓をうち、また、歌や太鼓に合わせて一緒に踊り、お互いの文化を感じながら、楽しい時間を過ごしました。

市政懇談会 貴重な意見を頂く



鼎文化センターでの市政懇談会風景

11月16日～29日、市内全18地区で行いました。飯田市・上村・南信濃村任意合併協議会が作成した資料をもとに、1市2村の合併協議について、市長が市民の皆さんからご意見をお伺いしました。



第1分科会風景

11月25日、三遠南信地域の関係者600人が一堂に会し、「新たな歴史の扉を拓く～三遠南信からの発信～」をテーマにサミットを開催しました。

今年で12回目を迎え、全体会では、牧野飯田市長が今後のサミットに向けての提案を行い、今後の三遠南信地域の一体的な発展に向けて、より一層の連携や交流を深めることが確認されました。



全体会風景

「夢・大江礒吉の」演劇公演 人権を考える機会に



島崎藤村の小説「破戒」のモデルとされる下殿岡出身の「大江礒吉」の生涯が初めて劇化され、演劇塾が熱演。国際人権デーの12月10日を皮切りに12日まで4公演が行われ、3,700人という多くの方が観賞しました。

飯田国際交流の夕べ

お互いの文化を感じて



アフリカ太鼓で盛り上がる

現代版

養生訓

尿管結石症

尿管結石症は、左右どちらかの背中から腰にかけて突然激的な痛みで発症します。ときに嘔気・嘔吐を伴います。老若男女、性別にかかわらず生涯20人のうち1人の割合でこの尿管結石症にかかるといわれています。すでに経験したことがある方も多いのではないのでしょうか。その痛みの原因は腎臓と膀胱をつなぐ尿管に石が詰まり、尿路がばんばんに膨らむことで出現します。命に関わるほど重症化することはまれですが、痛みが非常に強いのが特徴です。若くて健康な男性が転がり回るほど痛がって受診され、石が出るとケロツとして帰るということもよくあります。

石は5ミリにも満たない小さなものであることが多いのです。尿管結石症を疑う痛みが出たら早めに医療機関を受診し鎮痛薬をもらってください。ただし虫垂炎や腹部大動脈瘤など、似た痛みの症状で発症することがありますので、しっかりと診断をつけてもらうことが大事です。体の外から衝撃波をあてて石を砕く体外衝撃波結石破砕術という治療もあり、患者さんが希望する場合や大きな石の場合は、この治療を行うことで石を早く出すことができます。まれに、ばい菌が感染して熱が出たり腎機能が悪くなるような石には、外科的な処置を行うこともあります。

尿管結石症は早期に治療すれば腎臓その他尿路臓器に後遺症が残ることはまずありませんが、治療を途中で中断してしまうと腎機能が低下したり尿管が狭くなることがありますので、これよりいっしょと言われるまで治療を続けてください。

尿管結石ができるにはいろいろな原因があります。

市立病院 泌尿器科
石川 雅邦 医師

体質が原因であったり、食生活が原因であったり、尿の流れ道に問題があったり、尿します。原因を細かく挙げるときりがありません。大まかな予防としてバランスの取れた食事を摂り、水分摂取を心がけ、トイレを我慢せず、カルシウムが含まれた食品をよく摂ることを説明させて頂いています。これらは他の病気の予防にも良いことなので毎日の生活で注意していただければと思います。



飯田市立病院
〒395-8502 飯田市八幡町438
TEL.21-1255

飯田市立病院 高松分院
〒395-8503 飯田市上郷黒田341
TEL.22-5060

散歩道にて

飯田市長 牧野光朗

その1 「散歩の楽しみ」

正直、今回のエッセー連載の依頼があったときにはかなり困りました。これまで自分の身のまわりのことを中心にした文章を、あまり書いたことがなかったからです。けれども「水引型地域運営」を標榜する私にとって、これも市民の皆さんと結びつく契機の一つになれば、と考えまして、謹んでお引き受けすることにしました。どうぞ宜しくお願いします。

さて、エッセーのタイトルからもお分かりのように、私は散歩が好きでよく愛犬を連れて朝霧に煙る八幡の森の中を、ぼーっとしながら歩いていきます。また、毎月第2日曜の早朝にりんご並木で催されている「モーニングウォーク」にも参加して、街歩きを楽しんでいます。

振り返ってみれば昔から、勉強や仕事をしていても、煮詰まってくると家を飛び出して近くを歩き回っておりまして。歩いていての内に、何となく考えがまとまってきたり、新しいアイデアが浮かんだりするものです。

ドイツ・ハイデルベルクにある「哲学の道」も、ネットカー川沿いに中世の趣を色濃く残す旧市街の風景を、楽しみながら歩ける散歩道です。ドイツ人の散歩好きは世界的に有名ですが、哲学者達も散歩をしながら自らの考えをまとめていたのかも知れません。

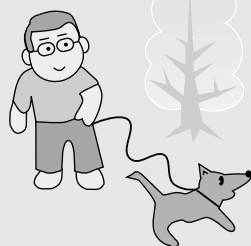

わたしの ひとこと

遊び心と癒の時を

たけい
川路竹宵 代表
せきじまともひろ
関島友弘 さん

市民の ひろば

昨年1月、大分県へ「地域づくり」をテーマに視察に行く事となりました。コースにあった臼杵市の街を散策する中で、「竹宵祭り」が街興しとして定着し多くの観光客を迎え入れている事を知りました。祭りの規模の大きさと効果を実感し、素朴な中に幻想的な温かみを漂わせる竹宵にのめり込みました。その後「どんなものか川路なりにやって見よう!」という事になり、大晦日の夜、川路神社の参道で実施したところ大変な好評を得ました。また、夏休み子ども体験教室での都会の子どもたちとの製作や多くの方に賛同いただき楽しい



一時を過ごせた全国オートキャンプフェスティバル(売木村で開催)での製作演出など、何回も参加要請がありました。回を重ねる度に竹宵の製作や演出に工夫を凝らし、内容が豊かになってきました。会員30余名の仲間と共に、普段の生活から開放され子ども心に帰ったような、そして満足感の残る

「川路竹宵」を地区の事業として発展させていきたいと思えます。

今年は、竹へのこだわりから、竹を破碎堆肥化したものを施用した水田に餅米を栽培し、おいしいブランド米として飯田の菓子原料として使ってもらい、また、野菜への施用と竹の皮や竹の子の生産に結びつく竹林の整備も行い、域産域消のモデルとして、竹と結んだ川路づくりを目標に進めます。

なまびこトーク

- 毎月市民の皆さんに、
1. 私の健康法
 2. 感動したこと
 3. 今ががんばっていること
 4. まちづくりへの提言

4つの項目の中から選んで語っていただき、次の方にバトンタッチする「リレートーク」です。次はあなたの番かも・・・

先月の小澤恭子 さん(上郷)から

私の健康法

北原みずゝさん(上郷)

ここ数年、何かと忙しい毎日を送っています。60歳を過ぎ、体だけは大切にしようと思いつつも、つい無理をしてしまいます。

そんな毎日の中で、私にはとっておきの「幸せの時間」があります。忙しかった1日が終わり、夕食の準備をしながら聴くお気に入りのCD。大好きなフジ子・

ヘミングのピアノCDをかけ、じゃがいもを切り、人参を切ります。1枚聞き終わる頃には、主人の大好きなシチューが出来上がります。1日の疲れがいやされ、美しいピアノの音色と共に、幸せな気持ちで家族の夕食を作る・・・今私の一番大切なのは、そんな「幸せの時間」です。ささやかだけれど、それが何よりの健康法だと思っています。



ぼくのゆめ わたしのゆめ

もっと速く
走りたい

かわかみ まどか
川上円佳さん
(三穂小6年)



私は5年生のころから陸上をやっています。走ることが前より好きになってきました。全国大会にも、5年・6年と2回出場することができ、両方とも7位でした。

そこで、将来の夢は陸上をずっと続けて日本の中で1番になれるようにしたいというのが私の夢です。

好きな走ることを続け、いろんな人と対戦してみたいと思います。

その夢に向かって週に1・2回ある練習をしっかりとやっていきたいです。

日ごろ感じていること、市政に対するご意見・ご質問、「広報いいだ」の感想など、広報聴取係までお寄せください。



(22)4511 内線(2125)



ikouhou@city.iida.nagano.jp

市役所が「のよし」です



民生委員・児童委員が 改選されました

昨年12月1日で民生委員・児童委員の改選が行われ、定数210人のうち半数近くの方が任期を終えて交替しました。

民生委員・児童委員は、市民の皆さんの相談相手になり、また、地域と行政機

関とのパイプ役となるため、ボランティア精神をもって活動していただいている方々です。

各委員は個人の秘密を守ります。何か困ったこと、悩みごとがありましたら、お気軽にご相談ください。

地域の民生委員・児童委員がわからない場合は、各地区の会長（左表）、福祉課または市役所各支所にお問い合わせてください。

問合せ 福祉課

内線5316

各地区の民生委員・児童委員会長

地区	氏名	電話番号	地区	氏名	電話番号
橋北	沖津 敦司	23-2262	千代	山口 房子	59-2227
橋南	柴田 袈裟喜	22-0334	龍江	三石 正直	27-3414
羽場	梨原 卓郎	23-3345	竜丘	下平 威彦	26-9187
丸山	池田 延史	22-2335	川路	宮嶋 眞治	27-2211
東野	矢嶋 勝幸	24-8923	三穂	宮下 幹雄	27-2127
座光寺	櫛原 廣実	23-0962	山本	岡庭 忠臣	25-2471
松尾	石塚 康夫	24-4507	伊賀良	熊谷 邦雄	25-7126
下久堅	三石 隆	29-7313	鼎	伊野 昭次	23-1485
上久堅	福与 千穂子	29-7106	上郷	田中 桂	23-3828

2005年農林業 センサスにご協力を

農林水産省では、2月1日現在で、農林業に関する統計調査を実施します。これは、5年ごとに実施しているもので、農林業経営者の経営状況を明らかにする目的で行います。

1月中旬から調査員が農林業関係者のお宅に伺います。ご協力をお願いします。

問合せ

企画課 情報統計係

内線2243

保育所、幼稚園の 書類調査・児童面接

4月1日から新たに保育所、幼稚園に入所を希望する方は、希望する保育所などで書類調査と児童面接を受けてください。日程は説明会で配布した日程表でご確認ください。なお、児童面接には、必ず子どもと一緒に出席してください。

市役所の電話番号は☎(22)4511です
1月15日号は休刊です

同じ保育所などに引き続き入所する場合は調査や面接の必要がありません。日程の都合がつかない方は、希望する保育所などに連絡し、1月末までにりんご庁舎内児童課で書類調査を受けてください。

持ち物 印鑑

問合せ 児童課 保育係

内線5341

鳥獣を農地に 近づけないために

サル、イノシシ、カラスなどの鳥獣による農作物の被害地域が拡大しています。収穫期の被害を防ぐためには、冬季からの対策が必要です。次の点に注意しましょう。

農地に食べ物を残さない、置かない

果樹や野菜が取り残してあったり、農地に野菜くずなどを捨てたりすると、鳥獣を餌付けしてしまうことがあります。

隠れ場所を作らない

畑周辺のやぶは絶好の隠れ場所になります。草刈りをして近づきにくくする必要があります。

植え付けや剪定を工夫

山に近い農地の作物は野生動物に食べられやすいため、植え付けや剪定を工夫したり、柵やネットなどで困ったりすることもお効果的です。

被害を防ぐための設備や資材の購入補助制度があります。詳細はお問い合わせください。

問合せ

農政課 生産振興係

内線3519

新企画

「散歩道にて」

6ページ

今月から牧野市長が、広報いいだ1日号に登場します。内容は、牧野市長が、ふと目にとめたこと、日頃から考えていること、市民の方へのメッセージなど。ご期待ください。

**老人保健の
入院時減額制度**

市民税非課税世帯で、老人保健該当者の方が入院された場合、窓口でお支払いいただく一部負担金と食事代が減額されます。

該当の方は、あらかじめ申請をし、入院する時に医療機関へ「減額認定証」を提示していただくと、申請した月から減額されます。

減額内容 左表参照

対象	一部負担金 上限額 (1カ月)	食事代 (1日)
一般の老人保健該当者	40,200円	780円
市民税非課税世帯	24,600円 に減額	90日以内 650円に減額 91日から 500円に減額
市民税非課税世帯で 年金収入65万円以下等の方	15,000円 に減額	300円 に減額

申請方法

老人保健医療受給者証と健康保険証を持参し、保健課医療給付係、市役所各支所またはりんご庁舎市民証明コーナーで手続きをしてください。

問合せ

保健課 医療給付係
内線5526

歴史研究所

1月の月例研究会

歴史研究所では、毎月1回研究員が研究内容を報告し、意見交換する会を行っています。お気軽にご参加ください。事前の申し込みは必要ありません。

日時 1月29日(土)
午後2時～4時

場所 歴史研究所研修室
(市役所上郷支所庁舎)

内容

「地域女子青年団の思想と行動」

今まであまり論じられてこなかった「女子青年団」に焦点をあて、戦後史のそれもごく初期の問題を多角的にとらえてみます。まだ初歩的な研究

段階ですが、参加者の皆さんと一緒に考え、現代の男女関係の一つの原点である、戦後初期の「女」たちの声を聞き取ってみたいしょう。

報告者

大串潤児(信州大学文学部助教・歴史研究所客員研究員)

問合せ 歴史研究所

☎(53)4670

**美博市民ギャラリー
会場使用抽選会**

美術博物館市民ギャラリーは、市民の皆さんの文化艺术活動発表の場です。

使用したい方は、抽選会を行いますのでお越しください。

抽選日時 2月6日(日)
午前10時

場所 美術博物館 講堂

申込資格

飯田・下伊那に住所がある個人または団体で、自然、人文、美術および文化芸術に関する創造活動の発表であること。

問合せ 美術博物館

☎(22)8118

**書き損じはがき収集
キャンペーン**

飯田ユネスコ協会では、「ユネスコ・世界寺子屋運動」の一環として、書き損じはがきを収集し、換金して、教育の機会に恵まれなかった方々の教育に役立てていきます。

集められたはがきは換金後、アフガニスタン、インド、ベトナム、カンボジアなどで活用されます。

アフガニスタンでは、1枚のはがきが鉛筆7本になります。皆さんのご協力をお願いします。

収集方法

市役所生涯学習課または市役所各支所までご持参ください。郵送の場合は、生涯学習課までお送りください。

収集期限

3月20日(日)

送付・問合せ

〒395 8501
飯田市大久保町2534
飯田市教育委員会
生涯学習課

内線3571

**国の教育ローン
受付中**

国民生活金融公庫では、高校・大学などに進学または在学中の子どもの持つ方のために、「国の教育ローン」を取り扱っています。

融資限度額 学生1人につき200万円以内

金利 1.70%(平成16年11月14日現在)

返済期間 10年以内

融資相談会開催

1月17日(月)・2月17日(木)
午前10時～午後5時

1月18日(火)・2月18日(金)
午前9時～午後4時

場所 りんご庁舎3階

詳細はお問い合わせください。

問合せ 国民生活金融公庫 伊那支店

☎0265(72)5195

1月の納税

納期

1月31日(月)

税目

市県民税(4期)
国民健康保険税(1月分)

納税には便利な口座振替をご利用ください

**青少年健全育成推進大会
暴力追放市民大会開催**

子どもの健全な育成と暴力の追放に市民が一体となり取り組んで行くための大会です。

日時 1月16日(日)
午後1時～4時20分

場所 文化会館

内容

現況報告 「飯田地方の暴力団情勢について」
・飯田警察署 内川源一郎氏
講演
「子どもの心を育てる」
・講師 杉原五雄氏
(1200自然田舎塾代表)

問合せ

生涯学習課 内線3573
交通防災課 内線2433

**薪割り体験
してみませんか**

木材は、再生可能でクリーンな燃料であり、市ではこうした木質バイオマスエネルギーの利用促進に努めています。今回は、木材から薪を作り、実際に薪ストーブで燃やしてみます。

対象 小学生以上

日時 2月6日(日)
午前10時～正午
少雨決行です。

場所 野底山森林公園

内容

おの、薪割り機を使っての薪割り体験
薪ストーブの展示・説明・実演

持ち物 軍手、作業のできる支度、雨具

募集人数 50人(先着)

申込締切 1月27日(木)

申込・問合せ 林務課

内線3537

**新日本フィルハーモニー
交響楽団飯田演奏会**

日時 2月12日(土)
午後6時30分開演

場所 文化会館

演奏曲目

J・シユトラウス / 喜歌劇「こつもり」序曲
シヨパンノピアノ協奏曲

第1番水短調作品11

ベートーヴェン / 交響曲第6番へ長調「田園」作品68

指揮 広上淳一

ピアノ 小山実稚恵
チケット

S席 6,000円
A席一般 4,000円
(高校生以下 2,000円)
全席指定・小学生以上

申込・問合せ 文化会館

☎(23)3552

学生に

飯伊の就職情報を提供

ハローワーク飯田では、平成18年3月に大学・短大・

高専・専修学校を卒業する

予定の方で、飯田・下伊那

地域に就職を希望する方に

飯伊の就職情報・企業情報

などを提供します。登録制

のため、情報提供を希望する

方はお申し込みください。

登録方法 次の内容を明

記し、郵送またはFAX

してください。

氏名(ふりがな)

生年月日

年齢

現住所および帰省先の住

所(郵便番号、電話番号

も明記してください)

在籍学校・学部・学科名

資料等の送付先(現住所

または帰省先のいずれか

を選択)

申込者(本人・家族の別)

産業別最低賃金

	産業の別	時間額	効力発生日
改正	電気機械器具、 情報通信機械器 具、電子部品・デ バイス、精密機械 器具製造業	748円	平成16年 11月27日
改正	一般機械器具、 自動車・同附属品、 船舶製造・修理業、 船用機関製造業	759円	平成16年 11月27日
改正	各種商品小売業 (百貨店等、衣・食・ 住にわたる商品 を販売する事業 所)	724円	平成16年 12月31日
据置	印刷、製版業	732円	平成15年 12月31日

精皆勤手当、通勤手当、家族手当は最低賃金の対象となりません。

登録された内容は本人の承諾なく企業などへ提供することはありません。

登録先

〒395 8609

(専用郵便番号につき住所は不要)

ハローワーク飯田学卒係

FAX(23)5715

登録締切 3月31日(木)

情報提供の内容

企業ガイドブック、求人

情報等(作成次第送付)

就職面接会の案内(5月、

11月に開催予定)

その他の就職情報(随時)

問合せ 産業労政課

内線4419

Eメール

santou@city.fida.nagano.jp

☎(22)2635 飯田労働基準監督署

動物園の休園日

1月11日(火) 13日(木)
17日(月) 24日(月)
31日(月)
2月 7日(月) 14日(月)

問合せ 動物園
22-0416

産業別最低賃金改正

長野県内の特定の産業の労働者に適用される「産業別最低賃金」の一部が改正されました。

この機会にぜひ賃金をご確認ください。

問合せ

**飯田運動公園施設
利用受付開始**

平成17年度の飯田運動公園野球場・多目的グラウンド・弓道場の利用申込の受付を開始します。

受付開始日 2月6日(日)

申込・問合せ

飯田運動公園管理事務所

☎(25)5588

**萩元晴彦さんの
ビデオを見て語る会**

「萩元晴彦ホームタウンコンサート」は今年で10周年を迎え、5月27日には、ジュリアード弦楽四重奏団を招きます。そのプレイベントとして、飯田市出身のプロデューサー故萩元晴彦氏の音楽番組の原点「オーケストラがやってきた」を鑑賞し、司会者マリ・クリステイ・又氏を迎えてトークショーを行います。

日時 1月27日(木)

午後7時開演

場所 文化会館

会費 500円

問合せ 文化会館

☎(23)3552

**母子家庭などに
なられた方へ**

母子家庭などになられた方に、条件により児童扶養手当が支給されます。
支給条件

公的年金を受けることができない方で、18歳以下

の子ども(障害をお持ち)

の方の場合は20歳未満)

を監護している母親や、

養育をしている方。

ほかにも所得制限などが

あります。詳細はお問い合わせください。

問合せ 児童課 家庭係

内線5347

松川入財産区選挙

立候補届出説明会

日時 1月18日(火)

午後2時～3時30分

場所 市役所議会棟第1

委員会室

告示日(立候補届出日)

日時 1月25日(火)

午前8時30分～午後5時

投票日 1月30日(日)

問合せ 選挙管理委員会

内線5631



**国・県・市一日合同
行政相談所開設**

国・県・市の機関が集まり、行政に関するさまざまな相談を受け付けます。秘密は厳守、相談は無料です。

日時 1月18日(火)

午前10時～午後3時

(受付は午後2時30分まで)

場所 飯田文化会館

問合せ 庶務課

内線 2111

☎市役所への電話の掛け方

224611
に電話します。

市役所の電話交換手
がです。

お知らせに記載して
ある4桁の内線番号
をお告げください。

市役所の担当部署に
電話が繋がります。

子育てひろばオープン

市では、子育て支援の一環として、今月から2カ月間、「子育てひろば」を開設します。ひろばでは、子どもと一緒に遊び、子育ての知識・技術を学ぶことができます。親同士もお互いに知り合い、育児の悩みや不安を話し合い、情報交換ができます。また、保育士、幼稚園教諭が常駐しているので、アドバイスも受けられます。ぜひ、子どもと一緒ににお出かけください。

- 期間** 1月17日(月)～3月16日(水)(土・日曜日、祝日休み)
- 時間** 午前10時～11時30分
- 場所** 県児童センター(県小学校西側、右図参照)
- 利用料** 無料

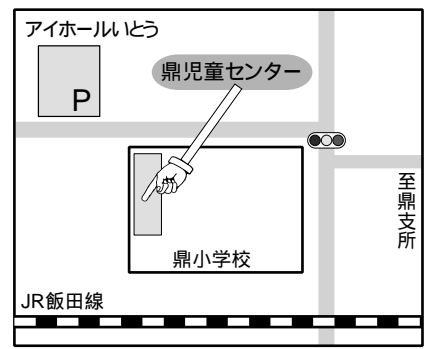

ご注意

- 県児童センターの駐車場は狭いため(5～6台)、アイホールいとうさんの駐車場をお借りしています。
- オムツやごみは持ち帰る、掃除・片付けは全員で行うなど、利用上のルールを守ってご利用ください。

問合せ 児童課 保育係 内線5341



各種講座

第8回

飯田アカデミア2004

古代のシナノやミノが、ヤマト王権（大王家）や律令国家（天皇家）にどういった役割を果たしたのか、最新の研究状況や研究方法を踏まえ、文献史料を読みながら分かりやすくお話しします。

テーマ

古代の科野・御野と王権

古代の地域史研究の方法と史料学研究の役割

日時（2日間の連続講座）

1月22日（土）

午後1時～4時30分

1月23日（日）

午前10時～午後2時30分

場所 歴史研究所3階

講師

田島公氏（歴史研究所顧問
問 研究者・東京大学史料
編纂所助教授）

募集人数 30人

受講料 500円

（資料代・2日分）

22日の昼休みには、講師を囲んで昼食交流会もを行います。お気軽にご参加ください。

申込・問合せ

歴史研究所

☎（53）4670

上郷考古博物館 勾玉づくり教室

対象 小学生以上

（親子での参加も可能）

日時 1月29日（土）

午前9時30分～正午

場所 上郷考古博物館

参加費（入館料・材料費）

小・中学生 300円

高校生以上 400円

定員 30人（申込者多数の場合は抽選）

申込方法

往復はがきに住所、氏名、年齢（学校・学年）、電話番号を明記の上、郵送してください。

申込締切

1月22日（土）（消印有効）

申込・問合せ

〒395 0003

飯田市上郷別府2428 1

上郷考古博物館

☎（53）3755

プラネタリウム かるた会

「有明の月」「都の辰巳」など、月や方位の昔の呼び方をプラネタリウムを見ながら学びます。また、百人一首の中から、気象、太陽、月、方位などを詠んだ歌を選び、かるた拾いをします。

対象 小学校1～3年生

（保護者同伴）

日時 1月22日（土）

午前9時30分～正午

場所 美術博物館

申込締切 1月20日（木）

申込・問合せ 美術博物館

☎（22）8118

窯跡からみた 飯伊の焼き物の歴史

飯田下伊那地方の窯跡から出土した古代から近世までの焼き物の歴史について、やさしく解説する講座です。

日時 1月30日（日）

午後1時30分～3時

場所 上郷考古博物館

講師 岡田正彦

（上郷考古博物館館長）

問合せ 上郷考古博物館

☎（53）3755

福祉の窓

つながりを大切に 飯田市母子寡婦福祉会

飯田市母子寡婦福祉会は、母子、寡婦の皆さんの相互扶助のための集まりです。現在の会員数は720人で、会員の皆さんは研修や行事をとおして、お互いに親睦を深め励ましあいながら、生活の安定と向上を目指しています。

主な活動内容は、母子福祉制度についての勉強会等を設け研さんを積んだり、趣味、教養のための健康教室、料理教室等の各種講座を開催しています。昨年11月には五平餅づくりを行い、60人が参加して盛大に行われました。

また、親子で楽しく一日を過ごすためのバス旅行や親子で物づくりを体験する教室等を企画して、親子のふれあいの場を提供しています。

各地区に支部を設け、独自の活動も行っており、会員相互のつながりを大切にしています。

今年もバス旅行を計画しています。詳細は広報などでお知らせしますので、ご覧いただき、お申し込みください。



問合せ 児童課 家庭係 内線 5347

**子ども科学工作教室
FMラジオを作ろう**

今回の子ども科学工作教室では、FMラジオを作ります。講師の方が丁寧に教えてくれますので、初めての方でも大丈夫。自分で作った手作りラジオで、歌や音楽を聞いてみましょう。

子ども科学工作教室は、地元企業の皆さんが「地域の未来を拓く人材を育てよう」と始め、今年で12年。この教室で学んだ子どもたちは約2,100人にのぼります。皆さんの参加をお待ちしています。

対象 小学校4～6年生
日時 1月29日(土)
午前10時～午後3時
場所 美術博物館
講師 科学工作教室参加企業11社の方々。

受講料 2,000円
定員 45人(申込者多数の場合は抽選)

持ち物 弁当、水筒、筆記用具、幅2mmミニドライバー(⊕と⊖)

申込方法
往復はがきに住所、氏名

学年、電話番号を明記の上、郵送してください。

申込締切
1月22日(土)(消印有効)

詳細はお問い合わせください。

申込・問合せ
〒395 0034
飯田市追手町2丁目
655番地7
美術博物館
☎(22)8118

**ガイドヘルパー
養成講座**

ガイドヘルパーとは、重度の視覚障害者や体の不自由な方の自立や社会参加のために、外出時の支援を行う方です。

応募資格
ホームヘルパーをしている方、ホームヘルパー2級を取得した方、取得予定の方を主な対象としますが、取得していない方も受講できます。

全講座を受講できる方
日時・場所(全6回)
2月21日(月)、23日(水)、24日(木)、28日(月)
さんとびあ飯田

3月1日(火)、3日(木)
飯田女子短期大学
受講料 3,000円
(テキスト代別)

定員 20人(応募者多数の場合は選考あり)

申込方法 りんご庁舎内福祉課、さんとびあ内ハーパーネット・いいだに用意してある申込用紙で申込をしてください。

申込締切 2月4日(金)

申込・問合せ
福祉課 障害福祉係
内線5314

**朗読ボランティア
入門教室**

初歩からの朗読ボランティア教室です。朗読ボランティアに関心のある方、ぜひご応募ください。

日時
2月18日(金)～3月18日(金)
の毎週金曜日(全5回)

場所 さんとびあ飯田

受講料 無料

定員 20人(先着)

申込締切 2月4日(金)

問合せ
社会福祉協議会
☎(53)3182



**子育て支援
シリーズ④**

Q: 離乳期において、下痢の時はどうしたらよいでしょうか?

A: 食欲も元気もなく、熱などを伴う場合は必ず医師に診てもらってください。症状が下痢だけの場合は、次のようにしましょう。

離乳初期の場合

消化器官への負担を軽くするため、離乳食を中止し、母乳やミルクだけに様子を見ます。下痢がおさまりましたら離乳を始めた頃のように、おかゆ、じゃがいもなど消化しやすいものを与えます。

離乳中期の場合

ただし、いつまでも母乳やミルクだけではかえって下痢が長引くことがありますので、機嫌がよく元気が出てきたら徐々に元の離乳食に戻します。

離乳初期と同様に消化しやすい食物を消化しやすい状態に調理して少量ずつ与えます。下痢をおそれて食事を進めないでいると、栄養が不足して逆に下痢もなかなか治りません。しかし、バターなど油脂は便をゆるめやすいので下痢がおさまるまでは避けます。おろしりんごはペクチンと繊維の働きで下痢を回復する効果があります。

離乳後期の場合

食べ過ぎや逆に食事が少なすぎるために下痢になることもあります。適当な食事を普段よりやわらかくして与えてください。

市内の保育所では子育て相談を行っています。お子さんを預けていない方でもお気軽にどうぞ
問合せ 児童課 保育係 内線5344



美術博物館臨時職員 (植物分野)

美術博物館では、自然部門の植物担当学芸補助専門員を募集します。

募集人数 1人

応募資格

植物分類の知識を持ち、標本の扱いができる、大学卒業以上の方。

勤務内容

植物の調査・研究・標本作製・データベース化、その他美術博物館の業務など

採用予定日 3月1日(火)

給与

飯田市臨時職員および非常勤職員処遇規定による。

試験方法

書類審査・面接

応募方法 市販の履歴書

(写真貼付)、業績一覧および論文(複写可)を美術博物館まで持参または郵送してください。

詳細はお問い合わせください。

応募締切

1月25日(火)(必着)

申込・問合せ

〒395 0034
飯田市追手町2丁目
655番地7
美術博物館

☎(22)8118

体育指導委員

市のスポーツ振興に関わり、市民の皆さんのスポーツに関する相談にのったり、助言をしていただく体育指導委員を募集します。特に総合型地域スポーツクラブの推進や、平日の昼間の活動に積極的に関わってくださる方を募集します。

募集人数 8人

応募資格 市内にお住まいの18歳以上の方。

任期

平成17年4月1日～平成19年3月31日(2年間)

市の規定により報酬を支給します。

選考方法

書類審査・面接

応募方法 専用の応募用紙でお申し込みください。

詳細はお問い合わせください。

(用紙はスポーツ課に用意してあります)

応募締切

2月15日(火)

申込・問合せ

〒395 8501
飯田市大久保町2534
飯田市総務部人事課

内線5571

飯田市職員

平成17年4月1日採用予定の職員採用試験を実施します。

試験区分

看護職(病院勤務)

採用予定人数 7人

受験資格 看護師、助産師、保健師のいずれかの免許取得者(取得見込みの方も可能)で昭和46年4月2日以降の出生者

給与(基本給) 196,600円

(短大3卒) 202,300円

(大卒)

第一次試験 1月23日(日)

申込締切 1月13日(木)

郵送の場合は消印有効

申込方法

試験実施要綱と受験申込書を市役所人事課、市役所各支所で入手し、人事課へ本人または代理者が持参するか、郵送してください。

申込・問合せ

〒395 8501
飯田市大久保町2534
飯田市総務部人事課
内線2132

首都圏の学生寮生

長野県の高校出身者(男子)で、今年首都圏の4年制(医・歯学は6年制)大学に入学を予定している方を対象に寮生を募集しています。2つの寮は、東京都監督下の公益法人です。寮生活での必要費用や詳しい募集要項などは、ホームページをご覧になるか、それぞれの寮にお問い合わせください。

(財)信州学生協会 信濃寮

所在地 東京都小金井市東町3 17 43

募集人数 約20人

問合せ (財)信州学生協会 信濃寮

☎・FAX 0422(32)5479

ホームページ

http://www.george24.com/shinano/

課へ本人または代理者が持参するか、郵送してください。

財千曲寮

〒395 8501
飯田市大久保町2534
飯田市総務部人事課
内線6630

募集人数 約10人

問合せ (財)千曲寮

☎・FAX 042(246)0726

ホームページ

http://www.k2.dion.ne.jp/chikuna/

平成17年度第一学期 放送大学学生

放送大学は、テレビとラジオの放送授業を中心に自宅で学べる正規の大学です。生涯学習を目的に短期間在学し、興味のある科目を学習することもできます。

出願期限 2月28日(月)

詳細はお問い合わせください。

問合せ

放送大学長野学習センター

〒392 0004

諏訪市諏訪1 6 1

スワプラザビル4階

☎0266(58)2332

ホームページ

http://www.u-air.ac.jp

市県民税の申告と所得税の確定申告の時期になりました

この表にそって、申告が必要かどうかチェックしてみましょう

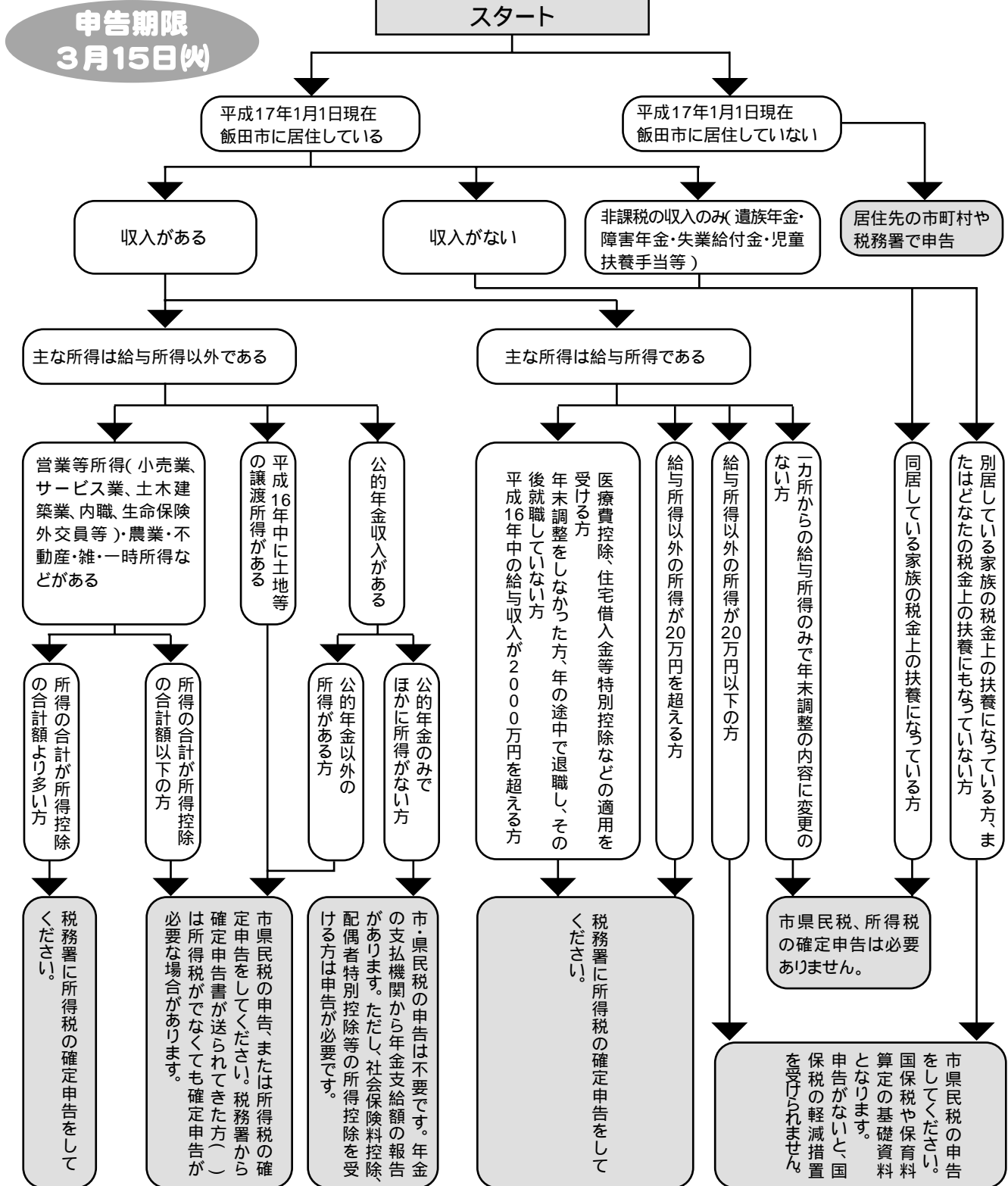

() 税務署から確定申告書が郵送された方、営業・事業所得者、譲渡所得のある方の確定申告は市役所や公民館の申告相談ではお取り扱いできない場合がありますので税務署で申告をしてください。

次の方も税務署で確定申告をしてください。

○青色申告者、山林所得、株式譲渡所得等があった方

○初めて住宅借入金等特別控除を受ける方

給与所得者の所得税還付申告は、2月16日(水)以前でも税務署で受け付けています。

税金の申告は正しくお早めに

申告期限は3月15日(火)です

市県民税の申告と所得税の確定申告の時期になりました。下記事項をお読みいただき、早めに申告をしてください。

市県民税申告書の送付先・問合せ
〒395-8501 飯田市大久保町2534
飯田市役所 税務課市民税係 内線5162・5163

市県民税の申告の際に必要なもの

市・県民税申告書、印鑑
前年中の所得が明らかになる書類（給与所得、公的年金、報酬等の源泉徴収票など）
営業・事業所得、不動産所得のある方は收支内訳書や帳簿類
事前に収入・経費を計算しておいてください。
不動産所得のある方は、平成16年度固定資産税納

税通知書に同封の課税明細書、固定資産税課税台帳の写しまたは公課証明
農業所得がある方は、農業所得収入金額等報告書
または收支内訳書、帳簿類
生命保険料、個人年金保険料、損害保険料などの支払証明書
国民年金、農業者年金、国民健康保険、建設国保などの社会保険料の支払領収書
市役所では、国民年金保険料の支払金額を確認できません。
医療費控除を受ける方は、医療費の領収書、保険金などで補填された金額がわかるもの、おむつ証明書など
医療費控除を受ける方は、家族の個人毎に領収書の金額の集計をしてきてください。また、高額医療費や生命保険会社から補填があった場合にはその金額が分かるものを準備してください。
介護保険の認定者で昨年もおむつに係る費用の医

療費控除を受けている方は、医師の発行する「おむつ証明書」に代わり、「主治医の意見書の確認書」を飯田市で発行できる場合があります。確認書が必要な場合は、介護高齢課（りんご庁舎）に申請してください。

農業所得収入金額等報告書について

農業所得収入金額等報告書をお送りしている皆さんは、農業所得の有無にかかわらず、必ず報告書を提出してください。

郵送、窓口などへの提出

申告相談時は大変混み合います。長時間お待ちいただく場合があります。待ち時間を解消するため、郵送での提出、支所や税務課窓口への提出をお願いします。

市・県民税の申告書を郵送などで提出する場合は、申告書に必要な事項を記入の上、上記の必要書類を添付して3月15日(火)必着で送付してください。

配偶者特別控除の適用が変わりました

配偶者控除に上乗せされていた配偶者特別控除が廃止され、下表のとおりとなりました。申告の際はご注意ください。

表の控除額は確定申告の所得控除額です。

配偶者の所得	配偶者控除額	配偶者特別控除額
0 ~ 380,000円	380,000円	×(廃止)
380,001 ~ 399,999円		380,000円
400,000 ~ 449,999円		360,000円
450,000 ~ 499,999円		310,000円
500,000 ~ 549,999円		260,000円
550,000 ~ 599,999円		210,000円
600,000 ~ 649,999円		160,000円
650,000 ~ 699,999円		110,000円
700,000 ~ 749,999円		60,000円
750,000 ~ 759,999円		30,000円
760,000円以上		0円

配偶者の所得は次のように計算します。
・給与 給与所得控除後の金額
・年金 年金所得への計算後の金額
・事業 事業収入から必要経費を引いた額

事業主の皆さんへ

給与支払報告書の提出

給与支払報告書は、受給者（従業員等、アルバイトを含む）の1月1日現在の居住地の市町村に提出していただくことになっています。給与支払報告書は、給与所得者にとって申告書に代わる重要なものです。お早めにご提出ください。

提出期限 1月31日(月)

特別徴収をしている事業所では、1月以降に退職される方の市県民税の納付につきましては、一括徴収にご協力ください。

相談会をご利用ください

所得税の還付を受ける方を対象に、税理士による無料還付申告相談が行われます。

日時

2月1日(火)～3月10日(木)
(土・日曜日、祝日、2月9日(水)・23日(水)は除く)

午前9時～午後4時
場所 飯田税務署

各税理士事務所において2月1日(火)～15日(火)までの間、少額の還付申告相談および申告書の作成が無料で行われます。事前に税理士事務所へ電話確認の上お出かけください。

住民税申告相談日程表

下表のとおり申告相談を行います。日程をご確認の上、お越しください。

なお、相談指定日に都合のつかない方を対象に、3月6日(日)と13日(日)に休日申告相談を行います。市県民税の申告を原則とさせていただきます、市役所3階会議室で行いますのでご利用ください。

2月9日(水)～3月9日(水)の間は職員が各地区の申告相談に出張しているため、この間に市役所税務課にお越しただいても、ご相談を受けることが出来ません。3月10日(木)以降にお越しください。

地区	受付日	曜日	相談指定日地区及び受付時間		会場
			午前9:00～11:30	午後1:00～4:00	
竜丘	2月9日	水	駄科	時又	竜丘公民館
	2月10日	木	桐林	長野原・上川路	
龍江	2月14日	月	1区	2区・太田上・太田下	龍江公民館
	2月15日	火	中原・宮の平・芦の口・大平・櫛平・掘廻	4区	
下久堅	2月15日	火	下虎岩		下久堅公民館
	2月16日	水	知久平・小林・柿の沢	虎岩・南原・稲葉	
山本	2月17日	木	東平	大明神・北平	山本公民館
	2月18日	金	中平・西平・南平・湯川・竹佐	箱川・久米・二ツ山	
千代	2月21日	月	大郡・米峰・毛呂窪・八ノ倉・下村	田力・荻坪・芋平・野池・米川 山中・法全寺	千代公民館
上久堅	2月22日	火	原平上・原平下・中宮・下平・大鹿 上平・風張	堂平・馬場垣外・日向平・越久保上平 日影平・森・小野子・落倉・平栗・蛇沼	上久堅公民館
座光寺	2月23日	水	河原・高岡・清水・恒川・中市場・原 宮崎・大堤	宮の前・唐沢・共和・下羽場・中河原 中羽場・欠野・北市場・南市場・駅前・ 上野・上野新町・万才	座光寺公民館
伊賀良	2月24日	木	中村・三日市場	大瀬木	伊賀良公民館
	2月25日	金	下殿岡・上殿岡・三尋石	北方・育良町	
松尾	2月28日	月	水城・明	新井・上溝・城・清水・常盤台	松尾公民館
	3月1日	火	毛賀・寺所・松尾団地	久井・八幡・代田・促進	
川路	3月2日	水	2区・3区・4区・5区	6区・7区・8区	川路公民館
上郷	3月3日	木	上黒田・下黒田東	下黒田北・北条	上郷公民館
	3月4日	金	下黒田南・別府下	飯沼南・南条・別府上・丹保	
休日相談	3月6日	日	平日に申告ができない方		市役所3階会議室
鼎	3月7日	月	中平・名古熊・一色	西鼎・下山・下茶屋・東鼎	鼎公民館
	3月8日	火	切石	上茶屋・上山	
三穂	3月9日	水	第1・第2・第3・第4・第5・第6・ 第7-1、7-2、7-3	第8・第9・第10・第11・第12・第13	三穂公民館
橋北	3月10日	木	大門町・桜町・伝馬町・大王路・小伝馬 町・江戸町・くつわ小路	仲ノ町・二本松・馬場町・浜井町 江戸浜町・東栄町・東中央通	市役所 3階 会議室
橋南	3月10日	木	中央通り1、2、3、4-1・松尾町・通り町・ 大横町・本町・知久町・下殿町・扇町・ 大久保町・銀座	長姫町・主税町・追手町・常盤町 水の手町・愛宕町・箕瀬町	
丸山	3月11日	金	丸山町・白山町	滝の沢・今宮町	
東野	3月11日	金	元町・中央通り4-2、4-3・諏訪町 宮ノ上・宮の前・高羽町	吾妻町・鈴加町・錦町・東新町・東和町	
羽場	3月14日	月	大通・曙町・羽場坂町・旭町 白山通り・松川町・羽場町	砂払町・羽場権現・羽場仲畑・羽場赤坂・ 羽場上河原・正永町・正永町泉・大休・横手	
予備	3月15日	火	指定日に申告できなかった方		

かざこし子どもの森公園 通信

これからの予定



「食の工房体験学習」

簡単窯焼きピザ

1月22日(土)

11:00 ~ 14:00

材料費300円

焼きいも

1月30日(日)

11:00 ~ 13:00

材料費50円 ~ 100円

いももち

2月6日(日)

11:00 ~ 14:00

材料費200円



かるた拾い風景



「なかまの館体験学習」

時間はいずれも

10:00 ~ 12:00、

13:30 ~ 15:00

かざこしかるた

1月15日(土)

紙コプター

1月29日(土)

スタンドグラス

2月13日(日)



「絵本の読み聞かせ」

毎週日曜日 13:30 ~ 14:00

場所:なかまの館ふくろう文庫

モンクールさんがその日にち

なんだ絵本を読んでくれます。



「森森探検隊」

いずれも集合場所はなかまの館

冬越しのいきものはっけんちょう

さ隊

1月16日(日) 13:30 ~ 15:00

きびしい冬をたくましくのりき

る生き物をさがして、そのおどろ

きの生活方法をしらべよう!

寒中親子オリエンテーリング

1月23日(日)、2月11日(祝)

10:00 ~ 11:30、13:30 ~ 15:00

そりあそび

(雪がない場合は「芝すべり」)

2月5日(土)

13:30 ~ 15:00

ピーチクパーチクたんけん隊

2月12日(土) 13:30 ~ 15:00

冬は意外と鳥たちが多い季節。

すみきた空で、けなげに生き

る鳥をみてみよう! 双眼鏡が あっ

たらもってきてね!

問合せ かざこし子どもの森公園事務局 ☎(59)8080 FAX(59)8079 <http://www.dia.janis.or.jp/kazetaro/>

いろいろな堤防

1月22日(土) 9:00 ~ 11:00

天竜川のあちこちで作られている堤防。でも、どうしてこんなに堤防が必要なんだろう? 飯田河川出張所の方々をお招きして、実際の工事中の堤防を見学しながら、堤防の働きを学びます。

持ち物: 筆記用具、長靴



写真講座1 (成人講座)

1月26日(水) 9:30 ~ 11:30

3カ月連続講座の1回目。飯田の写真家・宮島功氏を講師に迎え、写真の取り方を学びます。専門家の技を無料で学べる絶好のチャンス。1回のみ参加でもOKです。



これからの講座予定



ドロバチの巣の調査

1月29日(土)

9:00 ~ 11:00

5月に仕掛けた竹筒製のドロバチの巣。はたしてドロバチはみんなの竹筒を使ってきている

かな? この筒の中でどれだけ幼虫がいるかで、水辺の巣校の「自然度」を知る事ができます。



冬の鳥を観察しよう

2月5日(土) 9:00 ~ 11:00

木々の葉っぱがたくさん落ちているこの時期が、もっとも鳥の観察に適している時期なのです。寒い冬の空の中でも、元気いっぱい飛び回っている鳥たちがいます。そんな彼らの姿を観察してみよう。

天竜川総合学習館

かわらんべ 通信

申込・問合せ

天竜川総合学習館かわらんべ ☎(27)6115

<http://www.tenjo.go.jp/kawaranbe/>

各種相談所(50音順) 相談は無料、秘密は厳守します。お気軽にご相談ください

相談名	日時	場所	問合せ先	相談名	日時	場所	問合せ先
家庭児童相談 (電話でも可)	毎週月～金曜日 9:00～17:00	りんご庁舎2階	家庭児童相談室 内線5344	相女性 のため の 相談	悩みごと	毎週月～金曜日 9:00～17:00	りんご庁舎2階 児童課 内線5347
教育相談	毎週月～金曜日 9:00～17:00	教育委員会棟 3階	教育相談室 内線3581 専用電話 FAX兼用) ☎53-8730		法律相談	1月18日(火) 2月15日(火) 13:30～16:30	りんご庁舎3階
かけこみ教育相談				心配ごと 相談	特別	毎週火曜日 13:00～16:00 受付15:00まで	さんとぴあ飯田 社会福祉協議会 ☎53-3180
行政相談	2月8日(火) 13:00～16:00	りんご庁舎3階	庶務課 内線 2111		一般	毎週月～金曜日 9:00～17:00	
結婚相談	1月16日(日) 2月13日(日) 13:30～16:30 受付15:00まで	さんとぴあ飯田 (福祉会館・東栄町) 本人の相談が原則 写真1枚が必要	社会福祉協議会 ☎53-3180	税務相談	1月21日(金) 10:00～15:00	市役所本庁	税務課 内線5141
こころの相談日	1月25日(火) 2月8日(火) 13:30～16:00	りんご庁舎2階 相談室	保健課 内線5515 (予約制)	電話乳幼児 育児相談	毎週木曜日 9:00～11:30	専用電話	☎52-0633
子育て相談	毎週月～金曜日 9:00～17:00 毎週土曜日 9:00～14:00	飯田中央保育園 (地域子育て支 援センター)	飯田中央保育園 ☎22-4133	農業に関する 相談	毎週月～金曜日 9:00～17:00	市役所本庁3階	農業振興センター (農政課内 内線3529)
障害をお持ち の方または ご家族の相談	毎週月～土曜日 9:00～17:45 (第1水曜日は17:15まで)	さんとぴあ飯田	ハーネット・いいだ ☎56-4474	法律相談 (現在係争中のものは除く)	2月18日(金) 13:00～17:00	さんとぴあ飯田	社会福祉協議会 ☎53-3180(予約制)
消費者相談	毎週月～金曜日 9:00～17:00	りんご庁舎3階	男女共同参画課 内線5352	ボランティア相談	毎週月～金曜日 9:00～18:00	さんとぴあ飯田	社会福祉協議会 ☎53-3180

市長の留守番電話 ☎23-8181 市民の皆さんのご意見
ご相談をいつでもお受け
します。

市からの情報

問合せ 秘書広報課 内線2125



ラジオ
いいだFM
76.3 MHz

広報いいだの風
飯田市からのお知らせ
7:10～7:30
12:10～12:30
17:10～17:30

かざこし歳時記
飯田市企画番組
月曜日～金曜日
11:20～11:50

「かざこし歳時記」2月番組表

放送曜日	番組名	第何週	内容
月曜日	いいだの旬	毎週	1週間の市内の話題を取材し、紹介
	公民館リレー	1	飯田市公民館 飯田市成人式
	広報いいだの紹介	2	「広報いいだ」1日号の内容説明
	さわやか健康	3	健康に関する番組
火曜日	くらと環境	4	環境保全活動の紹介
	市役所情報	毎週	市役所各課からの広報
	ピックアップ飯田	1	月を振り返って、市の行事を取材し紹介
	ニュースイン119	2	消防署と消防団による消防広報
水曜日	市民の安全110番	3	安全に関する情報広報
	消費生活メモ	4	消費生活に関する情報番組
	保育園だより	毎週	伊賀良・育良・さくら・明星保育園の紹介
	本の散歩道	1	本の読み聞かせ
木曜日	伊那谷の自然	2	伊那谷の動植物、季節の変化などの紹介
	伊那谷の歴史	3	飯田下伊那の歴史の一幕にスポット
	ふれあい福祉	4	ボランティア・催し物・行事など紹介
	小学校だより	毎週	川路・鼎・追手町・下久堅小学校の紹介
金曜日	元気ママ	1	上久堅公民館 ひまわり
	サークル紹介	2	伊賀良公民館
	大好き農業	3	農業に関係した活動や、事業を紹介
	いさいきライフ	4	いさいきと暮らす高齢者などを紹介
金曜日	中学校だより	毎週	飯田西・旭ヶ丘・飯田東・竜東中学校の紹介
	観光情報	1	飯田の観光情報の紹介
	いいた、文化の窓 (文化会館、美博、 図書館情報)	2 3 4	文化会館の事業の紹介 美術博物館・考古博物館の催し物を紹介 図書館の行事や話題の本などの紹介

テレビ
飯田ケーブルテレビ
2チャンネル



テレビ広報
飯田市の政策や行事などを紹介します。
2月の番組は未定です。

放送日	放送時間
2月21日～27日	9:30～ 18:30～ 20:30～

過去の放送を収録したビデオの貸し出しを行っています。
お問い合わせください。

市民だより
市からのお知らせをお届けします。
毎日 7:20 9:20 12:20 18:20 20:20 23:20

インターネット 市のホームページ
<http://www.city.iida.nagano.jp/>



オフトーク通信
ほっとらいんIIDA

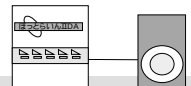

チャンネル	内容・時間
チャンネル 1	お知らせ 6:00 12:15 15:00 19:30
チャンネル 2	お知らせ再送 6:15 12:30 15:15 19:45
チャンネル 3	NHKニュース 7:00 11:50 14:55 市議会開会中は、議会中継をお送りします。
チャンネル 4	いいだFM放送再送 6:00～20:30

オフトークの故障は電局番なしの113(NTT)

飯田の文化財

長野県宝

ふ ほん せん わ どう かい ちん

下伊那出土の富本銭、和同開珎銀銭

富本銭は国内最古の鑄造貨幣で、座光寺地区内の個人宅に伝えられたものです。和同開珎銀銭は座光寺バイパス建設時に発掘されたもので、共に恒川遺跡群にあった古代伊那郡衛に関連すると考えられます。



美博だより

美術博物館 (22) 8118

平常展示

江戸のアクセサリー 印籠・根付

おしゃれに敏感な江戸時代の人びとにとって、印籠は魅力的なアクセサリーでした。印籠は本来、くすりなどを入れ腰に提げて携帯する入れ物ですが、漆や金箔を用いてさまざまな絵柄がデザインされた印籠は、おしゃれの小道具としても重宝されました。いっぽう根付は、印籠やたばこ入れなどのひもの先に付け帯に通してすべり止めにする留め具ですが、彫刻としてもすぐれ、携帯電話のストラップさながらのユニークな根付は、私たちの眼を楽しませてくれます。

もはや日常ではほとんど眼にすることのない印籠と根付ですが、江戸時代のおしゃれ心を引きつけてやまなかったその魅力をあらためて見直していただければ幸いです。



七福神踊り 蒔絵印籠
綿半野原コレクション

展示期間 1月7日(金)～2月20日(日)

開館時間 午前9時半～午後5時(入館は4時半まで)

休館日 毎週月曜日(祝日の場合は翌日)

観覧料 一般310円(210円)、高校生200円(150円)、
小中学生100円(80円) ()内は20人以上の団体

文化ガイド

飯田文化会館 (026) 333200



新春特別企画 『初春を寿ぐ 竹田人形館』 1月15日(土)

開演 10:00・13:00・
15:00の3回

竹田扇之助記念
国際系操り人形館

座光寺の竹田人形館では練場の桧舞台を使い、江戸系あやつり人形の上條充さんをお招きして、お正月特別観賞会を開催します。

伝統に彩られた人形館の慶賀なお正月飾りとともに、初春の一時を繊細で表情豊かな至高の系操り人形芝居でお楽しみください。

演目 「獅子舞」「かっぱれ」など

定員 各回40人(要予約)

チケット 1,500円(入館料、お年賀含む)

予約・問合せ 竹田人形館 ☎(23)4222、文化会館まで

コンサート ア・ラ・カルトVol.20 ニューイヤーコンサート



1月16日(日) 開演 14:00

飯田人形劇場

飯田・下伊那に在住もしくは出身の皆さんによる演奏で、新春のひと時をお楽しみください。

出演 小川 潤(クラリネット独奏)

邦楽たまたま箱(三曲合奏)

アンサンブル・ノネット(木管九重奏)

飯田ホルンクラブ(ホルンアンサンブル)

高校生による打楽器アンサンブル 出演順不同

チケット 500円(全席自由・小学生以上)

文化会館ほかで好評発売中

飯田市の人口(12/1現在) 人口=105,797人(前月比-56)男50,657人/女55,140人 世帯=35,889戸(前月比+7)

発行・編集:飯田市役所企画部秘書広報課 / 〒395-8501 長野県飯田市大久保町2534 TEL.0265(22)4511 FAX.0265(53)4511 インターネット <http://www.city.iida.nagano.jp/>
古紙配合率100%白色度70%の再生紙、大豆油インキを使用し、環境に配慮した広報紙作りに努めています。