



[特集]

桐林クリーンセンター新炉へバトンタッチ より一層のごみ分別を

並び立つ新旧焼却施設
最高水準の環境対策を施した
新しい桐林クリーンセンターの完成です
12月からの稼働に向け
最終の調整が進められています

対象地域は拡大、しかし処理能力は縮小!?

これまで主に飯田市と下伊那郡北部町村のごみ処理を担ってきましたが、新施設は根羽村を除く飯伊17市町村で建設、運営します。対象となるごみの処理地域は広がるわけですが、処理能力は日量120トンから93トンへと逆に縮小します。

これは、ごみの削減と、分別リサイクルをすすめ、どうしても燃やさなくてはならないごみの量を推計した結果の適正量だからです。

より一層の、分別・資源化を

残念なことに、ごみの排出量は相変わらず増加傾向にあります。市の平成13年度のごみ収集量は約2万5千トン。対前年比5.2%の増となりました。新炉稼働と時を同じくして、家庭や事業所での焼却炉の規制も強化、実質的に使用できなくなるので、ごみ排出量の増加が予想されます。皆さんの一層のごみ減量、再資源化をお願いします。

ごみ減量対策 生ごみの資源化

現在燃やすごみの約33%が生ごみ。生ごみは水分量が多く、ごみ的高温燃焼の妨げとなり、焼却処理は経費の面でも割高となります。堆肥化して土に返す方法が、自然であり、好ましい手段といえます。市では、家庭での生ごみ堆肥化処理機器の購入に補助を続けているほか、還元できる土地の少ない中心市街地を対象に、堆肥化のための取り組みを始めました。生ごみを土に返すリサイクル、ご協力をお願いします。

ごみ減量対策 紙ごみの資源化

燃やすごみ増加の原因は、平成13年4月施行の野外焼却禁止に伴い、自家焼却されていたごみが収集ごみに加わったことが原因と考えられます。特に紙類は燃やすごみの約42%に達し、増加の大きな要因です。紙類は、ていねいに分ければ大半が資源となります。チラシなどはもちろん、菓子の空箱、アイスクリームのカップなど、開いて「その他の紙」区分の資源ごみへ。少し面倒ですが、「燃やすごみ」は目に見えて減ります。分ければ資源・混ぜればごみ。

イタチガ沢最終処分場では・・・

一方、埋立ごみは家電リサイクル法の施行・プラスチック製容器包装の資源回収により、前年に比べ15.8%減少しました。

しかし、処分場に搬入されるごみには、まだまだたくさんのリサイクル可能なものがあります。皆さんの一層の分別リサイクルをお願いします。

食品のトレーは店頭回収かプラスチック製容器包装

このカップ麺の容器はプラスチック製容器包装

この発泡スチロールはプラスチック製容器包装

ペットボトルはリサイクルステーションへ

コンビニ弁当はプラスチック製容器包装

このガラスびんはリサイクルステーションへ

プラスチック製容器包装回収から1年



平成13年10月に全市一斉に回収を始めて1年。おかげさまで今年9月末までに929トン进行回収し、再資源化率(ごみ全体に占める資源ごみの割合)は回収前の26.1%から29.7%に向上し、埋立ごみは減少しています。回収したプラスチック製容器包装は、平成14年度は日本製鉄名古屋工場、プラスチック原料・カーボン原料・燃料ガスなどにリサイクルされています。

問合せ
環境保全課
廃棄物対策係
☎(22)4511
内線5243

いいだしもいなフェスティバル 光と音の彩典に魅了



10月12、13日の2日間、飯田運動公園で開催。ふるさと大バザールやステージ催事に、伊那谷の味や文化が大集合。また、FM放送の公開録音や消防ふれあい広場など、大きな人垣ができました。特に12日夜間に開催された「光と音の彩典」では、和太鼓や盆踊り、獅子舞などの地元芸能に加え、遠州新居町の手筒花火も披露されました。冷え込む秋の夜を吹き飛ばす、音と光の勢いに、観客は圧倒されていました。

風越登山マラソン大会 秋晴れの中 風越山の頂を目指す



10月14日(体育の日)、みんなで走ろう大会と風越山を歩こう大会もあわせて開催。

市内外約620人が県庁前をスタートし、自慢の健脚を競い合いました。

折り返し地点が白山社の13.5kmのコースを、トップランナーは1時間16分19秒で駆け抜け、歓声を浴びていました。

生活と環境まつり2002

やさしさを次代に



10月19日・20日、将来(あす)の生活と環境を考える総合イベントとして鼎体育館、文化センターで開催。

新しい企画のバスツアーや、人形劇公演をはじめとして、各種展示や体験コーナーなど、さまざまな内容のイベントに多くの人が集まり、関心を寄せていました。

飯田市・浜松市

ジュニア交流演奏会



10月20日小中学生の三遠南信交流事業として文化会館で開催。合唱、吹奏楽、管弦楽の音楽交流に4団体が出演しました。フィナーレの参加者全員による合同演奏「ピリブ」では、深い感動に会場が包まれました。

高齢者クラブスポーツ大会

元気いっぱい



「鯛釣り」競技

10月17日、高齢者クラブのスポーツ大会が開催されました。趣向をこらした、たくさんの種目に参加して、元気に汗を流している高齢者の皆さんの姿が印象的でした。

現代版

養生訓

心配な頭部外傷

市立病院 脳神経外科
大東 陽治 医師

普段の生活の中で頭を打つことは珍しいことではありません。しかし、病院を受診する頭部外傷は、それほど多くはありません。一瞬意識が低下した時や、いつまでも頭痛が続くとき、また強い力で頭を打撲したときは、「心配」で受診します。心配な頭部外傷のいくつかを説明します。脳そのものには出血やむくみが起こる「脳挫傷」では受傷後、意識障害が続きます。その挫傷の範囲や場所により予後が決まります。次は受傷後数時間以内に急激に意識障害

が進行して、緊急手術が必要となる「硬膜外、硬膜下血腫」です。頭蓋骨と脳の間出血が時間の経過とともに増えていって、脳を圧迫する頭の外傷です。一方、受傷後1カ月から2カ月して硬膜（頭蓋骨の下にある脳を包んでいる膜）の下にゆっくりと血液が貯まってくる外傷もあります。中年以降の男性に多い傷病です。頭重感や頭痛、めまい感、歩ぎにくい、ぼおつとして顔つきがおかしくなるなどの症状が出てきます。局所麻酔で血液を抜く手術を

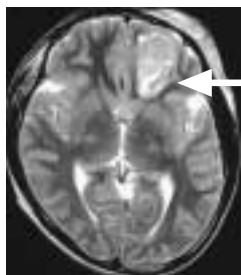

脳挫傷



急性硬膜下血腫



慢性硬膜下血腫

矢印が出血

すれば症状はなくなり、元のように元気になるれます。頭部外傷の詳細な診断は、CTスキャンとMRスキャンで行われます。

福祉の窓

施設の紹介

精神障害者のための

南信地区生活支援センター



今、「自分は心の病ではないか」、あるいは家族が精神の病気で苦しんでいるが、相談する場所がなく、一人で悩まれている方は、いらっしゃいませんか。

平成13年12月1日、そのような方たちの相談を受け、地域での生活を支える専門の施設として、南信地区生活支援センターがオープンしました。

この施設には、保健師・看護師・ケースワーカーなど、心の病や精神障害について専門の知識と経験をもったベテランの職員がいて、悩んでいる方のお

話を伺い、相談をお受けしています。相談にみえた方の気持ちを大切にし、悩みや苦しみを軽くする支援のために、専門機関への紹介や、必要な情報の提供も行っています。

また、普段ご家庭で精神障害者を介護されている家族の皆さんが、都合で介護できないときなどには、障害をお持ちの方に一時宿泊していただくための施設「はなみずきの郷」も隣接しています。

一人で悩まずに、ご本人でもご家族でもかまいません。ぜひ一度「南信地区生活支援センター」のドアを「トントン」とたたいてみませんか。

問合せ 保健福祉部 福祉課
障害福祉係 内線 5312

市長の サークル訪問

協働作業で野菜作りを楽しむ

上飯田夕市グループと丸山小学校5年3組

8月下旬、丸山小学校5年3組の児童と一緒に、野菜作りを行っている上飯田夕市グループの皆さんの収穫作業を訪問しました。

グループは羽場、丸山両地区内農家の女性の集まりで、それぞれの会員宅で栽培した季節の野菜を提供する夕市を13年間にわたり行って来ましたが、高齢化もあって平成13年で店じまいをしました。今年になって、市農政課を通じて、野菜作りをしたいという児童の希望を聞いたグループの皆さんが、夕市にかわる活動として児童と一緒に野菜作りを行うようになったものです。5月児童との話し合いの結果、十数種類を作付けし管理をしてきました。児童達は会員から収穫の手ほどきを受けながら、スイカやトモロコ



シ、枝豆などを収穫しました。

市長は「いろいろ体験をして、これからは頑張る。」と児童を激励し、一緒に作業に参加。会員は、「子ども達に収穫の喜びを知ってもらうことを第一に考えた。できるだけ子ども達に作業を任せましたが、いっしょに野菜作りが楽しめた。」と話し、収穫を喜ぶ児童を見守っていました。



市民の広場



環境ネットワークいいだ

参加団体紹介

生活クラブ生協飯田支部

連絡先 福澤 都喜子 ☎(25)7216

生活クラブの始まりは、1965年東京の1人の主婦が、安心して飲める牛乳を予約共同購入することから始まりました。牛乳からスタートして、多数の食品を予約共同購入するようになりました。飯田支部も1987年に主婦が仲間を集めて立ち上げ、現在600人余の会員がいます。

具体的には、添加物(合成保存料、着色料など)を使用していない、食肉鶏卵などは飼料についても、とことん追求し安全なものを使った商品を購入しています。

また、食材についてだけでなく環境を考え、調味料、ジュースなどのピンの規格を統一して、再使用しています。これらのことは消費する側だけでなく、生産者とともに安心できる食と生活を考えるという思いがあるからです。飯田支部では、食品のラベルウォッチング(食材にどんなものを使用しているか調べる)をしたり、料理講習会を楽しんだりしています。今後は身近な環境に目を向けた活動に取り組んでいきたいと思っています。



ぼくのゆめ わたしのゆめ

未来の飯田市

馬場 祥子さん(座光寺小6年)

私は、将来飯田市が、「緑いっぱい」の飯田市になるといいと思います。今、飯田市には、お店や自動車がたくさん増えてきています。そのため、緑の自然がこわされてきています。

そこで、緑がいっぱいの飯田市になるために、「ケナフ」をたくさん育てたいと思います。ケナフは、CO₂をたくさんすってくれる、自然によい植物です。私達のクラスでは、4年生からケナフを育て続けています。だからケナフを飯田市にひろめて、今よりもっと自然が美しい飯田市になるといいです。

平成14年度市政功労者表彰

平成14年度 市政功労者表彰式



市政の各分野で顕著な功績のあつた個人や団体を表彰する市政功労者表彰式が十月一日に行われ、市長から表彰状感謝状が贈られました。

(順不同・敬称略)

- | | | | |
|-------|----------------------|------------------|--------------------|
| 古橋 道夫 | 教育委員を永く勤められた | 金井 ハマ | 芸術文化の向上に寄与された |
| 塩沢 量 | 農業委員を永く勤められた | 橋 左近 | 芸術文化の向上に寄与された |
| 原 勝男 | 農業委員を永く勤められた | 代田 多門 | 社会環境の改善に寄与された |
| 滝沢二三雄 | 農業委員を永く勤められた | 島田 哲 | 社会福祉向上のため多額の寄附をされた |
| 松村 基広 | 消防団長を永く勤められた | 鈴木 恒雄 | 上郷小学校へ校旗を寄附された |
| 大平 一郎 | 自治会長を永く勤められた | 吉川 親助 | 上郷小学校へ校旗を寄附された |
| 西村 博允 | 自治会長を永く勤められた | 澤柳 正人 | 上郷小学校へステージ幕を寄附された |
| 原 信明 | 公民館運営審議会委員を永く勤められた | 竜丘公民館建設委員会 委員長 | |
| 林 研二 | 公民館運営審議会委員を永く勤められた | 伊藤 隆直 | 竜丘公民館へ舞台設備等を寄附された |
| 山下 舜平 | 文化財運営審議会委員を永く勤められた | パチンコダイエーグループ | 社会福祉向上のため多額の寄附をされた |
| 石川 正臣 | 文化財運営審議会委員を永く勤められた | 飯田長姫ライオンズクラブ | 社会福祉向上のため多額の寄附をされた |
| 今村 善興 | 考古資料館運営審議会委員を永く勤められた | 佐藤いふ江 | 考古学研究のため図書を寄附された |
| 山口登輝夫 | 少年補導委員を永く勤められた | 清水 史郎 | 教育向上等のため絵画を寄附された |
| 石川 利子 | 嘱託員を永く勤められた | 伊藤 貞夫 | 図書館充実のため多額の寄附をされた |
| 伊藤 勇 | 嘱託員を永く勤められた | 株式会社南信州新聞社 代表取締役 | |
| 近藤 繁雄 | 嘱託員を永く勤められた | 関谷 邦彦 | 美術品購入のため多額の寄附をされた |
| 古川 光亮 | 嘱託員を永く勤められた | 木下 長志 | 育英資金として多額の寄附をされた |
| 徳永 修 | 学校医を永く勤められた | 綿半鋼機株式会社 代表取締役 | |
| 佐々木順三 | 学校医を永く勤められた | 野原 莞爾 | 育英資金として多額の寄附をされた |
| 代田 正道 | 学校医を永く勤められた | 伊東 保直 | 社会福祉向上のため多額の寄附をされた |
| 柴田 邦彦 | 学校医を永く勤められた | 座光寺地区自治協議会 | |
| 田口 俊博 | 学校医を永く勤められた | 松村 弘芳 | 育英資金として多額の寄附をされた |
| 太田 明夫 | 学校医を永く勤められた | 社団法人日本禁煙友愛会伊賀良支部 | 社会福祉向上のため車両を寄附された |
| 武井 武久 | 学校医を永く勤められた | 小林 文子 | 美術博物館資料として火鉢を寄附された |
| 福澤 幸和 | 学校医を永く勤められた | | |
| 松村 浄 | 学校医を永く勤められた | | |

かざこし子どもの森公園 通信

「感動と発見」がまっている！

風を感じ、音を聞き、生き物のぬくもりを感じる、そういった体験によってもたらされる「感動と発見」は、心の豊かさを育み、人の成長の原動力になります。

かざこし子どもの森公園は、豊かな自然の中で、大人たちはかつての原体験を思い返し、子どもたちにとっては新たな原体験を実感できるなど、多くの「感動と発見」に出会える公園です。「感動と発見」をちりばめたこの公園で、思い切り自由な時間を過ごしてみませんか。

4月に開園して以来、後藤道夫先生の理科実験ミュージアムを中心に、「土の工房(こねこね)」「木の工房(とんとん)」「食の工房(ぐつつ)」を利用したいろいろなアクティビティ(活動)が行われ、子どもたちの笑いや驚きの声がかざこしの森にこだましています。

公園も秋の顔になりました。あなたもぜひ秋色の子ども森を訪ねてみてください。

11月のアクティビティ(活動)予定

理科実験ミュージアム	16日(土)	色ゴマを作ろう	17日(日)	チョロねずみで遊ぼう	23日(土)	万華鏡を作ろう
(おいで館 10:00~15:00)						
24日(日)	電気パンを焼こう	30日(土)	ブーメランを作ろう			
森林の感謝祭	9(土)・10(日)	10:00~	森のコンサート、木工・森林作業体験コーナーなど			
竹フェスタ	30日(土)	10:00~15:00	作る・食べる・楽しむをテーマに竹細工を体験			
とんとん工房	16日(土)・17日(日)・23日(土)・24日(日)	木や竹でつくるハイセンス(?)な工作です				
ぐつつ工房	16日(土)・17日(日)・23日(土)・24日(日)	おやつだよ、レッツ・クッキング!				
こねこね工房	17日(日)・24日(日)	粘土細工にちょうせん				

このほかにもイベントや展示を予定しています。お楽しみに。

申込・問合せ かざこし子どもの森公園事務局 ☎(59)8080



かざこしなかまの館B1「風の子倶楽部」で行われた腹話術講習のようす

学校「総合的な学習の時間」とかわらんべの活用

「総合的な学習の時間」が小・中学校では平成14年度より本格的に展開されています。

学習館では、天竜川という恵まれた環境で、自然体験や観察、実験、調査などを体験的に学習することができ、また、川の持つ多面的な要素から、地域の歴史や文化、産業等の学習活動を実施することもできます。特に、学習館は水防活動拠点としての施設でもあることから、水害やそれに対する人の営みについての学習環境も整えられています。

学校と地域社会との学習活動の連携が望まれているなか、学習館では「総合的な学習の時間」へ全面的に協力することを通して、生徒・児童が豊かな心をより一層大切にしていけることを応援します。

11月からの講座

11月18日(月)	星空のかんさつ	午後6時から(予定)
11月23日(土)	柳に彫る	
11月30日(土)	堤防発掘	午前9時から約2時間
12月7日(土)	柳に彫る	定員は20人まで(申込順)
12月14日(土)	クリスマスリースを作ろう	



9月21日「かわいいおし花」
水辺の楽校に咲いている花をつんできておし花を作りました。おし花といっても電子レンジで乾燥させ、色紙の上に花を形作り、ラミネートフィルムで閉じて完成、という簡単なものです。出来あがったおし花もとてもいいものでしたが、子ども達にとっては外で花を探し回ることが楽しかったようです。

10月5日「ザ・釣り!」
川路漁業組合の方を講師にお招きし、初心者向けの釣り講座を行いました。釣り糸と竿の結び方や仕掛の作り方など少し難しかったようですが、天気もよく参加した20人以上の小学生のなかには、5匹もフナを釣った子もあり、すっかり釣りにはまってしまったようです。



天竜川総合学習館

かわらんべ通信

申込・問合せ
天竜川総合学習館かわらんべ ☎(27)6115

市役所からののお知らせ



高齢者プランに
皆さんの声を

現在、市では平成15年から5年間の、高齢者の生きがいや健康、介護保険などに関する計画を作っています。

開催日	時間	会場
11月14日(木)	午後3時から 2時間程度	伊賀良公民館 大会議室
11月19日(火)		上郷公民館 204号会議室
11月20日(水)		松尾公民館 和室
11月21日(木)		飯田文化会館 1~4会議室
11月26日(火)		龍江公民館 大会議室

今回、この計画をより良いものにするため、市民の皆さんの声を直接聞かせていただく会を開催します。

関心のある方は、ぜひご参加ください。詳細左上表
問合せ 介護高齢課
内線5394

女性に対する 暴力根絶のために

11月12日~25日の2週間は「女性に対する暴力をなくす運動」週間です。

また、法的にも「配偶者からの暴力の防止及び被害者の保護に関する法律」が4月1日に制定され、より救済措置が強化されました。夫やパートナーからの暴力などで困っている方、ひとりですら悩まずにぜひご相談ください。

市では、毎月第2水曜日に婦人専門相談員による相談、第3火曜日に法律相談、月~金曜日には児童課母子相談員による女性のための

よろず相談を行っています。詳しくはお問い合わせください。



女性に対する暴力根絶のためのシンボルマーク

問合せ 男女共同参画課
内線5351

福祉医療費給付 制度をご存じですか

福祉医療で次の表の対象者のうち、平成13年中の所得税が非課税になられた方は手続きをしてください。

申請手続きをし、認定されますと福祉医療費を受給することができます。

対象の方はお早めに申請してください。

申請方法 保険証、口座振込のわかるものを持参し、市役所各支所、りんご庁舎、または保健課で手続きしてください。

所得制限のある対象者

対象者	所得要件
66歳~69歳の方	所得税非課税世帯
4歳~小学校入学前の幼児	所得税非課税世帯

所得税非課税世帯とは世帯全員が年末調整後の源泉徴収税額がない方、確定申告で所得税がない方または市民税の申告書で申告した方です。

市役所の電話番号は ☎(22)4511です

福祉事務所
福祉課・児童課・介護高齢課
は
本町1丁目再開発ビル
りんご庁舎2階
にあります。



親子いきいき事業

市内のひとり親家庭などの方を対象に、リズム体操、ゲーム遊びなどを行います。親子のふれあい、運動不足解消にどうですか。お気軽にご参加ください

日時 11月17日(日)

午前9時~11時

場所

飯田勤労者福祉センター

2階体育館

講師 上郷小学校教諭

西村昇氏

申込方法

11月12日(火)までに、電話でお申し込みください。

運動のできる支度でお出かけください。

申込・問合せ

児童課 家庭係

内線5347

**IT講習
ステップアップ講座**

対象者 20歳以上の方

内容

IT基礎技能のおさらい、
ホームページ作成

日程

Aコース

11月30日(土)～12月1日(日)

午前9時～午後4時

Bコース

12月7日(土)～8日(日)

午前9時～午後4時

場所 りんご庁舎

参加費 無料

定員

各コース20人(申込順)

申込・問合せ

企画課 情報統計係

内線2227

**シルバー
パソコン教室**

対象者

おおむね60歳以上の方

内容 ウィンドウズ・ワード・エクセル・インターネットの基礎

期間

12月7日(土)～3月の毎週

土曜日(全16回)

時間 午前10時～正午

場所 飯田コンピュータ専門学

校(松尾明)

受講料 1万6千円

(テキスト代別)

定員 25人

申込方法

11月20日(水)までに電話で

お申し込みください。

(申込者多数の場合抽選)

申込・問合せ 介護高齢

課 内線5382

**上郷考古博物館
秋季展示講座・解説会**

秋季展示講座 死者への

祈り 長野県の縄文時代か

ら弥生時代の墓制に合わ

せて、講座と展示解説会を

行います。

講座

日時 11月16日(土)

午後1時30分から

講師 青木一男氏(長野

県埋蔵文化財センター)

山下誠一(当館学芸員)

内容 弥生時代の千曲川

水系の墓制について、弥

生時代の天竜川水系の墓

制について

受講料 無料

展示解説会

日時 11月17日(日)

午前10時30分からと午後

2時からの1日2回

解説 当館学芸員

場所 上郷考古博物館

問合せ 上郷考古博物館

☎(53)3755

クリスマスケーキ講座

勤労青少年ホームでは、

次の特別講座を開きます。

多数の方の申し込みをお待

ちしております。

対象者

市内に住んでいるか、市

内に勤務されているおお

むね30歳までの方

日時 11月25日(月)

午後7時～9時30分

場所 勤労青少年ホーム

講師 ポルカ鼎工場長

福沢正晴氏

持ち物

エプロン、三角巾

材料費

1,500円(前納)

定員 16人

受付開始 11月5日(火)

受付時間

平日

午前8時30分～午後9時

日曜・祝日

午前8時30分～午後5時

申込・問合せ

直接来館するか電話で予

約をしてください。

勤労青少年ホーム

☎(23)5571

**シルバー人材センター
冬休みおさらい教室**

シルバー人材センターが
開催します。

対象者 小・中学生

学習期間

1月5日(日)～13日(月)の間

の6日間

詳しい時間割は応募締切

後、人数によって調整し

お知らせします。

会場

上郷シルバーワークプラ

ザ、上郷公民館

費用・科目

小学生 4,500円

11月の納税

納期

12月2日(月)

税目

国民健康保険税
(11月分)

税金は納期限までに
納めましょう



市役所への電話の掛け方

2
2
4
5
1
1

に電話します。

市役所の電話交換手
がでます。

お知らせに記載して
ある4桁の内線番号
をお告げください。

市役所の担当部署に
電話がなります。

国語・算数
中学生 6,500円
国語・数学・英語
申込期間
11月18日(月)～12月13日(金)
申込・問合せ
シルバー人材センター
☎(22)8690

支援費制度が始まります

飯田市がサービス内容を決定する「措置制度」から、新たに利用者自らがサービスを選択し、契約によりサービスを利用する「支援費制度」に改められます。

前回（広報いいだ 10/1号）は、障害者（身体・知的）福祉サービスのうち、何が支援費制度に移行するかを紹介しました。今回は利用の手順を紹介します。

支援費制度利用の流れ

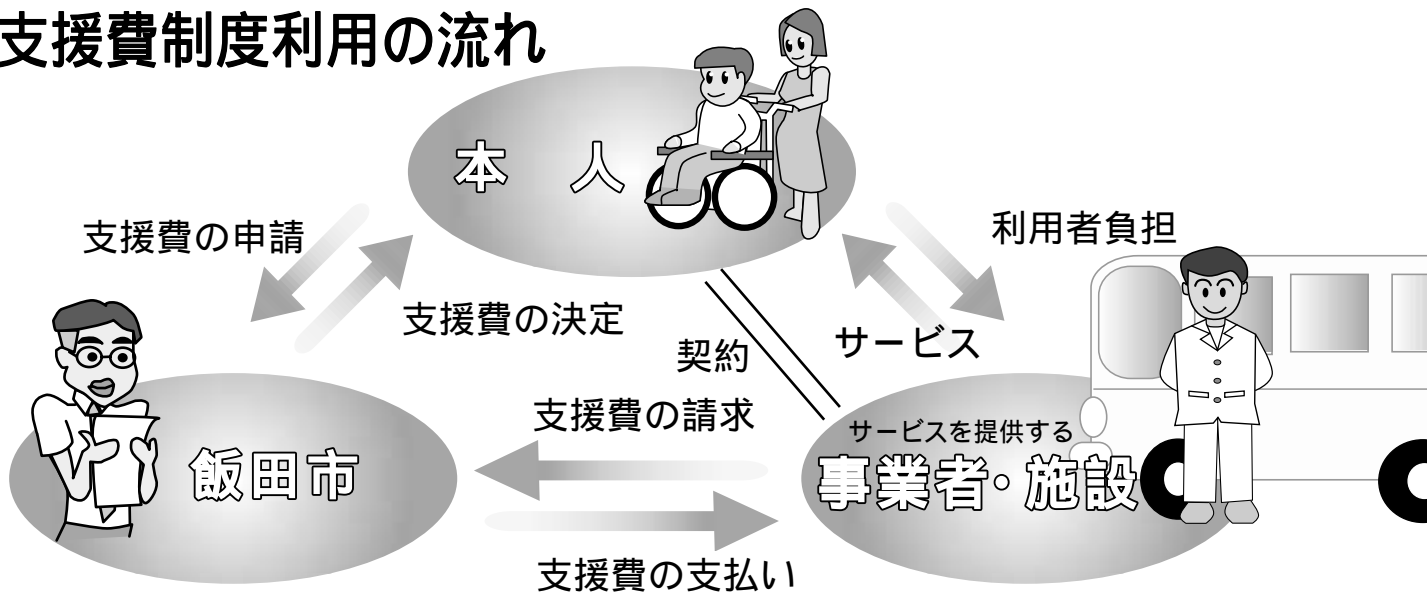

流れの説明

まずはご相談ください

サービスの利用について支援費の支給を希望する人は、どのようなサービスや、施設利用が必要かご相談ください。
りんご庁舎内 福祉課障害福祉係まで

支援費の申請

必要なサービスが決まったら、市へ支援費支給の申請をしてください。

支援費の決定

市では申請者の状況を調査し、支援費の支給が適切であれば支給の決定を行い、受給者証を交付します。

契約 サービス利用

事業者・施設と契約し、サービスを利用します。

利用者負担の支払い

負担能力に応じて定められた利用者負担金額を、お支払いください。

支援費の請求・支払い

市では支援費として、サービス利用に要する費用全額から利用者負担金額を差し引いた額を事業者・施設へ支払います。

詳しくはお問い合わせください。

問合せ先 福祉課 障害福祉係 内線5312

12月1日から

廃棄物焼却炉の規制強化

分別して資源へ

廃棄物の適正な処理、
ダイオキシン類などの有害化学物質の排出抑制、
地球温暖化の防止、
このようなことを目的に
「廃棄物の処理及び清掃に関する法律」
が改正施行されます。
この法改正により一部の例外を除き、
ほとんどの

焼却炉が使用できなくなります。

焼却炉の新しい構造基準

- ごみを摂氏800度以上で燃やすことができるもの
- 外気と遮断された状態でごみを投入することができるもの（2重扉など）
- 燃烧室の温度を測る装置があること
- 高温で燃烧できるように助燃装置が付いていること（バーナーなど）
- これらの規準を全て満たしていないと使用できません。

家庭から出るごみは、できるだけ減らし、分別を行い再資源化するようにしましょう。
再資源化できないものは、「燃やすごみ」「埋立ごみ」に分け、ルールに沿って集積所へ出してください。

ただし、例外として

焼却が認められる場合もあります



庭木のせんてい枝の焼却
落ち葉や草などの焼却

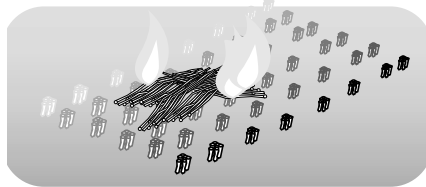

田畑での、
稲わらやもみ殻の焼却、
果樹のせんてい枝の焼却

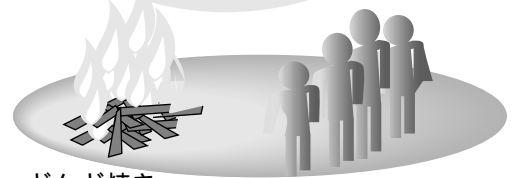

どんど焼き、
キャンプファイヤー、
迎え火など、風俗習慣上の行事

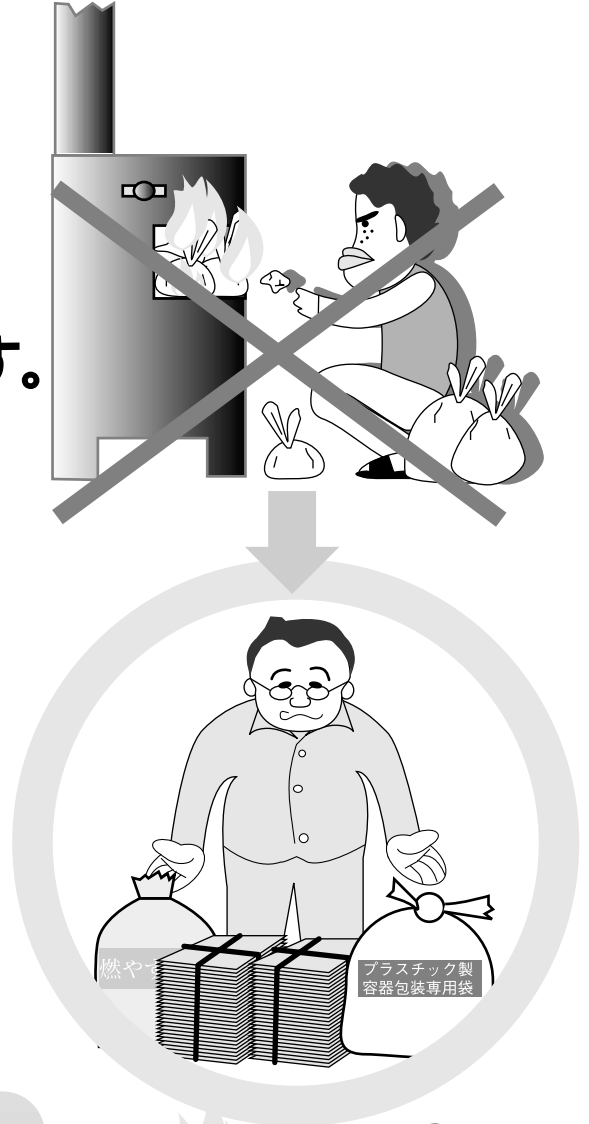

例外事項であっても、周りの迷惑になるような焼却はやめましょう。

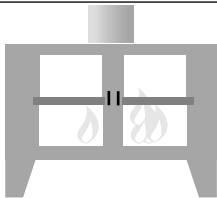

一方、市では純粋な木材のエネルギー利用、例えば薪ストーブや薪でわかす風呂などは推奨します。木の熱エネルギーとしての再利用は、化石燃料の使用を削減し、地球温暖化防止対策として、効果的であると考えています。

問合せ 環境保全課 計画指導係 内線5249

11月9日(土)~15日(金)は

秋の火災予防運動

統一標語「消す心 置いてください 火のそばに」

住宅防火 いのちを守る 7つのポイント

3つの習慣

- 寝たばこは、絶対やめる。
- ストーブは、燃えやすいものから離れた位置で使用する。
- ガスコンロなどのそばを離れるときは、必ず火を消す。

4つの対策

- 逃げ遅れを防ぐために、住宅用火災警報器を設置する。
- 寝具や衣類からの火災を防ぐために、防災製品を使用する。
- 火災を小さいうちに消すために、住宅用消火器等を設置する。
- お年寄りや体の不自由な人を守るために、隣近所の協力体制をつくる。

問合せ 消防本部 警防課 ☎(23)6001

三遠南信通信

古道ロマン

南信州芸能祭「伝承の舞」



南信州では年間を通じて、様々な伝統芸能が各地で行われています。中でも神社などで行われる舞台芸能として、地域の内外から高い評価を受けている歌舞伎、人形浄瑠璃、獅子舞は多くの人々を魅了し、南信州を代表する伝統芸能になっています。

また最近ではこうした伝統芸能に加え、和太鼓などの創作芸能に熱心に取り組む団体も増えてきており、様々な芸能団体が南信州に根付いて意欲的に活動しています。

今回の南信州広域イベント「古道ロマン南信州芸能祭「伝承の舞」」では、華麗な「舞い」で観客を魅了する舞台芸能を皆さんにお楽しみいただく公演です。

二百三十余年も前から脈々と受け継がれている大鹿歌舞伎や、国内のみならず、海外でも意欲的に公演を行ってきた今田人形、また国内外で公演活動を続ける「吟遊打人波兔」をはじめ、「芸能の里南信州」を代表する華麗な舞いをお楽しみいただきたいと思います。

三市合同企画 第十九回

開催日時
11月30日(土) 午後1時から5時
会場
松川町民体育館 下伊那郡松川町)

出演団体

第一部

大鹿歌舞伎(大鹿村)

第二部

今田人形(飯田市) 木賊獅子(阿智村)

部奈獅子舞(神楽松川町)

吟遊打人 波兔(高森町)

入場無料

南信州広域イベント実行委員会では、この他、南信州の温泉をめぐるスタンプラリー「湯々らり」南信州」や、南信州を題材にした写真コンテスト「南信州アート紀行」を開催しています。ぜひこうしたイベントに参加、応募していただき、深まり行く秋をお楽しみください。



南信州

問合せ 南信州広域イベント実行委員会 ☎0265(53)7100 URL <http://www.minamin.ne.jp>

いって みまいカー で知ってみまいカー!

乗り合い市政ガイド

バスに乗って、市内の施設や市が実施しているいろいろな事業を市民の皆さんにご案内し、理解を深めていただく、「乗り合い市政ガイドいってみまいカー」を今年も開催します。
今回は、小学生以上の方を対象に「防災コース」「福祉コース」をご案内します。

防災コース

集合日時 11月25日(月) 午前9時00分
集合場所 飯田消防署
持ち物 昼食の副食(主食は非常食を用意)
担当者から
近代の消防と地震災害への備え体験コースです。
ぜひご参加ください。

コース日程

9:10~ 9:40 消防本部指令室
9:45~ 10:25 応急処置実習
10:30~ 11:50 最新の消防車・防災資機材・訓練見学
11:50~ 12:20 災害のための非常食試食(昼食)
12:20~ 13:00 家庭の地震対策、耐震貯水
13:10~ 13:40 市立病院ヘリポート
13:50~ 14:10 市街地の防火水槽
14:30 飯田消防署帰着・解散

福祉コース

集合日時 11月27日(水) 午前9時30分
集合場所 市役所裏駐車場
参加費用 1,000円(入浴料・昼食代)
持ち物 入浴される方は入浴タオル
運動浴槽を利用される方は水着
担当者から
「誰もが安心して暮らせるまちづくり」
のための保健福祉施設の見学です。

コース日程

9:40 市役所出発
9:50~ 10:20 療育センターひまわり
10:30~ 11:30 中部デイサービスセンター
(身障デイ、老人デイ)
11:45~ 13:45 ほっ湯アップル(昼食、入浴、休憩)
14:00~ 14:30 第二飯田荘
14:35~ 15:00 さんとびあ飯田(共同作業所、社協)
15:10 市役所帰着・解散

申込方法

定員 各コース20人
防災は申し込み順、福祉は抽選
申込期間 11月13日(水)~15日(金) 8:30~17:15
申込方法 参加ご希望の方は、住所・氏名・年齢・電話番号を申込先まで電話でお知らせください。

問合せ・申込先

防災コース
消防本部総務課庶務係 ☎(23)6000
福祉コース
福祉課庶務係 ☎(22)4511 内線5372

各種相談所 相談は無料、秘密は厳守お気軽にご相談ください

相談名	日時	場所	問合せ先	相談名	日時	場所	問合せ先
心配ごと相談	特別 毎週火曜日 13:00~15:00 受付15:00まで	さんとびあ飯田 (福祉会館・東栄町)	社会福祉協議会 ☎53-3180	家庭児童相談 (電話でも可)	毎週月~金曜日 9:00~17:00	飯田市福祉事務所	家庭児童相談室 ☎22-4511内線5344
	一般 11月1日(金) 11月15日(金) 13:30~15:30			電話乳幼児育児相談	毎週木曜日 9:00~11:30	専用電話	☎52-0633
法律相談 (現在係争中のものは除く)	11月8日(金) 13:00~17:00	法律相談は予約制、電話で申し込んでください。	社会福祉協議会 ☎53-3180	子育て相談	毎週月~金曜日 9:00~17:00 毎週土曜日 9:00~14:00	飯田中央保育園 (地域子育て支援センター)	飯田中央保育園 ☎22-4133
結婚相談	11月8日(金) 11月18日(月) 11月28日(木) 13:30~16:30 受付15:00まで	結婚相談は本人の相談を原則とします。写真1枚必要です。		痴ほう相談	11月12日(火) 13:30~16:00	市保健センター 予約制(市役所隣)	保健課 内線 5514
ボランティア相談	毎週月~金曜日 9:00~17:00		庶務課 内線 2111	障害者並びにご家族の相談	毎週月~土曜日 9:00~17:45	さんとびあ飯田 (福祉会館1F・東栄町)	ハートネットいいた ☎56-4474
行政相談	11月12日(火) 13:00~16:00	りんご庁舎3F		女性のための相談	悩みごと	毎週月~金曜日 9:00~17:00	飯田市福祉事務所
交通相談	毎週月~金曜日 9:00~17:00	交通防災課☎22-4511 内線2435 電話相談、予約制にて個別面談可	教育委員会 ☎53-4545 専用電話 ☎53-8730 FAX53-8730	婦人相談員の専門相談	11月13日(水) 13:30~17:00	りんご庁舎3階 男女共同参画	男女共同参画課 内線5351
教育相談	毎週月~金曜日 9:00~17:00	教育委員会 (上郷庁舎2階)		法律相談 (予約制電話にて)	11月19日(火) 13:30~16:30		
かけこみ教育相談	毎週月~金曜日 9:00~17:00		税務相談	11月21日(木) 10:00~15:00	市役所本庁	税務課 内線 5141	

市長の留守番電話 ☎23-8181 市民の皆さんのご意見
ご相談をいつでもお受けします。



飯田の文化財

柏心寺山門

(はくしんじさんもん)

箕瀬町1丁目2464番地1 柏心寺

飯田市指定文化財(建造物)

寛文10年(1670)以前建立。江戸時代前期の建造物。
切妻造・棧瓦葺の一間四脚門。桃山風様式を示しています。

お詫び 10月1日号20ページ「飯田の文化財」の文中「迫心寺」は「柏心寺」の誤りでした。お詫びして訂正いたします。

美博だより

美
術
博
物
館
2
2
8
1
1
8

特別展 伊那谷の文化財

- 飯田下伊那の特質を探る -

伊那谷は、諏訪湖に源をもつ天竜川の恩恵を受け、また古くから拓かれた幹線道によって他地域との交流を深めてきました。豊富な文化財を有する伊那谷のなかでも飯田下伊那地域では、先人たちが大切に守り残してきた貴重な自然や文化の遺産の存在が次々と明らかにされてきました。そうした成果に基づき、多くは国・県・市町村の文化財に指定されています。

このたびの展覧会にあたっては、飯田下伊那地域に遺る国・県・各町村指定はもちろんのこと、未指定でも重要と思われる有形文化財を選択し展覧いたします。また、建造物や無形文化財・記念物は写真パネル等によって紹介いたします。

【講座】

日付 11月4日(祝)・10日(日)・17日(日)
時間 午後1時30分から



釈迦八相涅槃図(鎌倉時代 飯田市開善寺)

展示期間 10月20日(日)~11月24日(日)

開館時間 午前9時半~午後5時(入館は4時半まで)

休館日 毎週月曜日(祝日の場合は翌日)

観覧料 一般500円(400円)、高校生300円(250円)、
小中学生200円(150円) (内は20人以上の団体)

文化ガイド

飯
田
文
化
会
館
2
3
3
5
5
2

プラハ交響楽団飯田演奏会



1月17日(金) 開場18:30 開演19:00
飯田文化会館ホール

指揮者 ズデニェク・マーカル
ソリスト 長谷川陽子(チェロ)
プログラム ・スメタナ「モルダウ」
・ドヴォルザーク/交響曲第9番「新世界より」他
チケット SS席:12,000円 S席:9,000円
A席一般:6,000円 A席高校生以下:3,000円
飯田文化会館他で発売中(全席指定)

第16回 伊那谷文化芸術祭

11月4日(月)10日(日)17日(日)23日(土)24日(日)
飯田文化会館ホール 飯田人形劇場

地元で活動されているグループがジャンルを超えて一堂に会し、1年の練習成果を発表します。

チケット 400円(当日500円)5日間2会場共通
飯田文化会館で発売中(全席自由)

BSジュニアのど自慢公開録画

予選会 12月7日(土) 開始13:30

本番 12月8日(日) 開場13:00 開演14:00
飯田人形劇場

ゲスト w-inds 司会 森口博子
放送予定 12月21日(土) BS2 18:00~18:55
出場及び観覧申込については、広報いいだ10/15号をご覧ください

12月の人形劇

12月14日(土) 竹田人形館特別公演 糸あやつり人形劇団みのむし
麻績の里交流センター 11:00からと14:00からの 1日2回公演

12月23日(祝) クリスマス人形劇2002 人形劇団京芸
飯田人形劇場 14:00開演
詳しくはお問い合わせください。