

広報 **いいだ** Iida City

2000平成12年

12.1

発行・編集：飯田市役所企画部秘書広報課 / 〒395-8501 長野県飯田市大久保町2534 TEL.0265(22)4511 FAX.0265(53)4511
テレホンガイドいいだ / TEL.(22)9555 インターネット <http://www.city.iida.nagano.jp/>

No.696 毎月1日・15日発行



りんご並木天国・創作平板手作りイベント
農業祭、健康フェスティバルに併せ、
りんご並木もイベント盛りだくさん。
丁寧に手作りされた創作平板は、
後日ハミングバル花壇の園路に敷かれました。

飯田市の人口(11/1現在)
人口=106,840人
(前月比+86)
男51,249人女55,591人
世帯=34,964戸
(前月比+45)



特集 **ごみ処理費用負担制度導入後1年**

みんなの理解で

大きな成果

リサイクル率向上
ごみ減量

ごみ処理費用負担制度導入一年

平成11年12月1日、市はごみ処理費用負担制度を導入しました。これは、より一層のごみ減量、リサイクルの推進を目的に、「ごみをより多く出す人が、より多くを負担する」考え方、すなわち消費生活の中にごみのコスト意識を持っていただく、新世紀のライフスタイルの枠組みでした。

制度導入から1年、結果はどうなっているのでしょうか。

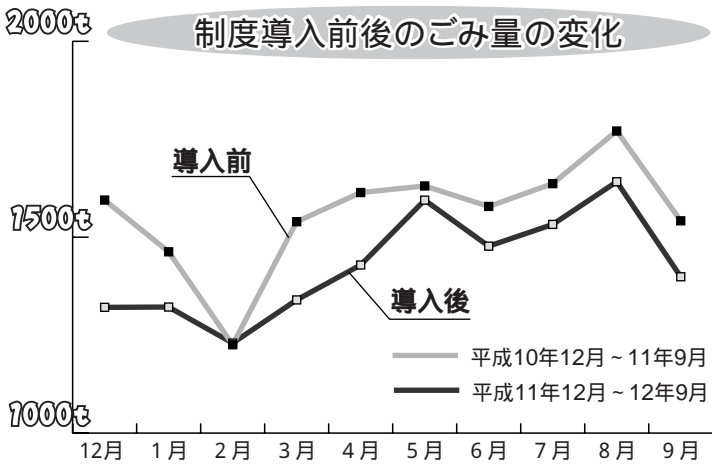

上のグラフはごみ処理費用負担制度導入後10か月と、導入前同様の月々の燃やすごみ・埋立ごみの合計ごみ量の変化を示したものです。

年間を通じ、また現在もごみ減量が続いています。この期間の合計では約1,300トンも減り、1か月分のごみがなくなったのに匹敵します。

全ごみ量に対する、紙やびんなど資源として回収された量の割合、リサイクル率は、同期23.9%から24.8%に増加しています。数字ではわずか0.9%の伸びながら、大きな一歩と言えるのではないのでしょうか。

環境衛生組合の皆さんに支えられ



制度導入時から地域での指導、集積所の管理など、環境衛生組合の皆さんには日々ご尽力いただいています。

なかでも土曜日のリサイクルステーションによる「びん・ペットボトル」の回収は、地域での積極的な取り組みにより、前年同月比1.5倍～4倍と、回収量は大幅に増加しています。

私はこうしています。

上郷 仲井みえ子さん

市の補助制度で購入した生ごみ処理機を使いだしてから、集積所に出すごみが半分になって重宝しています。勝手口の横には、「燃やすごみ」「埋立」「缶」「びん」の各袋を並べておき、分別して入れます。ごみ袋には買ってきすぐ電話番号を記入。子供たちも苦もなく区分できるときからの習慣が大事ですよ。

ごみ集積所で見ると、名前や電話番号の無記名が多く、また家でごみを燃やしてい

る家もまだまだ見かけます。決められた事をきちんと守り、ダイオキシンにおかされない住みよい町にしたいですね。

ごみ収集をしてくださる

皆さんに感謝しながら……



さらに続くごみ対策・・・

家電リサイクル法 平成13年4月1日～

冷蔵庫・洗濯機・ブラウン管テレビ・エアコンの4品目が対象。
 これまで「埋立」されてきたこれらの家電が、新たにリサイクルの品目に加わります。
 排出方法は、原則として小売業者にリサイクルにかかる料金を添えて、
 引き取ってもらうことが義務づけられます。
 制度開始後、市は埋め立て処分はもちろん、ごみ集積所での回収も行いません。
 家電リサイクル法の詳細は、改めて広報でお知らせします。

プラスチック製容器包装リサイクル

平成13年度中 実施

年間約5,000トンの埋立ごみ、その体積の6割を占める「プラスチック製容器包装」。
 現在私たちの生活で最も目立つこれらごみが、いよいよ再資源化されます。
 これまでの「ガラスびん」「ペットボトル」と同様「容器包装リサイクル法」のルールに沿って、
 製造者・消費者・市、それぞれが役割りを果たし再資源化を進めます。
 本年度中にモデル地区から回収開始。
 埋立ごみなら有料、新資源ごみ「プラスチック製容器包装」なら無料。
 ごみ処理費用負担制度の性格がより一層明確になります。

新焼却施設建設 平成13年3月着工予定

平成14年12月稼働を目指し、ダイオキシンの発生が限りなくゼロに近い、新焼却施設の建設が始まります。この新施設は、有害物質発生抑制だけではなく、焼却灰も溶融固化し再利用します。
 ただし、いたずらに処理能力に余裕を持った設備ではありません。できる限りのリサイクル、ごみ減量を行い、どうしても発生するごみのみを焼却するための施設であり、能力も最小限としています。
 新施設が健全に稼働するためには、市民の皆さんのごみ減量協力が欠かせません。

旧ごみ袋は残っていませんか

旧ごみ袋の使用に必要な
 15円・30円証紙シールの
 小売店販売を
 平成13年1月31日で
 中止します。

袋に入らないごみ用の60円証紙シールは、
 今までどおり販売します。



ご家庭に残っている
 旧袋の枚数分だけ
 ご購入ください。



※2月以降は
 市役所の各支所
 市役所地下売店

橋北・橋南・羽場・
 丸山・東野公民館

で販売します。



併催の特許シンポジウムでは山根一眞氏が講演

11月10日、11日地場産業振興センターを主会場に開催されました。

豊橋市、浜松市、そして飯田市の企業が技術の導入や提供の場として多数参加。各企業の出展や説明会、講演会で、熱心に説明を聞く企業の皆さんの姿が印象的でした。

ANGLE

三遠南信パテントメッセ開催 先端技術を軸に交流



ANGLE

悪天候にも負けず、1万5千人の人出 いいだしもいなフェスティバル



10月28日、29日の両日、三日市場運動公園で開かれました。恒例の南信州子ども太鼓フェスティバルには子ども太鼓9連が出演し、大きな拍手を受けていました。また、各市町村の特産品販売コーナーには、五平餅をはじめお目当ての品を買い求める大勢の人でにぎわいました。



カメラルポ

ANGLE

農業祭・健康フェスティバル りんご並木にぎわう



11月12日、中央公園、市公民館、りんご並木一带にたくさんの方が詰めかけました。実りの秋に舌鼓を打ったり、自分の健康チェックなど、それぞれ楽しい秋の一日となりました。おいしそうなりんごの山は数あてクイズ。「さていくつかな?」



来てみてください、あざれあへ 楽しいイベントがいっぱい



10月29日のそばの大会

龍江天竜峡のあざれあでは、楽しいイベントや講習会、農産物直売をしています。10月はキノコ祭り、新そば祭りを行いました。12月は、9日に絵てがみ教室、10日と24日にそば打ち教室を開きます。(要予約 ☎(27)4885)

証明書の発行もスピードアップ 戸籍コンピューター化



10月30日から、コンピューターを使った新しい戸籍事務がスタート。証明書発行の迅速化に加え、見やすくわかりやすくなり、保管スペースも節約できます。テープカットに続き、さっそく市長が証明書を受け取りました。

12月1日は世界エイズデーです。
エイズウイルスに感染してもすぐに発病するわけではありません。
免疫力が低下しないように薬を内服して、
他人への感染に気をつければ、普通の生活が送れる病気です。
しかし、まだ、差別と偏見があります。
エイズについて正しい知識を持ち、理解を深めましょう。

現代版

養生訓

薬の内服について



市立病院 神経内科
五野 貴久 医師

みなさんは様々な理由で医療機関を受診し、薬を処方してもらったことがあると思います。今回は薬の内服についてお話ししたいと思います。

薬の内服の仕方は、大きく分けて三通りあります。

一つ目は、自覚症状が出現したときのみ内服し、自覚症状がないときは内服しないというものです。たとえば頭痛薬などがそれにあたります。

二つ目は、自覚症状が出現してから数日から一週間かけて内服を続けるというものです。たとえば総合感冒薬などがそれにあたりま

す。
三つ目は、自覚症状の有無に問わず、内服を継続しなければならぬものです。たとえば、高血圧や高脂血症などの治療薬がそれにあたります。

以上のように、薬を内服するといつても、いろいろな意味合いがあります。しかし、実際正しく内服できないケースがしばしば見られます。

たとえば、高血圧の薬というものは基本的に継続していかないと効果がありませんが、ある患者さんの場合、血圧が下がってきたから内服を自己判断で中止し、外来診療しないということがあります。勝手に薬を中止する事は、時に症状の悪化を引き起こします。
内服は主治医と相談して行うことが大切です。

いつも健康

子どもの虐待を防ごう

子どもの虐待に対する関心が高まっています。

- 虐待には
- 1 身体的虐待
 - 2 性的虐待
 - 3 心理的虐待
 - 4 ネグレスト(放置・保護の怠慢)

があります。

児童相談所などへの虐待の相談も増え、飯田児童相談所への相談件数は、平成9年度13件が11年度41件となっています。

その背景には、少子化・核家族化による、子どもと接した経験のない親、身近に相談する人のない状況があります。また、子どもの虐待が子ど

もの権利侵害であるという認識が高くなったこともあげられます。

親が愛情を持って行った行為であっても、子ども自身に不利益があれば虐待になります。

子育てという親の責任が強調されますが、周囲の理解と支えが必要です。地域の中で親が孤立しないように、また育児の負担を親だけで抱え込まないために、地域の育児サークルや遊びの会、保育園の開放などが行われています。

子育てについて、心配事、相談がありましたら、保健婦、保育園、児童相談所などに是非ご相談ください。楽しい育児になるよう支援します。

市民の広場

日ごろ感じていること、市政に対するご意見・ご質問、
「広報いいだ」の感想など、広報広聴係までお寄せください。



ぼくのゆめ わたしのゆめ

ぼくのゆめ

僕の夢は、プロ野球ゆう
一ぐんのピッチャーになる
ことです。チームは横はま
がいいです。

ぼくはすごいピッチャー
になったことを想ぞうして、
お話を作って楽しんでる
うちに、本当にそうなり
たいと思うようになりま
した。

今、少年野球ゆうをやっ
ていますが、いつまでも続

林 ゆづきさん(川路小3年)



けて、夢をかなえたいです。
そしてせかい一の三しんを
うばえるピッチャーになり
たいです。オリンピックに
も、出てみたいです。

わたしの ひこう機

人形劇フェスタのボランティアに参加して

熊谷敏子さん(緑ヶ丘中学校)



人形劇フェスタのボラン
ティアに参加して、たくさ
んの思い出ができました。
仕事を通して、たくさ
んの人と知り合えました。
一緒に抹茶を飲んだり、声
をかけてもらったり、肩を
叩き合ったり、心がわく
わくどきどきすることは
あり。

劇人パレードでは、龍を

ムトスで街づくり

ムトス受賞団体の活動を紹介

あなたも市吹入りませんか 飯田市民吹奏楽団

当団は来年設立二十周
年を迎えることとなりまし
た。地域のみなさまの支
援により、平成九年にムト
ス賞を受賞することができ
ました。

主な活動として、年一回
の定期演奏会、吹奏楽コン
クールへの出場、福祉施設の
訪問、小中学生の指導など
を行っています。コンクール
では、今年度の東海地区大
会において、金賞を受賞す
ることができました。

現在一緒に活動する仲間



第19回定期演奏会

を募集しています。ご希望
の方は市吹ホームページ
<http://www.cio.ne.jp/home/coba/>
をご覧ください。

今後地域と共に歩む市
吹として活動していきます。

みんなでもって街を歩きま
した。とても楽しかったで
す。

有料公演が三つもタダで
見られました。
お別れコンパでは、ごち
そうが一杯食べられました。
おいしかった。

そして、このボランティア
を部活の仲間と一緒にで
きたことが何よりも思い出

に残りました。

数日前の準備から、当日
の仕事まで、とても大変だ
ったけど普段できない体験
ができてよかったです。自
分もほんの少し成長できた
ような気がしました。

最後に一言。ありがとう
ございました。来年も、も
してきたら参加してフェス
タに貢献できるといいです。



お知らせ

2001年の成人式は
1月7日(日)

来春の飯田市成人式を開催します。

期日

2001年1月7日(日)

より多くの成人の皆さんに参加いただくよう、成人の日「前日」の日曜日に開催します。

場所 飯田文化会館

案内 各地区公民館から、成人該当の皆さんへ12月初旬に開催案内をお送りします。同封のハガキにて出欠の確認を行いますので、記入のうえ12月中旬に返送してください。また、各地区で記念撮影を予定していますので、詳細については、各公民館からの通知でご確認ください。

問合せ 飯田市公民館

☎(22)1132

中央図書館

ジャンボお楽しみ会

恒例になりました年末のお楽しみ会を行いますので、お出かけください。

日時 12月10日(日)

午後2時～3時

場所 中央図書館2階

内容 ジャンボ紙芝居、ペープサート、パネルシアター、ブックトーク、職員劇など

入場 無料

問合せ 中央図書館

☎(22)0706

10年後に届く
はがきメッセージ

2010年に、あなたやあなたの大切な人にメッセージを届けます。はがきによるメッセージをタイムカプセルに入れ、りんご並木へ埋設します。2010年12月に開封して、郵送します。「ととけー!21世紀へ夢メッセージ」

「メッセージ」と題し、商工会議所青年部が主催します。

受付締切 12月20日(水)

郵送の場合は、当日消印有効

応募方法

次のいずれかで

官製はがきに、10年後に届けたい宛名、メッセージを記入し、参加料(切手200円分)を同封し、封書で郵送。

〒395 8799

飯田郵便局留

飯田商工会議所青年部

夢プロジェクト係 宛

官製はがきに、参加料200円を添え、直接、飯田

商工会議所、松尾・伊賀良・

竜丘の各商工会館へ持参。

市内小中学生の場合は、学

校単位でとりまとめをし

ているところもあります。

問合せ

商工会議所青年部

☎(22)4766

市役所商業観光課

内線3611

ご存じですか退職者医療制度

問合せ 国保年金課
国保係 内線5349

長い間、会社や官公庁等にお勤めされた方で、次の条件のすべてに当てはまる方は、医療費の自己負担分が軽減されます。

条件

飯田市の国民健康保険に加入していること

70才未満であること(ただし、重度の障害があって「老人保健」の認定を受けている方は除く)

厚生年金、共済年金などの公的年金の「老齢年金」「退職年金」を受給していること(国民年金は対象外)

の年金に20年以上又は、40歳以降10年以上加入していること

医療費の自己負担の軽減

医療機関の窓口で支払う自己負担が、
・退職者本人 3割 2割 外来・入院とも
・扶養家族 3割 2割 入院のみに軽減されます。

手続きの方法

場所 市役所国保年金課または各支所 持ち物

- ・国民健康保険証(きみどり色)
- ・印鑑
- ・年金証書(一番最初に受け取られた証書で、年金加入月数が確認できるもの)
- ・退職者本人又は扶養家族で、福祉医療を受けているときはその受給者証

オレンジ色の保険証をお持ちの方は、すでにこの制度に該当しています。

市民バス千代線「太田」バス停休止の延長

現在休止中の「太田」バスの休止期間を延長します。これは、龍江更生、太田地区の農集排工事期間延長と、一本木地籍の旧運搬道路凍結による交通事故防止のためです。

休止期間 平成13年3月末日まで延長

路線変更 「羽入田」バス停から、「一本木」バス停まで、県道米川飯田線を通行します。

問合せ 庶務課 自治振興係 内線2122



勤労青少年ホーム 特別教養講座受講生 募集

勤労青少年ホームでは、お正月に向けて次の特別講座を開きます。

対象 市内に住んでいるか、市内に勤務する30歳までの勤労青少年
受講料 無料、材料費の

み必要
講座内容

講座名	おせち料理の作り方 お正月伝統のおせち料理を作ってみませんか	お正月用生け花教室 お正月に部屋を美しく飾ってみませんか
講師	栄養士 市瀬 美保子 先生	華道家元池坊教授 小松久美子 先生
日時	12月19日(火) 午後7時~9時	12月27日(水) 午後7時~9時
持ち物	エプロン、三角巾	きばさみ、剣山
材料費	1,200円	1,500円
定員	20人	15人
受付開始	12月4日(月)~	12月4日(月)~

申込方法 直接来るか、電話かファクスで申込。
平日午前8時30分から午後9時、日祝日午前8時30分から午後5時受付

申込先・問合せ
勤労青少年ホーム
☎(23)5571

シルバー人材センター
冬休みおさらい教室
開催します。

学習日時・対象
1月5日、14日の間の6日間
小学生 1・2・3年生
午前9時30分~11時30分
小学生 4・5・6年生
午後0時30分~2時30分
中学生

費用・科目
小学生 4,500円
中学生 6,000円
国語・算数
国語・数学・英語
締切 12月20日(水)
定員 各学年8人
定員になり次第締切
申込問合せ
シルバー人材センター
☎(22)8690
上郷シルバークラブ
☎(52)1535

申込受付期間(土・日・祝日は除く)

受付期間	対象地区
12月1日(金)~12月20日(水)	山本、伊賀良
1月4日(木)~1月12日(金)	橋北、橋南、羽場、丸山、東野、松尾、下久堅、上久堅、鼎
2月1日(木)~2月9日(金)	座光寺、上郷、千代、龍江、竜丘、川路、三穂

手数料(一品ごと)

粗大ごみの大きさ 長さ、幅、高さの合計	手数料
150cm未満	1,060円
150cm以上 200cm未満	1,620円
200cm以上 250cm未満	2,180円
250cm以上 300cm未満	2,740円
300cm以上 350cm未満	3,300円
350cm以上 400cm未満	3,860円
400cm以上 450cm未満	4,420円
450cm以上 500cm未満	4,980円
500cm以上	収集しません

寸法の計り方

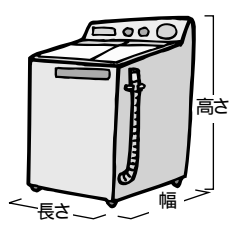

粗大ごみ一品ごとに(長さ+幅+高さ)を左の表に当てはめ、手数料を計算します。

手数料にはごみ処理費用負担分が含まれています。

粗大ごみを自分で運べない方
戸別収集を行います

家庭からの粗大ごみで、販売店などで引き取ってもらえず、ごみ集積所へ運べない、集積所に出すには大きすぎる、直接処分場へ持っていけないなどの事情でお困りの方、有料で戸別収集します。

- 対象品目** テレビ、洗濯機、冷蔵庫、机、本棚など
農業用や事業用のものは対象になりません。
- 申込期間** 地区別に右の表のとおり受け付けます。
- 受付場所** 対象地区の各支所、市役所環境保全課
- 受付時間** 午前8時30分~午後5時15分
- 申込方法** 受付場所に備え付けの申し込み用紙に必要事項を記入し、手数料を添えて申し込んでください。
- 持ち物** 手数料、粗大ごみの寸法(一番長いところの長さ、幅、高さ)
- 収集日時** 後日、収集業者が戸別に連絡します。日時などの打ち合わせをしてください。
収集場所は、2トン車が入れる場所とします。
- 問合せ** 環境保全課 廃棄物対策係 内線5244

12月の納税

税目 固定資産税3期・国民健康保険税12月分

納期

12月26日(火)

税金は納期限までに納めましょう

サンヒルズいいだの各種講座

平成13年1月からの講座の受講生を12月1日から募集します。

どなたでも、お気軽にご参加ください。初めての方もぜひどうぞ。定員になり次第締め切ります。

(受講料の消費税は別途申し受けます。)

教養文化講座

申込・問合せ・会場 サンヒルズいいだ ☎(26)7090

講座名	内 容	期 間(月)	開 講 日	時 間	定員	受講料(期別額)	教材費	
ワープロ (一太郎 コース)	初心者向けの講座 見栄えのする文書、図形、表など が作れるようになります。 初心者向けのワープロ教室です。 パソコンソフト「一太郎9」を使用。	1	4~6	夜間 月・水(20回)	PM6:30~8:30	20人	17,000円	3,500円
		2	7~9					
		3	10~12					
		4	1~3					
パソコン (ワード・ エクセル コース)	初心者向けの講座 ウインドウズ98のワードとエクセル を使いワープロ・表計算・インタ ーネットを学習。	1	4~6	昼間 月・水(20回) 火・金(20回) 夜間 火・金(20回)	PM1:30~3:30 PM1:30~3:30 PM6:30~8:30	20人 20人 20人	25,000円	3,500円
		2	7~9					
		3	10~12					
		4	1~3					
英 会 話	外国人講師を囲んで楽しく英会話。	1	4~6	昼間 毎週火	PM1:00~2:30	15人	15,000円	実 費
		2	7~9					
		3	10~12	夜間 毎週水	PM7:00~8:30	20人		
		4	1~3					

健康増進講座

講 座 名	内 容	期間	開講日(曜日)	時 間	定 員	受講料(月額)	
水 泳	水泳は、ストレス解消、成人 病予防、腰痛にも効果的 です。 初めての方、泳ぐ力の向上 を目指す方等レベルに合 わせたプログラムに取り組 みましょう。	1 か 月 単 位 月 々 更 新	午前	毎週 火・金	AM11:00~12:00	各曜日共 18人	水泳教室 週1回コース 4,000円
			午後	毎週 月・火・水・金・土	PM 1:30~2:30		
			夜間	毎週 月・水・土	PM 7:00~8:00		
				毎週 火・金	1 PM6:30~7:30		
					2 PM7:30~8:30		
毎週 土	PM 6:00~7:00						
アクアビクス	水中でのエアロビクスです。 泳げなくても大丈夫。	同上	午前	毎週 水	AM11:00~11:30	各曜日共 40人	アクアビクス エアロビクス 週1回コース 3,500円
			夜間	毎週 月・水・土	PM 8:00~8:30		
エアロビクス	リズムに合わせて思いっ きり身体を動かし、気持ち よく汗を流しましょう。	同上	午前	毎週 金	AM10:30~11:30	各曜日共 30人	各クラス共通 週2回コース 6,000円
			午後	毎週 水	PM 1:30~2:30		
			夜間	毎週 月・火・水	PM 7:30~8:30		
リフレッシュ 健康体操	これから運動を始めたい方、 高齢者の方でも安心です。	同上	午後	毎週 火・金	PM 2:00~2:45	30人	
水中健康体操	負担の少ない水中体操、リ ハビリ目的にも最適です。	同上	午後	毎週 火・金	PM 2:30~3:00	30人	1か月6回まで 4,000円
			夜間	毎週 月・水	PM 6:30~7:00		
酒井浩文の フィットネス ウォーキング	「健康体操+ウォーキング」 シェイプアップに効果的 です。 健康で美しい身体を創る。	同上	午後	毎週 金	PM 2:00~3:30	30人	週1回 3,000円
			夜間	毎週 金	PM 7:00~8:30		

水中健康体操...負担の少ない水中での健康体操です。リハビリ中の人にも無理なく運動できます。

1か月6回までならば、どのクラスにきていただいても結構です。

酒井浩文のフィットネスウォーキング

...競歩第一人者でソウル五輪代表の酒井浩文氏による、ウォーキングを中心とした健康づくりの教室です。

各種相談所

相談は無料、秘密は厳守
お気軽にご相談ください

相談名	日時	場所	問合せ先
心配ごと相談 特別(法律) 一般	毎週火曜日 13:00~15:00 受付は15:00まで	さんとぴあ飯田 (福祉会館・東栄町)	社会福祉協議会 ☎53-3181
	毎週金曜日 13:30~15:30		
法律相談 (現在係争中のものは除く)	12月8日(金) 13:00~17:00	法律相談は 予約制、電話で 申し込んでくださ い。	社会福祉協議会 ☎53-3181
結婚相談 (写真1枚必要)	12月8日(金) 12月18日(月) 13:30~16:30 受付15:00まで	結婚相談の 受付は相談日以 外でも行ってい ます。電話で確 認してください。	
ボランティア相談	毎週月~金曜日 9:00~17:00		
福祉よろず相談 医療・精神障害	12月16日(土) 13:30~15:30		
行政相談	12月12日(火) 13:00~16:00	飯田市公民館	庶務課 内線 2111
教育相談	毎週月~金曜日 9:00~17:00	教育委員会 (上郷庁舎2階)	教育委員会 ☎53-4545 専用電話 ☎53-8730 FAX53-8730
かけこみ 教育相談	毎週月~金曜日 8:30~17:00		
税務相談	1月19日(金) 10:00~15:00	市役所	税務課 内線 5141
家庭児童相談 (電話でも可)	毎週月~金曜日 9:00~17:00	飯田市 福祉事務所	家庭児童相談室 ☎22-4511 内線 5327
電話乳幼児 育児相談	毎週木曜日 9:00~11:30	専用電話	☎52-0633
子育て相談	毎週月~金曜日 9:00~19:00 毎週土曜日 9:00~15:00	飯田中央保育園 (子育てモデル 事業実施施設)	飯田中央 保育園 ☎22-4133
痴ほう相談	12月12日(火) 13:30~16:00	市保健センター 予約制(市役所隣)	保健厚生課 内線 5345
戦傷病者・戦没者 援護相談	1月9日(火) 13:00~16:00	市役所201号 予約制	保健厚生課 内線 5385



南信子どもの虐待防止
研究会電話相談

従来から行っていましたが
「南信子どもの虐待防止ホ
ットライン」の開設日時が
変更になります。

変更期日 来年1月から
変更前 毎月第2土曜日
午後1時~5時
変更後
毎月第1・3土曜日

相談

午前10時~午後1時
ホットライン電話番号
☎0265(81)7363

問合せ 長野県看護大学
南信子どもの虐待防止研
究会
☎0265(81)5135

目の不自由な方へ
松本盲学校の案内

視力の低下や視覚障害の
ため学習や生活に不安のあ
る方、矯正後の視力が0.3
未満の方の相談に応じます。
松本盲学校には、母子教
室、幼稚部、小学部、中学部、

高等部普通科、高等部保健
療科、高等部選考科理療
科があります。40歳を過ぎ
た方まで、幅広い年齢層の
方々が在籍しています。
特に病気などで中途失明
した方も、入学して、あんま、
マッサージ、指圧師、鍼師、
灸師の国家資格を取得する
ために学んでいます。
目が不自由でお困りの方
お問い合わせ下さい。

問合せ
松本市旭
長野県松本盲学校
☎0263(32)1815

みんなで子育て Q&A

子育て支援
シリーズ①

はじめに

「子育て」は子どもを持つ親にとって共通で基本的な大仕事であるにもかかわらず、現代のあわたたしい社会生活の中では、これに悩む親、特に母親が著しく増えてきています。

例えば、「泣きやまない」「食べない」「ことばが出ない」など、子どもを目の前にして、お手上げ状態。それこそ「たいへん」だと感じ、その結果子育てが楽しくない、負担だ、つらいと訴える母親も少なくありません。

このような現状を少しでも支援できるようにと、本欄では今後シリーズとして子育てに向き合うと必ず生じてくる話題を順次取り上げ、掲載してまいります。Q&A方式で載せていきますが、「子育てたいへん」のまっただ中にいる皆さんの不安の解消に幾分なりとも役立つことを目指します。

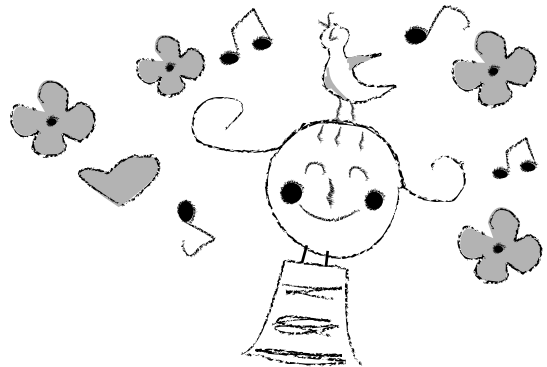

悩み事のある方は、市内保育所全園で子育て相談を行っています。お気軽にどうぞ。

問合せ 児童課 児童保育係 内線5326

部落差別をなくす県民運動強調旬間

12月1日~10日

守ろう人権 許すな部落差別

問合せ

保健厚生課 内線5385

市職員の給与などをお知らせします

市では、市職員の給与などについて、市民のみなさんに、よりいっそう理解していただくため、毎年その状況をお知らせしています。

人件費の状況(普通会計の決算)

区分	住民基本台帳人口	歳出総額(A)	うち人件費(B)	人件費比率(B/A)
11年度	106,479人(12年3月31日)	45,547,849千円	7,202,314千円	15.8%

(注) 人件費には特別職に支給される給与、報酬等を含みます。

職員給与費の状況(一般会計予算)

区分	職員数(A)	給与費				一人当り給与費(B/A)
		給料	職員手当	期末・勤勉手当	計(B)	
12年度	752人	2,917,100千円	524,501千円	1,300,267千円	4,741,868千円	6,306千円

(注) 1. 職員手当は扶養手当、通勤手当、時間外手当などで、退職金手当は含みません。
2. 給与費は当初予算に計上された額です。

職員の平均給料月額及び平均年齢の状況

(12年4月1日現在)

区分	一般行政職	
	平均給料月額	平均年齢
飯田市	336,900円	39歳 6月
長野県	362,641円	42歳00月
国	326,106円	39歳 9月

職員の経験年数別・学歴別平均給料月額の状況(12年4月1日現在)

区分	学歴	経験年数	経験年数	経験年数
		7年以上10年未満	10年以上15年未満	15年以上20年未満
一般行政職	大学卒	280,100円	315,000円	360,500円
	高校卒	221,200円	265,400円	322,900円

(注) 経験年数とは、卒業後直ちに採用され引き続き勤務している場合、採用後の年数をいうものです。

職員の初任給の状況(12年4月1日現在)

区分	飯田市	長野県	国
一般行政職	大学卒(試験)	181,400円	174,400~188,900円
	高校卒(試験)	146,500円	141,900円

一般行政職の級別職員数の状況(12年4月1日現在)

区分	1級	2級	3級	4級	5級	6級	7級	8級	9級	10級	計
標準的な職務内容	書記主事	比較的高度の知識・経験を必要とする業務を行う主事	高度の知識・経験を必要とする業務を行う主事	特に高度の知識・経験を必要とする業務を行う主事、指導主事	主査係長	主査・市長の定める係長、課長補佐	市長の定める課長補佐、主幹、課長	参事部長課長	市長の定める部長	市長の定める部長	
職員数	7人	18人	55人	191人	76人	144人	30人	19人	7人	0人	547人
構成比	1.3%	3.3%	10.0%	34.9%	13.9%	26.3%	5.5%	3.5%	1.3%	0%	100%

(注) 標準的な職務内容とは、それぞれの級に該当する代表的な職名です。

職員の手当の状況

区分	飯田市			国及び長野県		
期末手当	(12年度支給割合)			(12年度支給割合)		
	6月期	1.45月分	0.6月分	6月期	1.45月分	0.6月分
	12月期	1.6月分	0.55月分	12月期	1.6月分	0.55月分
	3月期	0.55月分	-月分	3月期	0.55月分	-月分
勤勉手当	計	3.6月分	1.15月分	計	3.6月分	1.15月分
	職制上の段階、職務の級等による加算措置 有			職制上の段階、職務の級等による加算措置 有		
退職手当	支給率	自己都合	勤奨・定年	支給率	自己都合	勤奨・定年
	勤続20年	21.0月分	28.875月分	勤続20年	21.0月分	28.875月分
	勤続25年	33.75月分	44.55月分	勤続25年	33.75月分	44.55月分
	勤続35年	47.5月分	62.7月分	勤続35年	47.5月分	62.7月分
	最高限度額	60.0月分	62.7月分	最高限度額	60.0月分	62.7月分
	その他の措置	特例給料月額制度		その他の措置	特例給料月額制度	
	退職前特別昇給	特別の勤奨退職者2~3号俸		退職前特別昇給	原則1号俸	

特別職の報酬等の状況

(12年4月1日現在)

区分	給料月額等	
給料	市長	974,000円
	助役	800,000円
	収入役	712,000円
報酬	議長	499,000円
	副議長	436,000円
	議員	407,000円
期末手当	(11年度支給割合)	
	6月期	1.45月分
	12月期	1.75月分
	3月期	0.55月分
	計	3.75月分
	(11年度支給割合)	
議長	6月期 1.45月分	
副議長	12月期 1.75月分	
議員	3月期 0.55月分	
計	3.75月分	

部門別職員数の状況(各年4月1日現在)

部 門	職 員 数			対前年度増減数				
	平成10年	平成11年	平成12年	平成10年	平成11年	平成12年		
一般行政部門	一般管理	議会	6	6	6	0	0	-1
		総務	139	133	132	-6	-6	-1
		税務	48	49	51	-2	1	2
		労働	5	5	4	0	0	-1
		農林水産	49	45	41	0	-4	-4
		商工	19	19	19	0	0	0
		土木	89	86	86	-1	-3	-4
		小計	355	343	339	-9	-12	-4
	福祉関係	民生	256	256	256	-9	0	2
		衛生	45	46	48	-2	1	2
小計		301	302	304	-11	1	2	
計	656	645	643	-20	-11	-2		
特行政部門別	教育	137	136	135	3	-1	-1	
	警察	0	0	0	0	0	0	
	計	137	136	135	3	-1	-1	
普通会計計	793	781	778	-17	-12	-3		
公営企業等	病院	497	501	501	5	4	1	
	水道	29	28	28	-7	-1	0	
	下水道	29	29	30	3	0	1	
	その他	35	33	34	0	-2	1	
	計	590	591	593	1	1	2	
合 計	1,383	1,372	1,371	-16	-11	-1		

平成12年の職員数の増減状況

部 門	増員数	減員数	差引	主な増減理由		
一般行政部門	一般管理	議会	0	0	0	事務の統廃合による減 会計間での事務移管 事務の統廃合による減
		総務	3	4	-1	
		税務	2	0	2	
		労働	0	1	-1	
		農林水産	1	5	-4	
		商工	1	1	0	
		土木	1	1	0	
		小計	8	12	-4	
	福祉関係	民生	6	6	0	廃棄物対策業務増
		衛生	3	1	2	
小計		9	7	2		
計	17	19	-2			
特行政部門別	教育	1	2	-1		
	警察	0	0	0		
	計	1	2	-1		
普通会計計	18	21	-3			
公営企業等	病院	4	4	0	公共下水業務増 介護保険業務増	
	水道	0	0	0		
	下水道	1	0	1		
	その他	3	2	1		
	計	8	6	2		
合 計	26	27	-1			

(注) 職員数は、一般職に属する職員数であり、地方公務員の身分を保有する。休職者、派遣職員などを含み、臨時又は非常勤職員を除いている。

定員適正化計画の数値目標及び進捗状況

定員適正化計画

定員モデルを超過している福祉関係部門(民生・衛生部門合計)については、現行の体制の見直しを図る一方で行政需要の増加に伴う増員の要素も見込まれるため、職員総数の抑制を図る観点から、モデルを既に下回っていますが一般管理部門について上郷町との合併直前の人員を下回るまでさらに減員することとし、同部門について平成10年度から3年間で計20人の減員を図ります。

定員適正化手法の概要

- ・臨職化、委託化、民営化.....事務事業ごとに検討し、積極的に推進します。
- ・組織、機構改革.....行政需要に適切に対応できるよう、必要に応じ見直します。
- ・サンセット方式.....期限の定められた事業については、事業終了後の自動的な職員数のスクラップを原則とします。
- ・職員資質、能率の向上.....上記減員に対応できるよう、研修やOA化、目標による管理等を実施します。

定員適正化計画の年次別進捗状況(実績)の概要

(各年4月1日現在)

部 門	区 分	9年 計画前年	10年 1年目	11年 2年目	12年 3年目	10年~12年 計	
一般管理	計 画	減 員	--	6	6	8	20
		増 員	--	--	--	--	--
		差 引	--	-6	-6	-8	-20
		職 員 数	364	358	352	344	344
	実 績	差引増減数	--	-9	-12	-4	-25
		職 員 数	364	355	343	339	339

(注) 一般管理部門とは、一般行政部門から福祉関係部門を除いたものです。

問合せ 人事課 内線2131・2132

飯田の文化財

鳩ヶ嶺八幡宮本殿

(はとがみねはちまんぐうほんでん)

飯田市八幡町1999

飯田市指定有形文化財(建造物)

木造三間社流造。江戸時代明暦2年建立(1656年)



美博だより

美術博物館
☎22 8118

平常展示 一日本画4一

11月17日(金)~12月24日(日)

当館美術部門の平常展示では、近代日本画の俊英として知られる当地出身の画家・菱田春草の作品を中心に、その他の郷土作家の作品をご紹介します。今回の春草コーナーでは下伊那教育会所蔵の未完成作品を軸にしながら、春草の制作に至るまでの過程をご覧いただけます。また井村コレクション・岩崎新太郎コレクションといった、主として明治・大正時代に飯田の地で収集された書画コレクションも陳列します。この展示を通じて、かつて「小京都」の風情を備えていた時代の、飯田という地における芸術性を追体験していただくことが可能となるでしょう。

開館時間：午前9時半～午後5時(入館は4時半まで)
休館日：毎週月曜日
入館料：一般310円(210円)
高校生200円(150円)
小中学生100円(80円)(内は20人以上の団体)



岸駒「蘭亭曲水図」文政7年(1824)本館蔵(井村コレクション)

主な出品作品

菱田春草コーナー
菱田春草筆「聖賢(未完)」
郷土作家コーナー
佐竹蓬平筆「松竹蘭菊図屏風」
井村コレクション
原在中筆「後赤壁図」
岩崎新太郎コレクション
平安勝景小画冊 西郷孤月筆「宇治鳳凰堂」ほか。

文化ガイド

飯田文化会館
☎23 3552

クリスマス人形劇2000

くわえ・ぱべっとステージ

「かたっぽかたっぽどこいった?」ほか

12月17日(日) 午前11時開演 飯田人形劇場

おとな 1,500円 子ども 1,000円 おやこ 2,000円

クリスマス・コンサート 音楽のおもちゃ箱 Vol.9

地域で活躍している演奏家によるミニ・コンサート
12月24日(日)午後2時開演 ホテルニューシルクロビー

800円(ワンドリンク付・全席自由)

Kiroro コンサート・ツアー2001 TREE OF LIFE

2月22日(木)午後6時半開演 飯田文化会館ホール

4,200円(全席指定) チケット好評発売中!

オーケストラ・アンサンブル金沢 飯田公演

指揮:岩城宏之 ギター:村治佳織
3月20日(火・祝) 午後3時開演
飯田文化会館ホール

S席 5,000円 A席一般 3,500円
A席高校生以下 2,000円(全席指定)

チケット12月17日(日)発売

電話先行予約

12月12日(火) 午前9時~午後5時
予約専用電話番号(23)6155



飯田文化会館ホームページ公開 <http://www.valley.ne.jp/ibunka/>