

長野県飯田市

広報いいだ

2014(平成26年)

8.1

No.997●毎月1日・15日発行



[特集]

南アルプスの取り組みと山の魅力 ～持続可能な人々の生活と自然の保全をめざして～

打上花火(菅沼 晴彦さん撮影)

今号から表紙写真に
皆さまから応募いただいた作品を
採用させていただいています。
作品の詳細は2ページをご覧ください。

南アルプスの取り組みと山の魅力

持続可能な人々の生活と自然の保全をめざして

飯田市は、東に南アルプス、西に中央アルプスがそびえ、豊かな自然と優れた景観に恵まれています。また、飯田市のシンボル風越山をはじめ、起伏に富んだ地形は山を身近に感じることができます。

今年6月1日には南アルプス国立公園が指定50周年を迎え、この記念すべき年に、南アルプスがユネスコエコパークに登録されました。

伝統文化や自然を活用した産業、観光など、持続可能な人々の生活と自然の保全との共存を目指し、これからも取り組みを続けていきます。

上村下栗から見た聖岳

▼問い合わせ／環境課環境保全係 内線5248

「信州 山の日」が制定されました

貴重な資源であり財産である「山」に感謝し、「山の恵み」を将来にわたり持続的に享受していくため、長野県では、7月第4日曜日を「信州 山の日」に制定しました。

※ においても、8月11日を「山の日」とする祝日法の改正を行い、平成28年度から施行されます。



目次

- 2 **特集**
～持続可能な人々の生活と自然の保全をめざして～
南アルプスの取り組みと山の魅力
- 6 カメラルポ・シティアングル
- 8 現代版養生訓／散歩道にて
- 9 市民のひろば
- 10 市役所発 暮らしの情報
- 20 各種相談所
- 21 リニア未来 シンポジウム&特別講演会～IIDA2027～
- 28 各施設からのお知らせ

■飯田市ウェブサイト

『広報いいだ』は、飯田市ウェブサイトでもご覧いただけます。

<http://www.city.iida.lg.jp/life/5/31/>

■フェイスブック『広報いいだ』

<https://www.facebook.com/kouhouiida>

■広報いいだ表紙写真募集中!!

『広報いいだ』の表紙写真を募集しています。応募期間は7月1日～12月26日までです。どなたでも応募できます。たくさんのご応募お待ちしております。

広報いいだ「今月の表紙」

- タイトル: 打上花火
- 撮影者: 菅沼 晴彦さん(上郷)
- 撮影場所: 上郷トンネル上
- 撮影日時: 平成 25年8月25日
- 撮影者コメント:

飯田では7月～9月にかけて花火を見ることができます。大宮の花火を上郷トンネル上段から撮影の一コマです。

祝

南アルプスがユネスコエコパークに登録されました

ユネスコエコパークとは

①地域の豊かな生態系や生物多様性を保全し、自然に学び、
②文化的にも経済・社会的にも持続可能な発展を目指す取り組みです。

日本での登録は7地域だけ

飯田市や大鹿村、伊那市、静岡市など南アルプス周辺の10市町村では、南アルプスの優れた自然環境やその地域で育まれた歴史文化を将来へと継承していくため、ユネスコエコパークを目指してきましたが、2014年6月に登録承認を受けました。飯田市では、上村・南信濃地区が含まれます。日本では、屋久島、志賀高原、白山、宮崎県綾町など7地域が登録されています（2014年6月現在）。

ユネスコエコパークの3つの地域

ユネスコエコパークは役割の異なった3つの地域に構成されています。

核心地域

国立公園特別保護地区など多くの動植物の生育が可能であり、法的にも厳しく保護され、長期的に保全されている地域です。



移行地域

人々が居住し生活を営んでおり、自然環境の保全と調和した持続可能な地域社会の発展のためのモデルとなる取り組みが行われています。

緩衝地域

教育や研修、森林セラピー、エコツーリズムなど、自然の保全・持続可能な利活用への理解の増進、将来の担い手の育成などが行われています。国有林や飯田市有林などが該当します。

登録を契機に

南アルプスという大きな山をひとつのテーマにして、関係する市町村が一体となって、南アルプスの自然環境の保全や歴史文化の継承、観光・地域振興などに取り組むこととなります。

世界自然遺産登録に向けて

この「ユネスコエコパーク」として南アルプスの魅力を世界へ発信することで、国内外からの注目が一層集まり、将来的な世界自然遺産登録に向け、南アルプスの価値を高めることにつながります。



山の魅力を語る

飯田市のシンボル風越山 かざ こし やま



霊山として歴史と自然が
一体となった名山

風越山を愛する会
副会長 山下 守弘 さん

「風越山を愛する会」(会員約130人)では、風越山へ登る人が安全に登山できるように登山道の整備や草刈りなどを行っています。

風越山の魅力は、古くから信仰の山として崇められてきた歴史文化と自然にあります。

山頂近くの標高約1,480mにある白山社奥社本殿は室町時代後期(1509年)建立で、国の重要文化財に指定されています。また、登山道には数多くの石仏が点在しています。

そして、春のミツバツツジ、夏の青葉、秋の紅葉、特に県の天然記念物に指定されているベニマンサクなど四季折々の美しい自然を楽しむことができます。山頂のブナ林、ミズナラ、イワウチワ等の自生地および花崗岩の路頭は、市の天然記念物に指定されています。

近年は県外からの登山者も増え、「登山道が整備されていて登りやすい」「眺望がすばらしい」とリピーターもいます。

これからも、風越山の手つかずの自然を大事にし、文化財を守って、後世に残していきたいと思っています。

地域の財産 南アルプス



2000mを超す
標高差が生む豊かな植生

遠山山の会
会長 小澤 欣三 さん(右)
前会長 前澤 憲道 さん(左)

「遠山山の会」(会員28人)では、南アルプスへの登山道の整備や植物の保護活動、地元遠山中学校の登山のサポートなどを行っています。

南アルプスは、ふもとから3,000mを超す山頂まで標高差が2,000m以上あります。標高が違ふとそれぞれ植生が違ふので、植物や鳥、チョウなど豊かな自然を楽しむことができます。

北アルプスに比べると手軽に登ることができる訳ではありませんが、この豊かな自然を見るなら日帰りで登るにはもったいない、ゆっくり時間をかけて楽しみながら登るのも良いと思います。

日本百名山のうち聖岳と光(てかり)岳の2つが飯田市にあります。また、南アルプスがユネスコエコパークに登録され話題性も高まり、飯田市全体の財産として地元の人にも関心を持ってもらいたいと思います。

リニア中央新幹線・三遠南信自動車道の開通を見越して、登山口までのアクセス道の改良や受け入れ体制づくりなど今から準備を進めていくことが必要です。

山に親しむためのさまざまな催しが行われます。

日本ジオパーク南アルプス大会（第5回日本ジオパーク全国大会）

ジオパークとは、山や川などの自然をよく見て、その成り立ちと仕組みに気付き、生態系や人間生活との関わりを考える場所です。全国では33地域がジオパークとして登録されており、観光や教育など様々な形で自然を活用しています。今年9月には、日本ジオパーク全国大会が南アルプス地域で開催することが決定しており、全国から多くの関係者が、当地域へ訪れます。

- ◎開催日：9月27日(土)～30日(火)
- ◎場所：長野県伊那文化会館(伊那市)ほか
- ◎内容：シンポジウム(基調講演、分科会)、
ジオツアー(飯田市ほか各市町村から)、ジオツアー登山、物販、体験教室など
- ◎問い合わせ：伊那市世界自然遺産登録推進室 ☎0265(96)8147



南アルプスまるごと体験！ スタンプラリー

南アルプスの周辺施設(登山小屋、温泉、道の駅など)や国立公園指定50周年記念イベントを巡り、スタンプを6個集めて応募すると、すてきな景品が抽選で当たります。スタンプ設置場所は計67箇所、飯田市内では、ハイランドしらびそ、アンバマイ館、聖光小屋に設置されています。

- ◎応募締切：11月25日(火) ※当日消印有効
- ◎問い合わせ：静岡市清流の都創造課 ☎054(221)1357

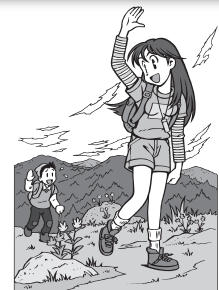

第60回 風越登山マラソン大会

飯田市民のシンボルである「風越山」を舞台に、全国でも珍しい急峻な登山道を利用した歴史あるマラソン大会です。標高差1,000mを登る白山社コースをはじめとした「登山マラソンの部」、短距離の「みんなで走ろうの部」の他に、団体で歩く「ウォーキングの部」もありますので、年齢や体力に合わせてご参加ください。

- ◎開催日：10月13日(祝)
- ◎部門：
 - ・登山マラソンの部(中学生以上)…7.0km～14.5km
 - ・みんなで走ろうの部(小学生以上)…3.7km
 - ・ウォーキングの部(団体で歩き、選手を応援します)…6.0km
- ◎申込締切：9月12日(金)
- ◎問い合わせ：風越登山マラソン大会事務局(生涯学習・スポーツ課内)
☎0265(21)3001



飯田市消防技術大会 地域を守るため技術を高める



救急操法の部で包帯を巻く女性団員

6月29日、桐林運動場を主会場に飯田市消防技術大会を行いました。

ポンプ車操法、小型ポンプ操法、救急操法、ラッパ吹奏の4部門に約840人が出場し、規律ある動作や正確な操作技術など訓練の成果を披露しました。

消防団は地域の安全・安心のため、火災や水害など有事に備え、日々の訓練や資材点検、予防広報活動などに励んでいます。



ホースを肩に担いで走る団員

ISO自己適合宣言トップインタビュー 環境の取り組みに学ぶ



環境への思いを語る石坂社長（中央）

6月19日、埼玉県の石坂産業㈱代表取締役社長石坂典子氏と聞き手に絹代さんをお招きしトップインタビューを開催しました。「100年先が見える工場づくり」に取り組む環境への思いを語っていただきました。

小型電気自動車寄贈式 環境に優しい乗り物



寄贈された小型電気自動車

7月4日、NTPグループ様より飯田市と飯田広域消防本部へ1台ずつ寄贈していただいた小型電気自動車「コムス」が納車されました。一人乗り用で、一般家庭のコンセント(100V)で充電できます。



特別企画 親子で楽しむ菱田春草展 子ども学芸員が春草作品にチャレンジ

「王昭君」の図版を鑑賞(鼎中学校)

丸山小学校、鼎中学校、高陵中学校と美術博物館の共同企画として、菱田春草の代表作の複製画を使った鑑賞事業を行いました。子ども達の豊かな感性と春草の作品が出会いました。

授業の成果は、重要文化財「黒き猫」「落葉」「王昭君」の複製画の展示とあわせて、美術博物館で開催中の「親子で楽しむ菱田春草展」(8月24日まで)でご覧いただけます。



絵を見て感想を出し合う児童(丸山小学校)

動物園写生大会・りんごんポスター表彰式 色とりどりの力作ぞろい



りんごんポスターの最優秀賞・優秀賞を受賞した皆さん



動物園写生大会の優秀賞を受賞した皆さん

6月25日、動物園写生大会とりんごんポスターの表彰式を行いました。動物園写生大会には332点の応募があり、県知事賞には松尾小3年の吉村玲菜さんが選ばれました。りんごんポスターには205点の応募があり、追手町小4年の田巻太陽さんが最優秀賞を受賞しました。

現代版

養生訓

運転免許と認知症

皆さんは「運転免許証」をお持ちでしょうか？私たちの暮らす地域は坂道も多く自動車やバイクなどの乗り物がないと生活は大変不便なため、多くの方が運転免許証を持っておられるかと思えます。

平成21年の道路交通法改正により、運転免許更新時に70歳以上の方は高齢者講習、75歳以上の方には講習の前に講習予備検査（認知機能検査）を受けることが必要となりました。さらに平成25年からは「一定の病気の症状等」の有無が質問され、必要に応じて専門医の診断が求められます。この中には「認知症」も含まれており、認知症と診断されますと運転免許の取り消しや停止となることがあります。

す。こうした事情により私達の所に認知症の検査が依頼されるようになっていきます。認知症の方の中には認知機能低下の自覚のない方もおられますし、また運転免許がないと日常生活が不自由になるとの思いから「運転をやめる」ことに強い抵抗を感じる方も多くみられます。

運転は「ご自分」のみならず、他の誰かをも傷つけることなく安全に行わなければなりません。「ご自分のお子さんやお孫さんが歩いているすぐ横を、自動車やバイクで安全に運転できるかな？」といった観点でも考えてみてください。また、お元気な方でも年齢を重ねるに従って判断力や運動機能は必ず低下するもので



市立病院 脳神経内科
下島 吉雄 医師

す。運転に不安を感じるようになりましたら「免許の自主返納」もご検討ください。現在、運転免許証を自主返納された方に対してバスや乗合タクシーの回数券を交付する制度もあるようですので、市役所リニア推進課交通政策係にご確認ください。



飯田市立病院
〒395-8502 飯田市八幡町438
TEL.0265-21-1255

散歩道にて

その115

市長 牧野光朗

地方六団体がまとめた農地制度のあり方に関する報告書

この程、全国市長会経済委員長として、地方六団体の「農地制度のあり方に関するプロシエクトチーム」に参画し、報告書の取りまとめにあたりました。

農地転用に係る権限移譲に関しては、これまで再三にわたって地方側が求めてきたものですが、未だ実現に至らず、「岩盤規制」と揶揄されています。しかし政府では、地方分権改革有識者会議においてその見直しの検討を始めていますし、

農林水産省の食料・農業・農村政策審議会においても本格的な審議が8月頃より始まるようです。こうした状況

況を踏まえて地方六団体では、今年の1月に知事、市長、町村長、それぞれ2人ずつで構成するプロシエクトチームを設置し、座長は鈴木三重県知事、座長代理は私が務め、全国各地の首長の皆さんと意見交換を重ねながら農地制度改革の検討を進めてきました。

報告書では、食料安定供給などに不可欠な資源である農地を国・地方を通じて確保していく認識のもと、実効性のある総量確保の仕組みを構築し、農地転用許可などは市町村が担うこととしています。その実現までには、今後大変厳しい道程が予想されますが、六団体が一致結束することで活路を見出せば、と考えています。

※報告書の詳細は、全国市長会ホームページを参照ください。
http://www.mayors.or.jp/opinion/o_teigen/2014/07/260709teigen-pt.php



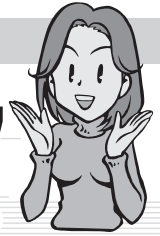

先月の 實原ふさ子 さん(東野)からのリレー

学びの宝庫、飯田

～ 大学生からのメッセージ ～
No.13

飯田の魅力は「人」

東京大学教育学部
教育実践・政策学コース4年

大野 公寛 (岡山県岡山市出身)

飯田市を初めて訪れたのは昨年9月のフィールドスタディのときでした。それ以来、何度も飯田市にお邪魔して、今回の交流ツアーにも参加することとなりました。1泊2日と短い日程でしたが、初日には若手農家さんの農作業現場を見学し、農作業体験もさせてもらい、夜は焼肉で農家さん自慢の野菜と肉に舌鼓を打ち、2日目にはお世話になった方々の日々の活動について説明を受けた後、みな一緒になってワークショップを行うという、とても充実した刺激的なツアーでした。

飯田市に通う中で、今回も変わらず感じた飯田の魅力は「人」です。みなさん実におもしろい。力がみなぎっていて、なんだか惹き込まれる素敵な方ばかり。あの夜の宴の盛り上がり、飯田の「人」の魅力がそうさせたのだと思います。これだけお世話になったからには学生側も何かやらずにはられません。飯田と東京で「人」と「人」とが繋がった2日間でした。今後も積極的に関わっていきたいです。



一緒にワークショップを行った若手農家の皆さんと

私が取り組んでいることに獅子舞があります。羽場地区には「羽場獅子舞保存会」があり、春の祈年祭巡行やその他の行事に向けて定期的に練習を行っています。保育園の小さな子から80歳を超える大先輩まで、獅子舞を通じて世代を越えてつながりを持てるのが伝統芸能獅子舞の良さの一つだと思っています。獅子の頭と笛を練習中ですが、基本の動きは覚えても獅子が生きているように舞うのは難しく、笛も良い音色がなかなか出せません。まだ

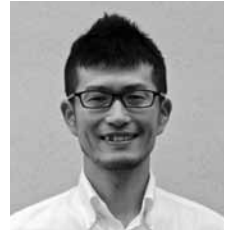

今がんばっていること

小林正樹さん(羽場)

未熟ですが、練習をして自分の舞・音色が出せたらと思っています。そして、昨年から二人の子どもも始めたので一緒に楽しみながら続けていきたいです。

毎月市民の皆さんに、

1. 私の健康法
2. 感動したこと
3. 今がんばっていること
4. まちづくりへの提言

以上の項目から選んで語っていただき、次の方にバトタッチする「リレートーク」です。次はあなたの番かも…

僕の夢 私の夢

2つの夢への挑戦

私には将来やってみみたいことが2つあります。1つはパティシエです。自分が作ったお菓子を食べる喜びを見ると、私も元気になれます。2つ目はスポーツに関わる仕事です。今はバドミントンをしていますが、他のスポーツにも興味があり、運動が好きなので、最近そう思い始めました。

2つの夢は「相手を喜ばせたい」「自分が挑戦したい」という、対照的なものですが、どちらも大好きなので、叶えられるように努力をしていきたいです。

佐藤 麗さん (飯田東中3年)



市役所発 ぐらしの情報



国民健康保険加入者の特定健診

平成26年度飯田市国民健康保険加入者の特定健診（個別健診）は10月末まで指定医療機関で実施していただきます。まだ受診していません方はお早めに受けてください。

5月に郵送しました通知をご確認いただき、ご希望の医療機関に予約し受診してください。実施医療機関は、市ウェブサイトに掲載されています。

▼対象者
飯田市国民健康保険に加入の今年度40歳～74歳になられる方

※集団健診は8月6日で終了しますので、それ以後は個別健診となります。40歳～64歳の方が個別健診を受けるには個別健診受診券が必要ですので、事前に保健課までご連絡ください。後日、市保健センターまたは最寄りの自治振興センターでお手元の集団健診受診票と交換でお渡しします。

児童扶養手当 現況届の提出

▼問い合わせ
保健課 保健指導係
特定健診担当
内線5514

児童扶養手当を受給中の方は、受給資格確認のため毎年「現況届」を提出しなければなりません。（所得の超過により、手当を受給していても、受給者として登録されている方は届出が必要です。）
この届出がない場合、受給資格があっても、8月分以降（12月振込）の手当が受けられなくなりますので、必ず届出を行ってください。

児童扶養手当の現況届

日 時	対 象 者
8月20日 (水)	羽場・丸山・上郷
8月21日 (木) 午前9時～ 午後6時30分	東野・千代・竜丘・ 三穂・伊賀良
8月22日 (金)	橋南・下久堅・上久堅・ 龍江・川路・鼎・上村・ 南信濃
8月24日 (日) 午前9時～ 午後4時00分	橋北・座光寺・ 松尾・山本

※受給者本人や、その同一世帯の方が、平成25年分の所得を申告されていない場合は、現況届の手続きはできませんので、あらかじめ税務課市民税係にて申告してから来庁してください。

※受給者本人が届出手続きを行ってください。郵送や代理人による届出は受けできません。

▼対象
児童扶養手当受給者（対象者には、通知をお送りしています。）

▼日時 左表のとおり
▼場所 りんご庁舎3階 第1会議室
▼必要なもの
○印鑑
○平成25年度児童扶養手当証書
※その他、関係書類の提出が必要な方については、個別に通知しておりますので、それらも併せてお持ちください。

▼問い合わせ
子育て支援課 家庭係
内線5323

しきん 結びの力でお客様の未来を応援します

未来応援定期

平成26年6月2日(月)～8月29日(金)

- お一人様10万円以上1,000万円以内
- 個人のお客様の新規のお預入れに限らせて頂きます
- 特別金利は初回満期日まで
- 満期時には満期日の店頭表示金利で自動継続となります
- 店頭に説明書をご用意しております

詳しくは窓口、営業係、ホームページをご覧ください。
お客様サービス係 ☎0120-805-123
<http://www.iidashinkin.co.jp/>

結

5年 年 **0.40%**
税引後：年0.318%

3年 年 **0.30%**
税引後：年0.239%

1年 年 **0.15%**
税引後：年0.119%

りんご 宣言
明るく
まあるく
おもしろい
サービス

IIDA SHINKIN BANK
飯田信用金庫

〒470-0892 飯田市
0265-22-4511

固定資産税(償却資産)の 実地調査にご協力を

固定資産税(償却資産)の適正課税のため、地方税法に基づき実地調査を行っております。担当職員から調査依頼がありましたらご協力をお願いいたします。

▼調査内容

○申告内容と減価償却資産明細書などの照合
○簿外資産などの確認

▼問い合わせ

税務課 資産税法関係
償却資産担当
内線5178

保育料の決定

平成26年度の保育料を決定しました。

平成25年度までに大幅な保育料軽減措置を実施しており、引き続き同様の軽減を行います。よって、今回の決定による徴収基準額の変更はありません。

なお、4月から6月に納めていただいた暫定保育料と今回決定した保育料に差額が発生した場合は、7月

以降の保育料で調整します。
※2人以上の児童が同時に保育所・幼稚園・認定こども園・児童発達支援センターへ入所している場合は保育料が減額されています。その際は、年齢の大きな児童から数えて2人目は半額、3人目は無料です。

※25年度から、同一世帯に18歳未満の兄弟から数えて3人目以降のお子さんが入所する場合は保育料が軽減されています。その際は、3人目は20%軽減、4人目は70%軽減、5人目以降は無料です。

※4階層以上における所得税額は、平成22年度税制改革により廃止された年少扶養控除(0歳~15歳)および特定扶養控除(16歳~18歳)の上乗せ部分について、引き続きこの扶養控除があるものとして税制改正前の控除額で計算することにより調整した額とします。

▼問い合わせ

子育て支援課 保育係
内線5344

平成26年度 飯田市保育料 徴収基準額表

階層区分	世帯の階層区分 定義		1カ月の徴収金基準額 ()内は同時入所で半額となった金額			同時入所軽減	多子軽減
			3歳未満児	3歳児	4歳以上児		
1階層	生活保護法による被保護世帯など(単給世帯を含む)		0	0	0	年齢の大きな児童から数えて 1人目 全額 2人目 半額 3人目 無料	平成26年4月1日現在で18歳未満の兄・姉から数えて 3人目 20%軽減 4人目 70%軽減 5人目以降 無料
2階層	平成25年分 所得税 非課税	平成25年度住民税非課税世帯	6,800 (3,400)	5,000 (2,500)	4,800 (2,400)		
3階層	平成25年分 所得税 非課税	平成25年度住民税課税世帯	13,400 (6,700)	10,700 (5,350)	10,400 (5,200)		
4階層	1階層を除く 平成25年分 所得税 課税	所得税15,000円未満	20,700 (10,350)	18,400 (9,200)	18,000 (9,000)		
5階層		15,000円止 40,000円未満	23,500 (11,750)	22,100 (11,050)	21,600 (10,800)		
6階層		40,000円止 70,000円未満	27,200 (13,600)	24,600 (12,300)	23,700 (11,850)		
7階層		70,000円止 103,000円未満	31,100 (15,550)	27,300 (13,650)	25,800 (12,900)		
8階層		103,000円止 257,500円未満	37,000 (18,500)	28,600 (14,300)	26,200 (13,100)		
9階層		257,500円以上 413,000円未満	42,900 (21,450)	30,000 (15,000)	26,600 (13,300)		
10階層		413,000円止 734,000円未満	53,000 (26,500)	30,700 (15,350)	26,800 (13,400)		
11階層		734,000円止	59,200 (29,600)	32,700 (16,350)	28,700 (14,350)		

信濃毎日新聞

■ 信毎Web <http://www.shinmai.co.jp/>

暮らしに 仕事に 役立つ信毎

地域の話から世界のニュースまで 一紙で分かる

県内の経済記事 たっぷり詳しく
生活防衛 豊富なチラシでお得情報

ライフスタイルを彩る
週刊いだけは木曜日



購読のお申し込みは [0120-81-4341](tel:0120-81-4341) 又は 最寄りの信毎販売店へ

**児童扶養手当の
8月期支給日**

児童扶養手当は、ひとり親家庭の方に支給される手当です。申請された口座へのお振込みとなりますので、ご確認ください。

▼支給日

8月11日(月)

▼問い合わせ

子育て支援課家庭係
内線 5323

**家族のための
精神保健福祉学習会**

南信地域活動支援センターでは、発症間もない統合失調症の方のご家族が、病気や障害に関する知識を得る事で、少しでも不安な気持ちを和らげていただけるよう学習会を開催いたします。

▼対象

統合失調症と告知され、診断や初診から間もない方のご家族

▼日時

○第1回 8月29日(金)
午後6時30分～8時
○第2回 9月5日(金)

午後6時30分～8時
○第3回 9月13日(土)
午後1時30分～3時30分

▼場所

南信地域活動支援センター

1 (箕瀬町2丁目2561-4)

▼内容

統合失調症の理解、リハビリテーション、お薬との付き合い方、相談機関などの講義、ご家族の交流・意見交換

▼参加費 無料

▼申込締切

8月22日(金)

▼申し込み・問い合わせ

南信地域活動支援センター
1
☎0265(56)8732

**国交省認定 移送サービス
バス運転協力者講習会**

公共交通機関をお一人で利用できる障がいのある方、要支援・要介護の方々の移送を支援する福祉有償運送運転協力者講習会を次のとおり開催します。この事業は長野県の助成金を受けて実施します。

▼受講対象者

自動車運転免許を持ち、飯田下伊那在住の福祉に関心のある方

▼日時

9月7日(日)

▼場所

かがやきパレット

(上郷別府3304-3)

▼受講料 5000円

▼定員 24人

※定員になり次第締め切り

※申込方法については、問い合わせください。

※申し込み・問い合わせ

地域支え合い人材の育成

推進協議会事務局

NPO法人生活応援ネット

トスキップ

☎0265(48)5643

**国民健康保険税の
税率を改定**

平成26年度の税率は、市議会第2回定例会で、次のとおり議決されました。

▼問い合わせ

保健課 国保係
内線5441

国民健康保険の税税率

	医療分		後期高齢者支援金分		介護分(40~64歳)	
	改定前	改定後	改定前	改定後	改定前	改定後
所得割	5.75%	6.25%	2.80%	2.95%	2.40%	2.60%
資産割	10.00%	10.00%	-	-	-	-
均等割	14,300円	14,800円	8,800円	9,500円	7,000円	7,500円
平等割	21,000円	21,000円	-	-	6,800円	6,800円
課税限度額	510,000円	510,000円	140,000円	160,000円	120,000円	140,000円



交通事故のない「安全で安心な街づくり」を目指して!

園児・小学生・高校生・社会人
すべての皆様を対象とした
交通安全講習を実施しております。

夏休み短期免許取得プラン

帰省される息子さん、娘さん 住み慣れた地元で免許を!
教習料金が割安な地元、実家から通える安心、責任と信頼ある当校で。

一般財団 飯田地区交通安全教育センター
飯田自動車学校
〒395-0807 飯田市鼎切石5092番地6
URL <http://park21.wakwak.com/iida-ds/>
E-mail iida-ds@ap.wakwak.com

0120-05-8814

食とからだを考える 健康教室

月 日	内 容
9月11日(木)	開講式 自己紹介など
9月24日(水)	口の健康 楽しく動こう(運動)
10月7日(火)	健診結果から あなたの食事はどうですか?(料理バイキング)
10月22日(水)	バランス食について 野菜を摂りましょう(調理実習)
11月4日(火)	コレステロール・糖のしくみについて 油を減らそう(調理実習)
11月18日(火)	高血圧について 塩分を減らそう(調理実習)
12月3日(水)	食品表示について 修了式 教室を振り返って

**食とからだを考える
健康教室**

自分の身体の状態を知り、健康を保つため、栄養・運動・休養について日常生活に活かせる具体的な方法を学びます。修了後は食のボランティア(食生活改善推進員)としても活躍していただけます。

▼対象
65歳位までで、継続して参加できる方。
※特定健診などの健診を受けてください。

▼日程・内容
左表のとおり
▼場所 鼎公民館
▼時間
午前9時30分〜正午まで
(調理実習がある日は午後1時まで)
▼受講料 無料
▼定員 30人
▼申込方法
電話でお申し込みください。

▼申込締切 8月29日(金)
▼申し込み・問い合わせ
保健課 食育担当
内線5514

第57回長野県母親大会

子育て、暮らし、平和、女性の生き方などについて語り合いませんか。

▼日時 9月28日(日)
午前9時〜午後4時15分
(文化会館集合 午前6時出発)

▼場所
長野大学(上田市)

▼内容
○午前 分科会・見学分科会
○午後 記念講演

・講師 後藤宣代さん(経済学者)

・テーマ
「フクシマからみえる日本のゆくえ」ーアベノミクスでどうなるの? 私たちのくらしー

▼参加費 1000円

昼食は各自ご用意ください。(販売もあります)

▼申込締切
9月12日(金)

※20人まで先着順

▼申し込み・問い合わせ

男女共同参画課

☎0265(22)4560

りんご並木歩行者天国

▼日時
9月7日(日)
※交通規制時間帯
午前9時〜午後5時

▼場所
りんご並木
(知久町〜通り町間) および本町1丁目

▼内容
「まちかど音楽祭 in りんご並木」と題し、見て聴いて楽しめる野外ステージです。地元高校生などの単独演奏、ダンスパフォーマンスの他、各団体とのコラボレーションも実施。大好評の釣り堀も開催します。

▼問い合わせ

商業・市街地活性化課
内線4650

動物園の休園日

8月4日(月)
11日(月)
18日(月)
25日(月)
9月1日(月)
8日(月)

■開園時間 9:00~16:30
■問い合わせ 飯田動物園
☎0265(22)0416

いいだ暮らしの便利帳

各ご家庭へのお届けについて

飯田市では、株式会社サイネックスとの協働事業により、地域情報、行政情報、生活情報を掲載したフルカラーの情報誌「いいだ暮らしの便利帳」を作成し、現在、市内各ご家庭に配布中です。配布は8月中旬を目途に終了する予定です。恐れ入りますが、**8月11日(月)を過ぎてもお手元に届いていない方は、8月29日(金)までに広報情報課へ①ご住所(アパート名・部屋番号も)、②世帯主のご氏名、③電話番号をご連絡ください。**

連絡先・問い合わせ/広報情報課 内線2212・2125

LICS レザーグッズサマーセール

南信州革製品販売会

～南信州・革職人たちによる販売会～

スーパーチャンス! SALE 掘り出し物多数!

実演販売もあります!

日時

2014年8月9日(土)・10日(日)

午前10時開場 午後5時閉場(最終日4時閉場)

会場

公益財団法人南信州・飯田産業センター 大ホール

**川本喜八郎人形美術館
特別上映のお知らせ**

8月のアニメーションは「こまねこ」を上映します。川本喜八郎追悼「死者の書」特別上映も行います。

▼「こまねこ」上映

○上映作品

「こまねこのおるすばん」

【By Your Side】

○上映日

8月1日(金)～31日(日)

○上映時間

午前11時30分～、午後1時～(1日2回)

※午前10時30分～と午後3時～は、川本作品を上映

▼「死者の書」特別追悼上映

映

○上映日 8月23日(土)

○上映時間

午前10時30分～、午後1時～、3時～

※上映時間に変更になる場合があります。

▼場所

川本喜八郎人形美術館

※鑑賞無料

▼問い合わせ

川本喜八郎人形美術館

☎0265(23)3594

**市議会の傍聴に
お越しください**

市議会では、条例や予算などの議案、請願、陳情などが審議されます。本会議委員会とも個人または団体で自由に傍聴いただけます。※事前予約は不要ですが、団体など多人数での傍聴は事前に連絡をお願いします。

▼平成26年第3回定例会の
主な日程

○開会

8月26日(火)

○一般質問

9月4日(木)、5日(金)

○総務委員会

9月8日(月)

○社会文教委員会

9月9日(火)、10日(水)

○産業建設委員会

9月11日(木)、12日(金)

○リニア推進特別委員会

9月16日(火)

○閉会 9月18日(木)

※開会時間など詳細はお問い合わせください。

▼問い合わせ

議会事務局

内線2611

**Uターン
夏の就職活動支援**

▼個別模擬面接

模擬面接を行い個別にアドバイスを行います。

○日時

8月15日(金)

午前10時～正午

※事前に申し込みが必要。

※一人20分の個人面接です。

▼個別相談

就職活動に関する悩みについて個別にアドバイスします。なお、この相談はジョブカフェ信州との共催で開催します。

○日時

8月15日(金)

午後1時～4時30分

※事前に申し込みが必要。

※一人30分の個人相談です。

▼対象

どなたでも参加いただけます。

▼場所

りんご庁舎3階会議室

▼定員

それぞれ6人(先着順)

▼申込方法

電話でお申し込みください。

電話でお申し込みください。

電話でお申し込みください。

電話でお申し込みください。

電話でお申し込みください。

▼受講料 無料
▼申し込み・問い合わせ
結いターンキャリアアデザイン室
内線3512

**Uターン
夏の特別相談会**

本人や家族の就職、転職、居住探しなどのUターンについての相談のほか、企業アンケートにより収集した求人情報や医療機関の求人情報の提供を行います。

▼日時

○8月2日(土)

午後1時～4時

○8月15日(金)

午後1時～4時30分

○8月16日(土)

午前9時30分～11時30分

▼場所

りんご庁舎3階会議室

▼対象

Uターン、Iターンで飯田市への移住を希望されている方

※相談無料・申込不要

※相談無料・申込不要

▼問い合わせ

結いターンキャリアアデザイン室

内線3512

内線3512

レンタサイクル事業

飯田市は、CO2排出量の少ない乗り物への転換を進めるとともに自転車によるまちなか観光の推進を図ります。

●平日、休日にかかわらず、市民の皆さんが自由に利用できる電動自転車等を中心市街地の公共施設に配置しました。

市役所	16台	羽場公民館	1台
美術博物館	10台	丸山公民館	1台
市民館	1台	東野公民館	1台
橋北公民館	2台	まちなかインフォメーションセンター	4台
橋南公民館	3台	飯田駅観光案内所	4台

※貸出受付時間 9:00～16:00

■問い合わせ 環境モデル都市推進課 内線5245、5247

●利用をご希望の方は、事前に登録申請し「レンタサイクル利用証」の交付を受けてください。

**場所／市役所環境モデル都市推進課
時間／平日 8:30～17:15**

※登録申請はどこも貸出場所でもできますが、環境モデル都市推進課以外で申請された場合、利用証は後日郵送になります。

※登録申請には身分証明書が必要です。

※利用対象者は中学生以上です。中学生が登録申請する場合は、保護者の同意(承諾印)が必要です。





介護保険要介護認定 調査員「臨時職員」

介護保険要介護認定調査員を募集します。

▼面接期日 8月25日(月)
▼場所 りんご庁舎3階会議室

▼募集人数 若干人
▼応募資格 福祉系・医療系有資格者

※詳細はお問い合わせください。
▼応募方法 履歴書(市販)を提出

▼応募締切 8月20日(水)
▼採用日 9月1日(月)

▼応募・問い合わせ
長寿支援課
介護認定支援係
内線5394

飯田市職員採用試験

平成27年4月採用予定の飯田市職員採用試験(行政初級・行政司書・行政保健師)を実施します。

▼試験内容

下表のとおり

▼試験実施要綱と試験申込書の入手方法

○人事課、各自治振興センター窓口で受け取り

○郵送を希望する場合

120円切手を貼った返信用封筒(試験区分と宛先明記、角形2号)を同封し人事課へ請求

○インターネット市ウェブサイトでダウンロード

▼申込方法

次の書類を月々金曜日の午前8時30分〜午後5時15分の間に人事課まで本人または代理者が持参。

○試験申込書
○住所、氏名、試験区分を記載し、242円分の切手を貼った長形3号封筒

▼申込締切

8月22日(金)

※郵送の場合、消印有効
▼申し込み・問い合わせ

〒395-8501
大久保町2534
総務部 人事課
内線3132

平成27年4月採用予定 飯田市職員採用試験

試験区分	採用予定人数	勤務予定機関	受験資格 (詳細は試験実施要綱参照)		給与 ※1		第1次試験方法	第1次試験日
			資格または免許	年齢	初任給	手当		
行政初級	3人程度	本庁、出先機関など	なし	平成5年4月2日以降の出生者	140,100円(高校卒)	通勤、 期末・勤勉 扶養、住居 特殊勤務 など	教養試験 事務適性検査 適性検査 作文試験	平成26年 9月21日 (日)
行政司書 ※2	2人程度	図書館、本庁、出先機関など	司書資格取得者(取得見込みの方を含む ※4)	昭和60年4月2日以降の出生者	149,800円(短大卒) 172,200円(大学卒)			
行政保健師 ※3	2人程度	本庁、出先機関など	保健師免許取得者(取得見込みの方を含む ※4)	昭和57年4月2日以降の出生者	203,900円(大学卒)			

- ※1 給与は平成26年4月1日現在の内容であり、採用までの間に変更となる場合があります。また、職歴等経歴がある方は、原則としてこれより高い初任給が支給されます。
- ※2 行政司書の試験区分により採用された方は、採用後、図書館における司書業務のほか、異動により本庁・出先機関における一般行政業務(事務など)も行うこととなります。
- ※3 行政保健師は、採用後において保健師としての配置のほか、異動などにより本庁・出先機関における一般行政業務(事務など)を行う場合があります。
- ※4 平成27年春までに当該資格または免許を取得する見込みの方を含みます。

データ放送「結チャンネル」をご覧ください

飯田市からのお知らせ、地域からのお知らせ、お悔やみ情報、リサイクルステーション、休日当番医、緊急情報など、生活に役立つ情報をお届けしています。

ご利用方法

リモコンの **上下左右** ボタンで画面表示の情報メニューを移動し選択します。
リモコンの **決定** ボタンを押すことによって、その情報の内容を見ることができます。

ケーブルテレビの
デジタル12チャンネルで
放送中!!

■問い合わせ
総務文書課 情報システム係
内線2228

市営霊園使用者募集

▼**応募資格**

市内にお住まいか、本籍を有する方で、お墓がなくお困りの方が必要です。

※管理料として年間三千元が必要。

※遺骨がある方を優先。

▼**募集内容** 左表のとおり

▼**申込方法**

環境課に用意してある申請書に住民票（本籍入り）1通を添付し提出ください。事前に募集聖地

【桐林墓地公園】

聖域の種類	面積	石碑様式	募集区画数	使用料
4号聖域	4㎡	和式	1	302,000円
5号聖域	4㎡	洋式	1	302,000円
6号聖域	6㎡	和・洋式	2	453,000円
8号聖域	4㎡	和式	2	317,000円

【矢高霊園】

聖域の種類	面積	石碑様式	募集区画数	使用料
え号聖域	4㎡	和式	1	350,000円

【柏原霊園】

聖域の種類	面積	石碑様式	募集区画数	使用料
共通聖域	4㎡	洋式	18	550,000円

の位置を確認されたい方は、環境課にある位置図を活用ください。

▼**募集期間**

8月15日(金)～28日(木)
※土・日・祝日をのぞく。

▼**抽選**

○日時 9月5日(金)
午前9時～

○場所 鼎文化センター

※応募者がいなかった聖地は、9月8日(月)以降随時に募集します。

▼**申し込み・問い合わせ**

環境課 環境衛生係
内線5241

「素敵なパートナー」と男」作品募集

男女共同参画社会を推進

していく上で男女がパートナーとして共に力を合わせ働きやすい職場・楽しい家庭・住みよい地域社会を築いていくため、その意識づくり(啓発)として作品を募集します。

▼**募集作品内容**

○標語 一般の部

・対象 高校生以上

「職場の仲間・地域の皆さん・学校の友だち・父・母・夫・妻へ」

日頃あなたが想っている女性・男性の助け合い認め合いの気持ちや姿を標語にしてください。

○標語 児童・生徒の部

・対象 小・中学生

女子、男子が性別により差別を受けることなく、対等な仲間として助け合い、認め合い、楽しい学校、地域、家庭生活を送ることができる気持ちや姿を標語にしてください。

▼**応募方法**

住所、氏名、電話番号を

必ず明記してハガキ、FAXまたは電子メールで応募してください。

なお、ペンネームでの応募も可能ですが、その場合は実名も付記してください。

※応募は、市内にお住まいの方に限ります。

※応募作品は、ひとり1作品で、未発表の作品に限ります。

▼**応募締切** 10月17日(金)

※作品の審査は飯田市男女共同参画推進委員会が行い、審査結果と入賞作品は、市ウェブサイトや地元新聞などで広く公表します。

※入賞作品は平成27年3月1日(日)開催の「第20回市民のつどい」で表彰します。

入賞者には記念品として賞状と図書カードを贈呈します。

▼**応募・問い合わせ**

〒395-0044
本町1-15

男女共同参画課

☎0265(22)4560

FAX0265(22)4568
danjo@city.tida.nagano.jp

男女共同参画推進事業者などの募集

仕事と家庭生活の両立、

女性の能力活用や職域拡大など、男女共同参画に積極的に取り組まれている事業者および市民団体を募集し、平成27年3月1日(日)開催の「第20回市民のつどい」で表彰します。

※「事業者や市民団体」とは、事業活動を行う個人や法人、非営利団体、自治組織、PTAなどの各種団体を指します。

▼**応募方法**

男女共同参画課にある用紙か市ウェブサイトからダウンロードしたものに必要事項を記入し、郵便FAX、Eメールで送ってください。

▼**応募締切**

10月31日(金)
〒395-0044
本町1-15

男女共同参画課

☎0265(22)4560

FAX0265(22)4568



第1回 ワーク・ライフ・バランス推進講座

仕事と家庭生活の両立の推進を目指し、働く人を対象とした「ワーク・ライフ・バランス推進講座」を開催します。(全4回)

▼日時

8月26日(火)
午後6時30分～8時

▼場所

さんとぴあ飯田
3階第1・2講習室

(東栄町3108-1)

▼講師 鈴木里美さん

(長野労働局雇用均等室長)

▼内容

○「知っておきたい育児・介護の法知識」く仕事と育児・介護の両立のために

○ワーク・ライフ・バランス、改正育児・介護休業法の説明など

▼受講料 無料

▼定員 30人

※その回ごとに参加者を募集します。

▼申込締切 8月22日(金)

▼次回以降開催予定

○9月24日(水) ストレスの

上手なつき合い方

○10月28日(火)

パワハラ・セクハラの対処法(仮題)

○11月25日(火)

お父さん応援講座

▼申し込み・問い合わせ

子育て支援課
子育て支援係

内線5346

FAX 0265(22)8133

✉icjdown4@city.jida.

nagano.jp

ボランティア入門講座

「ボランティアには興味があるが、何から始めていいのか分からない」そんな皆さんの背中を後押しするボランティア入門講座を開催します。

ボランティアとしての心

構えから、介助技術・障がいについての基本的な知識

の習得。手話・点訳の初歩

について楽しく学びます。

▼対象者

ボランティアに興味のある方(高校生以上)

▼期間

9月6日～27日

(毎週土曜日) 計4日間

▼時間

午後1時30分～3時30分

▼場所

さんとぴあ飯田2階社会

適応訓練室(6日・27

日)

○さんとぴあ飯田3階第1

講習室(13日・20日)

▼定員 25人

※定員になり次第締切

▼参加費 無料

▼申込方法

電話で申し込みください。

▼申込締切 8月29日(金)

▼申し込み・問い合わせ

さんとぴあ飯田内

飯田市社会福祉協議会

飯田市ボランティアセン

ター

☎0265(53)3181

**シルバーパソコン教室
ワード/じゅくりコース**

途中で十分なおさらいを入れながら、2カ月間楽しくじっくり学びます。

1月には、短期(1カ月間)コースを予定しています。

▼対象

市内に居住する60歳以上で、文字を打つことができる程度の経験がある方

▼日時

9月2日(火)～10月28日(火)
毎週火・金曜日(全16回)
午後1時～3時

▼場所

飯田コアカレッジ

▼内容

(松尾明)

ワードソフトを使って、

日常に楽しめる課題にチャレンジします。

会合の案内状や、月ごとの特製カレンダーなど、

暮らしの中で使える成果品を仕上げます。

▼受講料

2万円(テキスト代込)

▼定員 先着20人

(最少開講人数6人)

▼申込締切

8月27日(水)

▼申込方法

電話で飯田コアカレッジへお申し込みください。

▼申し込み・問い合わせ

☎0265(22)5111

※ノートパソコンの持ち込みができませんので、申し込み時にお問い合わせください。

▼問い合わせ

長寿支援課
内線5384

**はつらつ運動塾
なみき会場**

筋力アップとバランスを中心とした運動で転びにくい体づくりをサポートします。

▼日時

10月～3月の第1・3火曜日(12回)

午前10時～11時30分

▼対象

概ね70歳以上はつらつ運動塾に今まで参加されていない方

▼定員 25人

▼場所

なみき(銀座3丁目掘端ビル)

参加費 1回200円

(茶菓子代)

▼申込方法

電話で申し込みください。

▼申込締切

9月12日(金)

▼申し込み・問い合わせ

☎0265(56)1587
長寿支援課

第12回地域史研究集会

地域社会が激しく変化し、世代の断絶が言われる中で、記憶や経験を語り継ぐことの必要性が訴えられています。

聞き取りという方法に焦点を当てて、人から話を聞き、歴史的な資料として長く引継いでいくために、いま何ができるのかを考えたいと思います。

▼テーマ

記憶と経験を語り継ぐこと

―地域遺産としての「口述資料」―

▼日時

8月23日(土)

午前9時30分～午後5時

8月24日(日)

午前9時30分～正午

※日程など詳細は市ウェブサイトをご覧ください。

▼場所

飯田市公民館2階展示室

(吾妻町139)

▼参加費

500円

※高校生以下無料

※事前の申込不要。

▼問い合わせ

歴史研究所

☎0265(53)4670

春草講座 春草作品の秘密

今秋、東京国立近代美術館

館で開催される菱田春草展にむけた事前学習をします。

▼日時

8月20日(水)

午後6時～7時30分

▼場所

美術博物館講堂

▼テーマ

「落葉」・「黒き猫」

▼受講料

無料

▼問い合わせ

美術博物館

☎0265(22)8118

図書館まつり なつかし名画トクトクまつり

今年は男女の魂のふれあいを描いた映画2本立て。映像もきれいです。

▼日時

9月7日(日)

午後1時～4時45分

(開場午後0時30分)

▼場所

鼎文化センター

▼内容

○午後1時

「忍ぶ川」(1972)

監督 熊井啓

主演 加藤剛、栗原小巻

○午後3時15分

「約束」(1972)

監督 斉藤耕一

主演 萩原健一、岸恵子

▼入場料 500円

▼チケット取扱い窓口

中央図書館・鼎図書館・上郷図書館

▼問い合わせ

中央図書館

☎0265(22)0706

ぎやまん工房 とんぼ玉づくり

弥生時代の遺跡や古墳から出土するガラス製の玉を「とんぼ玉」と呼びます。

とんぼ玉を昔の作り方で作ってみましょう。多少のコツをつかめば誰でも作ることができます。

▼日時

9月13日(土)

午前9時30分～11時30分

▼場所

上郷考古博物館

▼対象

小学生以上

(小学生は保護者同伴)

▼定員

24人

※応募者多数の場合は初めての方を優先として抽選。

▼参加費

小中学生 400円

高校生以上 500円

▼申込方法

住所、氏名、年齢(学年)、電話番号、参加経験の有無を明記の上、往復はがきおよびEメール

でお申し込みください。

▼申込締切

9月6日(土)(必着)

▼申し込み・問い合わせ

〒395-0003

上郷別府2428-1

上郷考古博物館

☎0265(53)3755

☒kouko@iida-museum.org

第3回男女共同参画 カジメン料理教室

ご夫婦、親子、兄弟などといっしょに、楽しく料理をしていただき、試食をします。カップル、カジメンの参加をお待ちしています。

今回は、「みんなでつくる軽食とお菓子」をテーマ

に実習と試食を行います。

※カジメン(家事メン)とは積極的に家事を楽しむ男性のことです。

▼対象

市内にお住まいの20歳以上の方

▼日時

9月7日(日)

午前10時～午後1時

▼場所

飯田友の会

(高羽町6丁目108)

▼内容

お好み焼き、蒸しパン、冷やしてかためるケーキ、飲みもの(スカッシュ)

▼定員

30人(先着順)

▼費用

500円

▼持ち物

エプロン、三角巾(バンドナ)、筆記用具

▼申込方法

電話またはFAX、Eメールで住所、氏名、電話番号をお知らせください。

▼申込締切

9月4日(木)

▼申し込み・問い合わせ

男女共同参画課

☎0265(22)4560

FAX 0265(22)4568

☒danjo@city.iida.nagano.jp

美博のワークショップと講演会

企画展「古代の生きもの大集合」に合わせ、子ども向けと大人向けの二つの行事を行います。

▼ワークショップ

「三葉虫を調べよう」

何億年も前に絶滅した生物「三葉虫」。三葉虫がどんな生きものだったかを推理し、本物の化石で確かめます。大昔の生きものの復元の仕方がわかり、プログラムが終わる頃にはみんな三葉虫博士になれます。

○講師 大野照文さん

(京都大学総合博物館館長)

○日時 8月16日(土)

午前10時～11時30分

○場所 美術博物館講堂

○定員

親子20組(先着順)

○申込方法

電話で受付します。

※参加費無料

▼講演会

「化石からみた知恵の進化」

生命の歴史35億年を、知恵の進化をキーワードに解明。知恵の始まりは意外と古いかも。知恵の進化の歴史からは、より豊かな人生のためには、五感を使うことが必要とわかります。

○日時 8月16日(土)

午後1時30分～3時

○場所

美術博物館講堂

○講師 大野照文さん

(京都大学総合博物館館長)

※参加費無料、どなたでも参加できます。

▼問い合わせ

美術博物館

☎0265(22)8118

美博の天文講座

▼テーマ 夏の星座とベルセウス座流星群

▼日時 8月16日(土)

午後6時～8時30分

▼場所 美術博物館科学工

作室および屋外

※正面向かって右側の屋上へ上がる階段からお入りください。

▼講師 平沢喜代重さん、奥村茂実さん

▼申込方法

前日までに電話でお申し込みください。

▼申し込み・問い合わせ

美術博物館

☎0265(22)8118

美博の自然講座

▼地質講座

○テーマ

小さな化石が語る太平洋の話

○日時 8月24日(日)

午後1時30分～3時30分

○場所 美術博物館講堂

○講師 村松武

(美術博物館学芸員)

▼生物講座

○テーマ

南アルプスの希少シダ類

○日時 8月30日(土)

午後1時30分～3時30分

○場所 美術博物館講堂

○講師 堤久さん

(伊那谷自然友の会)

※どなたでも参加できます。

▼問い合わせ

美術博物館

☎0265(22)8118

相談

成年後見制度

夜間相談会

成年後見制度とは、認知

症や知的障害、精神障害などによって物事を判断する能力が十分でない方(本人)に援助者を選び、本人の権利を守るための制度です。

▼日時 8月27日(水)

午後5時30分～8時

▼場所 さんとびあ飯田2階相談室(東栄町)

▼相談対応

いいだ成年後見支援センター職員

▼相談料 無料

※事前申込が必要です。

▼申し込み・問い合わせ

いいだ成年後見支援センター

☎0265(53)3187

子どもの心配事相談・特設人権相談所

近所づきあいは、うまく

近所づきあいは、うまく

近所づきあいは、うまく

近所づきあいは、うまく

近所づきあいは、うまく

近所づきあいは、うまく

婦関係問題、借家土地問題、差別問題、サラ金、セクハラ、虐待などの問題でお困りの方いませんか。人権擁護委員が相談に応じます。

▼子どもの心配事相談

○日時 9月6日(土)

午前10時～午後3時

○場所

りんご庁舎3階

▼特設人権相談所

○日時 9月7日(日)

午前9時～正午

○場所 下久堅公民館

※相談は無料で秘密を厳守します。

※当日都合の悪い方は、毎週火曜日と金曜日には、

法務局飯田支局4階において午前9時から午後4

時まで人権擁護委員が相談を受けていますので、

ご利用ください。

※お互いに相手の立場を考

えて明るい社会をつくり

ましょう。

▼問い合わせ

長野地方務局飯田支局

内 飯田人権擁護委員協

議会

☎0265(22)0014

☎0265(22)0014

☎0265(22)0014

☎0265(22)0014

☎0265(22)0014

9月の農地相談

農地の売買や貸し借り、農地の転用、遊休農地対策、農業者年金など農地に関する相談を、各地区担当の農業委員と農業委員会事務局職員が受け付けます。

開催地区以外のご相談は、農業委員会事務局までご連絡ください。

※竜丘会場では、川路地区の相談も受け付けます。

※県・上村・南信濃地区は予約制で実施いたします。ご相談されたい方はご連絡ください。日時・場所について調整を行います。

開催地区・開催日

- 9月1日(月) 下久堅・龍江
- 9月4日(木) 伊賀良
- 9月8日(月) 山本
- 9月9日(火) 竜丘

時間 午前9時30分～11時

場所

開催地区JAの各支所・事業所

※下久堅地区は下久堅自治振興センターで行います。

問い合わせ

農業委員会事務局
☎0265(21)3219

巡回労働相談

労働条件、解雇・退職、職場のハラスメントなどに関する相談に応じます。

7月から9月の間、平日夜間・休日に実施します。事前予約不要ですので、お気軽にご利用ください。

※通常の予約制巡回相談(第一・第三木曜日午後1時～4時)、電話相談なども実施しております。詳しくはお問い合わせください。

9月の相談日時

- 9月4日(木) 午後6時～8時
- 9月7日(日) 午前10時～正午

場所

飯田勤労者福祉センター1階音楽室

問い合わせ

産業振興課 労政係
☎0265(53)6078
長野県南信労政事務所
☎0265(76)6833

各種相談所

相談は無料、秘密は厳守します。

相談名	日時	場所	問い合わせ	相談名	日時	場所	問い合わせ
家庭児童相談	毎週月～金曜日 8:30～17:15	りんご庁舎2階	子育て支援課 内線 5302	高齢者の介護や福祉などの相談	毎週月～金曜日 8:30～17:30	いいだ地域包括支援センター かわじ地域包括支援センター かなえ地域包括支援センター 南信濃地域包括支援センター	☎0265(56)1595 ☎0265(27)6052 ☎0265(28)2361 ☎0260(34)1066
教育相談	毎週月～金曜日 8:30～17:00	教育委員会棟 3階	教育相談室 内線 3581 専用電話(FAX兼用) ☎0265(53)8730	成年後見相談		いいだ成年後見支援センター	☎0265(53)3187
行政相談	9月9日(火) 13:00～16:00	りんご庁舎3階	総務文書課 内線2111	女の性の相談	毎週月～金曜日 8:30～17:15	りんご庁舎2階	子育て支援課 内線 5324
結婚相談	休日 毎月第2、第3日曜日 13:30～16:30 受付15:30まで	さんとびあ飯田 ※本人の相談が原則 本人確認ができる書類と 写真1枚が必要	社会福祉協議会 ☎0265(53)3182	法律相談	8月19日(水) 13:30～16:30	りんご庁舎3階	男女共同参画課 内線 5351 (予約制)
	平日 毎週月～金曜日 (祝日は休み) 8:30～17:30			特別(法律的)	毎週火曜日 13:00～16:00 受付 15:00まで	さんとびあ飯田	社会福祉協議会 ☎0265(53)3180 (受付順)
こころの相談日	8月25日(月) 9月8日(月) 13:30～、15:00～	市役所 保健センター	保健課保健指導係 内線 5515 (予約制)	一般	毎週月～金曜日 8:30～17:30		
障害のある方またはご家族の相談	毎週月～金曜日 (祝日は休み) 8:30～17:30	さんとびあ飯田	飯伊圏域障害者総合支援センター ☎0265(24)3182	外国語相談	毎週火・木曜日 13:00～17:00	外国人総合相談窓口 (市役所本庁舎1階)	男女共同参画課 内線 5351
消費者相談(多重債務相談を含む)	毎週月～金曜日 8:30～17:15	りんご庁舎3階	男女共同参画課 内線 5355	ポルトガル語	毎週木・金曜日 13:00～17:00		
ジョブカフェいだ若年者就業相談	毎週月～金曜日 8:30～17:00 受付 15:30まで	りんご庁舎3階	ジョブカフェいだ ☎0265(53)8966 (予約制)	中国語	毎週月・火・木曜日 13:00～17:00	市民証明コーナー (りんご庁舎2階)	
中小企業経営者のための経営悩み相談	毎月第4木曜日 12:30～15:00	飯田商工会議所(常盤町41)	飯田商工会議所 ☎0265(24)1500 (予約制・無料)	巡回労働相談	毎月第1・第3木曜日 13:00～16:00 ※希望の方は前日午後5時までに申し込み	飯田勤労者福祉センター	産業振興課 ☎0265(53)6078 南信労政事務所 ☎0265(76)6833
法律相談(現在係争中のものは除く)	毎月第2金曜日 13:00～17:00	さんとびあ飯田	社会福祉協議会 ☎0265(53)3180 (予約制)	<p>市長の留守番電話 ☎0265(23)8181 市民の皆さんのご意見ご相談をいつでもお受けします。</p>			

リニア中央新幹線開通 どう描く みんなの未来

リニア未来シンポジウム & 特別講演会 ～IIDA2027～

2013年秋、飯田市内へのリニア駅設置が決定した「リニア中央新幹線」。リニア開通後は、東京まで約40分、名古屋まで約20分と飛躍的に変化するこの地域では、今後ますます産業振興や交流人口の拡大を通じた地域の活性化が期待されます。2027年の開通に向けて、地域ブランドの重要性を市民と共有し、世界に通用する新しい地域づくりを目指すため、様々な分野の専門家を招いた特別講演、シンポジウムを今年も開催いたします。

日時

8月24日

14:00開場

14:30開演 (17:30終了)

会場

鼎文化センター (ホール)

特別ゲスト講演

Profile

俳優・武道家
藤岡 弘、
(ふじおか ひろし)

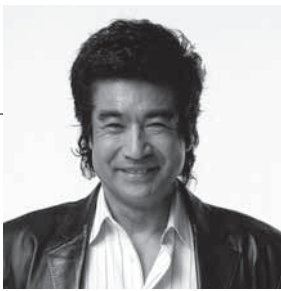

©SANKI WORLDWIDE

1965年、松竹映画にてデビュー後、青春路線で活躍。1971年、「仮面ライダー」で一躍ヒーローに。映画「日本沈没」「野獣死すべし」「大空のサムライ」他、主演多数。テレビ「勝海舟」「白い牙」「特捜最前線」「あすか」「藤岡弘、探検シリーズ」他、主演多数。アクションシーンにおいてはスタントを使わず自らこなすアクション俳優として映画界を牽引してきた。1984年、ハリウッド映画「SFソードキル」の主演に抜擢され、国際俳優として日本人初でスクリーン・アクターズ・ギルド(全米映画俳優組合)のメンバーとなる。海外作品の「K2」「香港・東京特捜刑事」にも出演し、ハリウッド関係者との親交も深い。CMではセガサターン(せがた三四郎)、オートレースで2年連続CM大賞を受賞。斬(真剣による演武)を世界でも行う武道家としても知られ、柔道、空手、刀道、抜刀道、小太刀護身道他、あらゆる武道に精通する武道家として、世界各国で武道演武を行ってきた。また、数十年にわたり国内はもとより世界数十ヶ国の紛争地域、難民キャンプにて救援や支援活動を精力的に行っている。

シンポジウム

飯田市長

牧野 光朗 (まきの みつお)

特別ゲスト

俳優・武道家

藤岡 弘、(ふじおか ひろし)

モデレーター

金沢工業大学客員教授、一般社団法人国際声優協会理事

竹内 宏彰 (たけうち ひろあき)

参加申し込み

参加を希望される方は、事前に電話またはFAXにてお申し込みください。インターネットからのお申し込みも可能です。

☎:0265(22)5361(直通)

FAX:0265(22)5371

インターネット: <http://iida2027.com>

IIDA2027

検索

※会場の駐車台数に限りがありますので、ご来場の際は乗り合わせまたは、JR飯田線などの公共交通機関の利用にご協力ください。

●問い合わせ先/リニア推進部 リニア推進課 ☎:0265(22)5361(直通) FAX:0265(22)5371

公式ホームページ: <http://iida2027.com>

市民バス等の お盆期間中の運行について

8月14日(木)～16日(土)の間中は、路線バス・乗合タクシーの運行は、一覧表のとおりとなりますのでお間違えのないようお願いいたします。



●問い合わせ/リニア推進課 交通政策係 内線3322

路線名	運行内容	運行事業者	連絡先	
	8月14日(木)～16日(土)			
路線バス	循環線	信南交通	☎ 0265 (24) 0005	
	遠山郷線			
	駒場線			
	大休線			
	千代線			
	久堅線			
	三穂線			
	阿島循環線			
	平岡線			
乗合タクシー	竜東線	アップルキャブ	☎ 0265 (28) 2828	
	かざこし線	風越タクシー	☎ 0265 (22) 0489	
	三穂線	朝日交通	☎ 0265 (23) 6851	
	川路線			
	上市田線	北部タクシー	☎ 0265 (35) 9332	
	遠山郷線	運休	天竜観光タクシー	☎ 0260 (36) 2205
	上村線			
	須沢線			
	下栗線			
	平岡線	日曜ダイヤで運行	遠山タクシー	☎ 0260 (32) 2061
	八重河内線	運休		
	遠山郷高校 通学支援線	運休	おさひめタクシー	☎ 0265 (23) 2929
	JR乗り継ぎタクシー	通常運行	アップルキャブ	☎ 0265 (28) 2828

飯田市の公共交通のお知らせはこちらから。

飯田市ウェブサイト内で検索



市営住宅入居者募集

■問い合わせ
地域計画課 住宅係 内線2734

募集する市営住宅 表のとおり

募集戸数 平成 27年2月末までに空き家となる戸数

入居の資格 次の条件を満たす方

- 現に同居し、または同居しようとする親族がいること(申込時から3カ月以内に結婚する方を含む)
・単身入居の条件などは、お問い合わせください。
- 収入が、飯田市営住宅等条例に規定する基準以内であること(表下の入居収入基準参照)
- 市区町村税を完納していること
- 入居者および同居者が暴力団員(暴力団員による不当な行為の防止等に関する法律第2条第6号に規定された暴力団の構成員)でないこと
- 住宅に困っていることが明らかなこと
- 外国籍の方は、1年以上の在留期間があること

申込方法

- 申込書は、期間中、地域計画課住宅係、上村自治振興センター、南信濃自治振興センターにあります。
- 申込書に必要事項を記入、押印し、地域計画課住宅係に本人または代理の方が持参してください(上村自治振興センター、南信濃自治振興センターでも受け付けます)。

申込受付期間

8月25日(月) ~9月5日(金)

午前8時30分~午後5時15分

(土・日曜日は除く)

抽選日時・場所

9月11日(木) 午後3時

県文化センター(県公民館) 3階で公開抽選

(抽選には、本人または代理の方が必ず出席してください。)

入居を募集する市営住宅

区分	団地名	所在地	家賃目安※	間取り	備考
1号市営	北の原	松尾常盤台	19,000円~28,200円	3DK	
	三尋石A・C棟	大瀬木	20,000円~35,400円	2LDK、3LDK	オール電化
	平林	鼎切石	21,400円~31,900円	3DK	
	大堤	座光寺	14,200円~21,200円	2K~3K	
	長野原	時又	15,400円~23,500円	3DK	
	飯沼	上郷飯沼	15,900円~23,700円	3DK	
	黒田	上郷黒田	18,000円~26,700円	3DK	
	中郷	上村	10,500円~15,600円	3LDK	
	流宮	上村	11,900円~17,700円	3LDK	
	上町	上村	16,100円~24,000円	3LDK	
	程野	上村	9,900円~14,800円	3LDK	
	下栗	上村	10,800円~16,000円	3LDK	
	樋口	南信濃和田	7,600円~11,400円	3DK	
	押出第1	南信濃和田	10,900円~16,200円	3DK	
押出第2	南信濃和田	17,000円~25,300円	2LDK		
2号市営	夜川瀬第1	南信濃和田	12,700円~18,900円	3DK	
	夜川瀬第2	南信濃和田	9,800円~29,300円	1DK、3DK	
3号市営	西の原	大休	11,300円~16,800円	3K	浴槽なし
4号市営	三尋石B棟	大瀬木	39,200円~72,000円	2LDK、3LDK	オール電化
	夜川瀬第3	南信濃和田	24,000円、37,000円	3DK、3LDK、5LDK	
4号市営	押出第3	南信濃和田	20,000円	4DK、4LDK	若者住宅
	夜川瀬第4	南信濃和田	10,000円	1DK	独身住宅
	松原	南信濃和田	7,000円	1DK	

- オール電化住宅では、ガス器具を使用できません。三尋石市営住宅では給湯設備を設置していますが、電気調理器(電気コンロなど)は、入居する方の負担で設置していただくこととなります。
- 浴槽なしの住宅では、入居する方の負担で浴槽、風呂釜を設置(退去時は撤去)することとなります。
- 駐車場は1世帯1台分のみ。2台目以降は、入居する方自身が団地外で探していただくこととなります。
- 動物の飼育不可
- 若者住宅は40歳未満で同居親族がいること。
- 独身住宅は40歳未満で単身者であることが条件となります。

※世帯の総所得額、建物の経年、間取りなどによって異なります。

入居収入基準

- 1号市営 収入月額 158,000円以下
(裁量階層 収入月額 214,000円以下)
- 2号市営 収入月額 114,000円以下
(裁量階層 収入月額 139,000円以下)
- 3号市営 収入月額 158,001円~ 259,000円
- 4号市営 収入の基準なし

- 収入月額は、世帯全員の年間総所得の合計から世帯の構成に応じた所定の額を控除した後、月額換算した金額(申込時に説明)
- 裁量階層とは、入居者が60歳以上、かつ同居者が60歳以上または18歳未満の世帯、中学校在学中まで(上村、南信濃地区は20歳以下まで)の子どもがいる世帯、入居者の中に1級から4級の障がいのある方がいる世帯などを指します。

第38回 市民大学講座へのおさそい

～伊那谷の自然と文化 vol.30～ 《郷土の先人に学ぶ》

市民大学講座は、「伊那谷の自然と文化《郷土の先人に学ぶ》」を共通テーマとして、この地域に縁のある先人たち、あるいは歴史の表舞台には登場しない人々の暮らしや文化・芸能、自然などをテーマとして取り上げ、地域で活躍をされている研究者の皆さんを講師にお迎えする『郷土を学ぶ連続講座』です。この共通テーマで30回を迎える本年度も次のとおり開講いたしますので、大勢の皆様のご参加をお待ちしています。

回	期 日	テ ー マ	講 師
1	9月2日(火) 18:00～20:30	【現地研修】会場：飯田市美術博物館 南信州の煙火 一火の芸術に魅せられた男たち 飯田下伊那地域では、夏から秋にかけて毎週のように煙火を見ることができます。煙火に燃える南信州人の気質に着目し、煙火の歴史とその特質を学びます。 18:00～ 企画展「南信州の煙火」の展示解説 19:00～ 講義「南信州の煙火 一火の芸術に魅せられた男たち」	飯田市美術博物館 学芸係長 櫻井弘人
2	9月10日(水) 19:00～21:00	大逆事件と今村力三郎 一飯田が生んだ反骨の弁護士 戦後、専修大学総長を務めた今村力三郎(砂払町出身)。足尾鉍毒事件をはじめ大逆事件、五・一五事件、帝人事件といった著名事件の弁護をつとめた彼の「反骨精神」は、その育った土壌によるものともいわれています。今回は「幸徳事件」(大逆事件)を通して郷土の先人の精神を学びます。	専修大学大学院法務研究科 教授 矢澤昇治さん
3	9月18日(木) 19:00～21:00	時空を超えてきた人形劇のまちいいだのこれからを考える 人形劇のまちいいだの近況をフェスタ、ワークショップ、学校人形劇、公演、伝統人形劇などから探りながら、①人形劇ってなんだろう ②飯田はなぜ人形劇か ③人形劇文化が根付くとはどのようなことか について考えます。	NPO法人いいだ人形劇センター 理事長 高松和子さん
4	9月24日(水) 19:00～21:00	名水とミネラルウォーター 一地下水は地域の貴重な水資源 名水百選が有名になり、ミネラルウォーターの人も高くなっています。当地域にも名水百選の湧き水が二つあります。名水を中心に地下水水質の特徴と価値について、また、地下水の現状とリニア中央新幹線などの大型開発事業による影響について考えます。	飯田市美術博物館 客員研究員 浅野清志さん
5	10月1日(水) 18:00～20:30	【現地研修】会場：多摩川精機株式会社 第二事業所(飯田市毛賀) 躍進する航空宇宙産業 一飯伊産業の現状と未来展望 バブルの崩壊から四半世紀、高度成長時代の終焉とともに日本経済は出口の見えないトンネルに入り、もがき続けてきました。幾多の事件にも遭遇しましたが、アベノミックスでようやくほのぼのとした雰囲気を取り戻そうとしています。しかし、これからの成長戦略は大丈夫か、そして地域産業の新しい挑戦とは…。 18:00～ 第二事業所工場見学 19:00～ 講義「躍進する航空宇宙産業 一飯伊産業の現状と未来展望」	多摩川精機株式会社 副会長 萩本範文さん
6	10月10日(金) 18:00～20:30	【現地研修】会場：飯田市美術博物館 恒川遺跡群 古代伊那郡衙 国史跡に指定された座光寺地区の恒川官衙遺跡からは、奈良から平安時代の伊那郡を統治した「郡衙」とよばれる役所の遺構が見つかりました。恒川官衙遺跡について、遺跡の性格やその重要性を学びます。 18:00～ 企画展「伊那郡衙ー恒川遺跡群」の展示解説 19:00～ 講義「発掘でわかった古代の伊那郡衙」	飯田市上郷考古博物館 学芸員 吉川金利 飯田市生涯学習・スポーツ課 文化財活用係長 下平博行
7	10月14日(火) 19:00～21:00	伊那谷の草木に学ぶ 一秋の植物 キキョウやオミナエシ、クズなど秋の七草についてその生き方や、また、ドングリヤナンテン、ナナカマドの草木の実についてその不思議さを、映像を通して学びます。併せて、南アルプスに生育する希少種についても学びます。	伊那谷自然友の会 前会長 堤 久さん
8	10月23日(木) 19:00～21:00	大正デモクラシーを生きた信州の教育者たち 一内村鑑三「信州人の天職」、川井訓導事件にふれて 大正自由教育運動に対する弾圧事件として知られる川井訓導事件。その数日前に起こった飯田小学校事件。彼らを追及した視学官樋口長市もまた信州人でした。彼らを取り巻く信州人と、彼らの生きた時代を通して信州型教育の原点を探ります。	橋南公民館 文化委員長 今村光利さん

- 場 所 飯田市公民館 ただし、第1回および第6回は飯田市美術博物館、第5回は多摩川精機株式会社
- 受 講 料 1,000円(第1回～8回の資料代と第1回および第6回の観覧料を含みます。)
※第1回講座(9月2日)に集めます。
※第1回～8回までをセットにした連続講座です。
- 申込期限 8月25日(月) ※以降も随時受講申し込みを受け付けます。

申し込み・問い合わせ先

飯田市公民館 ☎(0265)22-1132 ☎22-1022 ✉iccc01@city.iida.nagano.jp
主催/飯田市公民館 企画・運営/市民大学講座運営委員会

**初心者
大歓迎!!**

飯田市スポーツ推進委員協議会主催 ニュースポーツフェスティバル開催!

**参加申込
9月1日(月)～
受付開始**

種 目	囲碁ボール交流大会	ワンバウンドふらば～るバレー 交流大会	大なわとび記録会(ロープ・ジャンプ・X) NS体験会
期 日	11月2日(日)	11月2日(日)	12月7日(日)
会 場	勤労者体育センター(松尾明)		
時 間	8時30分～受付開始	12時30分～受付開始	8時30分～受付開始
募 集 数	64チーム	①36チーム ②8チーム	上限なし
募集部門		①第1体育館:チャレンジコート →経験のある方、気軽に参加したい方 優勝を目指そう!! ②第2体育館:ビギナーコート →初めての方、地区の大会しか出場 した事ない方大歓迎!! みんなで楽しく体験しよう!	①小1～中3の各学年の部 ②一般の部(子供、大人)
参加資格	小学4年生以上		小学1年生以上
チーム構成	2～10人以内	6～8人以内	3人以上(回し役も含む)
試合数(競技数)	1チーム3試合	1チーム最低2試合	3回まで
申込期限	9月26日(金)		10月31日(金)

※申込み状況については、事務局までお問い合わせ下さい。
 ※出場チーム数によって時間・試合数など変更になる場合がございます。
 ※詳細につきましては、開催要項をご覧ください。
 (要項はお近くの公民館、自治振興センター、
 または飯田市教育委員会にあります)

2日間で
約1,000人の
皆様にご参加いただい
ているイベントです。
是非この機会に
ご参加ください!!



参加費

1人100円(保険料など)
 ※参加費は当日、受付で納入してください。

申込方法

参加申込書をご記入の上、FAX、または
 生涯学習・スポーツ課まで持参してください。
 開催要項、参加申込書などは、生涯学習・スポーツ課、
 各自治振興センター、各公民館にあります。

申し込み・問い合わせ

事務局 生涯学習・スポーツ課 スポーツ振興係
 内線 5571 FAX 0265(53)4546
 ✉ sports@city.iida.nagano.jp

私たち「スポーツ推進委員」が、地域のスポーツ振興・発展のお手伝いをします。

氏 名	地区名	中学校区	氏 名	地区名	中学校区	氏 名	地区名	中学校区
竹本 知憲	橋北	東	下平真千子	竜丘	緑ヶ丘	平澤 忠広	鼎	鼎
實原 浩之	橋南	東	林 厚	竜丘	緑ヶ丘	栗原八重子	鼎	鼎
菅沼 敬一	東野	東	田中 千勝	上久堅	竜東	倉地 美彦	鼎	鼎
瀧 亮	羽場	西	澤柳 嘉一	千代	竜東	岩谷 剛徳	座光寺	高陵
桜井 一彰	羽場	西	長谷部 勝	龍江	竜峡	宮下 泰広	上郷	高陵
木下 幸彦	丸山	西	関島 真治	川路	竜峡	井坪 晃俊	上郷	高陵
田中 利治	松尾	緑ヶ丘	齋藤 勤	三穂	竜峡	宮澤 典子	上郷	高陵
山中 由美	松尾	緑ヶ丘	佐藤 公康	山本	旭ヶ丘	嶽野 英樹	上郷	高陵
竹下 広志	松尾	緑ヶ丘	北原 誠	山本	旭ヶ丘	胡桃澤幸晃	上村	遠山
三石 陽次	松尾	緑ヶ丘	小林嘉代子	伊賀良	旭ヶ丘	熊谷 久幸	南信濃	遠山
寺沢 正徳	下久堅	緑ヶ丘	宮毛 幸彦	伊賀良	旭ヶ丘			
三石 義弘	下久堅	緑ヶ丘	清水 靖子	伊賀良	旭ヶ丘			



りんご並木のエコハウス

りんご並木のエコハウスで時を過ごし
快適さ、心地よさを体感してください。

申し込み・
問い合わせ

りんご並木のエコハウス(本町2-30)
電話 050-3583-1583
(受付時間 9:00~17:00 月曜定休)

りんご並木のエコカフェ Info

8月5日(火)より申し込み受付開始します

★ 8月のエコカフェ ★

★定員/各10人程度

※持ち物など詳細はお問い合わせください。

★夏休みの課題研究に

～計ってびっくり!あちこちの温度調べ～

日時:8月8日(金)~8月10日(日) 10:00~15:00 ※雨天中止

対象:親子 お手芸い:エコハウススタッフ

★夏休み親子企画

～冷たい瞬間冷却パックを作ろう～低温比較実験あるよ

日時:8月12日(火) 10:00~12:00

講師:湯澤真理子さん(桐林リサイクルセンター)

対象:親子 参加費:500円

持ち物:タオル

★愛着のあるTシャツを再利用して

～『布ぞうり』を作ろう～

日時:8月21日(木) 10:00~12:00

講師:飯田ボランティア協会(布ぞうり広め隊)

参加費:900円

持ち物:Tシャツ2枚もしくは同量の布・はさみ



★10種類の旬の野菜を使って

～肉・スパゲティーにあう『恵み野菜ソース』を作ろう～

日時:8月27日(水) 10:00~12:00

講師:斉藤淑子さん

参加費:1,000円

持ち物:エプロン・三角巾



★植物性素材のみで作る簡単おいしい

マクロビオティック

～テンテサンドウィッチ・枝豆のすり流し・

梅ラディッシュ～

日時:8月29日(金) 10:00~12:00

講師:田中美香さん

参加費:800円

持ち物:エプロン・三角巾



★地元食材でエコ・クッキング

ナスとトマトのパスタ・

グリルチキンサラダを作ろう

日時:9月3日(水) 10:00~12:00, 13:00~15:00

講師:武田 あかねさん

(信州 ガス株)エコ・クッキングナビゲーター)

※エコ・クッキングは東京ガス株の登録商標です。

参加費:300円

持ち物:エプロン・筆記用具・古布(タオル1枚程度)

ただいまエコカフェ講師・ギャラリー展示の
募集をしています。
お気軽にお問い合わせください。

省エネに障子が一役

昔は当たり前のように
どの家にもあったのに、最
近トンとお目にかかるこ
とのなくなったものに障
子があります。その障子
がりんご並木のエコハウ
スですべての居室に設
置されていますが、一般
のご家庭ではなぜ使われ
なくなったのでしょうか？
生活の洋風化に伴って日
本間が少なくなってきた
た。張替などメンテナンス
スが面倒などの理由が
考えられますが、千年以
上前の平安時代から、こ
の日本の風土に合った建
具として愛され続けてき
たものが、私たちの代で
途絶えさせてよいはずが
ありません。



エコハウスにある障子
は太鼓貼りという、両面
に障子紙を貼った特殊な
ものではあります。その
断熱効果の素晴らしさ

には感嘆します。冬季の
寒さ、夏の暑さに対し、障
子の両面で2℃近い差が
できるほどの断熱性を備
え、多孔性の和紙は通気
性も高く、その上吸湿性
もあるため、室内に湿気
がこもることを防いでく
れ、高温多湿の日本には
ピッタリ。光の透過率は
50%程度なので、明るさ
を残し、直射日光を遮る
効果もあり、格子のシル
エットの美しさは芸術的
とさえ思えます。

こんなエコの要素をた
くさん備えた障子の魅
力を見直すことを通し、
省エネルギー問題を考え
ることも必要かもしれま
せん。

ちよつと
エコな生活を

エコライフを楽しもう

とよはし

広報 TOYOHASHI

三遠南信通信

三市合同企画 第115回

東三河

今年の夏は蒲郡で海水浴!

蒲郡市では、市内2カ所で海水浴を楽しむことができます。

三河大島は、蒲郡の沖合3kmに浮かぶ無人島。隣に連れそうように浮かぶ小島とともに、蒲郡を代表する海の景色です。蒲郡や渥美半島を眺めながら、無人島での海水浴を楽しむことができます。ビーチは幅50m、長さ200mで、温水シャワーや海の家などが完備しています。全島を暖帯樹林が覆いトロピカルムードも満点で、リゾート気分が味わえます。島までは、竹島ふ頭から運航する定期船で15分程度。ちょっとしたクルージングも楽しめます。

西浦温泉パームビーチの周りには、西浦温泉のホテルや旅館が立ち並びます。海水浴で思いっきり

楽しんだ後は、日帰り入浴や宿泊をして、のんびりと過ごすことができます。ビーチでは、観光地引網などの様々なイベントも開催予定です。また、西浦温泉では、今年6月にゆるキャラ「あさひちゃん・ゆうひくん」が誕生しました。運が良ければかわいいゆるキャラたちが

もお迎えしてくれるかも!?ぜひご家族でお出かけください。



▶三河大島海水浴場



▶西浦温泉パームビーチ

問い合わせ

- ★ 三河大島海水浴場
蒲郡市観光協会 ☎0533 (68) 2526
- ★ 西浦温泉パームビーチ
西浦温泉観光協会 ☎0533 (57) 2195

人形劇の掲示板

公演・上映会

★川本喜八郎人形美術館・夏休み特別上映

期間：8月1日(金)～31日(日)
会場：川本喜八郎人形美術館
上映時間・上映作品：
①10:30～ ②15:00～
川本喜八郎作「パペットアニメーション 世間胸算用近頃腹裏表」
①11:30～ ②13:00～
ドワーフのこま撮りアニメ「こまねこのおるすばん/By Your Side」



©Team By Your Side/dwarf

★川本喜八郎追悼上映会

日時：8月23日(土) ①10:30～ ②13:00～ ③15:00～
上映作品：長編人形アニメーション「死者の書」

★秋の夜長を楽しむ人形劇公演 期間：9月下旬

★秋の人形劇祭り 期間：10月11日(土)～13日(祝)

参加者募集

★こま撮りアニメーション・パーフェクトコース募集

こま撮りの手法を使って、ふるさと飯田のCM映像を制作に取り組む講座です。

制作指導はドーモくんやこまねこを制作するドワーフ講師陣。ストーリー作りから美術製作、撮影、編集など、こま撮りアニメーション制作の全てを体験します。

- 期間：8月24日(日)～ 2015年3月
- 会場：川本喜八郎人形美術館
- 参加費：一般 5,000円/高校生 無料
- 対象：高校生～大人

★わたちゃんの段ボール獅子舞ワークショップ募集

- かしら作り：9月7日(日)・13日(土)・21日(日)
- 舞の稽古：10月4日(土)・5日(日)・18日(土)
- 発表：10月19日(日)

■申し込み・問い合わせ

NPO法人いいだ人形劇センター ☎050 (3583) 3594
または 飯田文化会館 ☎0265 (23) 3552



平成記念

かざこし子どもの森公園

公園事務局 / ☎ 0265 (59) 8080 FAX 0265 (59) 8079
http://www.dia.janis.or.jp/~kazetarou/

森森子ども大学 (子ども体験学習)

なかまの館体験学習

❖親子であそぼ♪

8月20日(水) 10:30~12:00

❖きもだめしを楽しもう♪

8月30日(土)

◎昼の部(きもだめしグッズづくり)

10:00~12:00、13:30~15:00

◎夜の部(きもだめし) 18:30~20:00

参加費:昼の部100円、夜の部30円(保険料)

❖芸術の秋!まーじゅおねえさんのイラスト教室

9月6日(土) ①10:30集合 ②13:30集合

講師:まーじゅ(公園スタッフ)

❖簡単!フォトフレームづくり

9月13日(土) 10:00~12:00、13:30~15:00

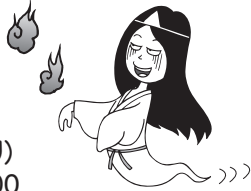

食の工房体験学習

※材料がなくなり次第終了します

❖窯焼きピザづくり(夏カレー)

8月24日(日) 10:30~12:00受付 材料費:300円

❖焼 きピザづくり(ツナマヨ)

9月14日(日) 10:30~12:00受付 材料費:300円

土の工房体験学習

❖土のペンダントづくり

8月31日(日) 10:00~12:00、13:30~15:00

材料費:100円 場所:土の工房

夏休み特別企画

❖子どもの森

手づくり工作まつり

8月16日(土)・17日(日)

10:00~16:00

体験料:500円~

場所:風の回廊



❖みんなで温暖化ウォッチ セミのぬけがらを探せ!

8月23日(土) 10:00~12:00(受付9:30~)

定員:20人(小学生未満は保護者同伴)

参加費:30円(保険料)

集合場所:なかまの館

主催:長野県環境保全研究所、飯田市美術博物館

かざこし子どもの森公園

協力:自然観察指導員長野連絡会、セミの抜け殻しらべ市民 ネット

申し込み・問い合わせ:

長野県環境保全研究所

☎ 026 (239) 1031

※詳細はHPで

ご確認ください。



秋の特別企画

❖第7回 職人村

9月7日(日) 9:30~17:00

場所:風の回廊・原っぱ

主催:職人村実行委員会



❖ミニスポーツ大会2014

9月15日(祝) 10:00~12:00、13:30~15:00

参加費:30円(保険料)

受付場所:風の回廊



市民の皆さんによる活動

❖羊の毛でアクセサリーづくり

8月23日(土)・24日(日)・31日(日)・9月15日(祝)

11:00~17:00

材料費:600円~

場所:なかまの館 主催:アトリエRurre



❖けん玉教室

9月14日(日) 13:30~15:30

場所:なかまの館

主催:アップルけん玉クラブのみなさん

理科実験ミュージアム

❖ポンポン船を作ろう

8月2日(土) 10:00~12:00、13:00~15:00

場所:かざこし子どもの森公園・おいで館

❖ボールレンズの顕微鏡を作ろう

8月3日(日) 10:00~12:00、13:00~15:00

場所:かざこし子どもの森公園・おいで館

❖網倉聖子先生による特別講座 豪華二本立て!

8月24日(日)

1部「泥だんごを作ろう」

1回目 10時~、2回目 13時~

※当日受付先着順

2部「100円ショップ商品で行く ビックリサイエンスショー」

1回目 11時~、2回目 14時~ ※各回定員なし

❖プチ行灯を作ろう

8月31日(日) 10:00~12:00、13:00~15:00

場所:かざこし子どもの森公園・おいで館

◆◆◆ 理科実験ミュージアム問い合わせ先 ◆◆◆

生涯学習・スポーツ課 内線3579

材料費・参加費については、特に記載のないものは無料

各施設からのお知らせ



飯田市立動物園

飯田動物園 / ☎0265(22)0416
http://iidazoo.jp/

❖ アニマル図鑑&ぬりえ

7月26日(土)～8月31日(日)

❖ ウンチの標本作りを見てみよう!

8月16日(土)・17日(日) 11:00～12:00 (雨天中止)

❖ 23日は乳酸菌の日

リスザルにヨーグルトをあげるよ。
8月23日(土) 10:00～ (雨天中止)



❖ 本の中の動物にふれよう!

8月23日(土)・24日(日) 13:30～14:00



❖ ウンチを使った紙づくりを見てみよう!

8月30日(土)・31日(日)
13:00～14:30
(雨天中止)

ミューラーテナガザルの「キキ」です。

❖ ご長寿アニマル紹介

9月2日(火)～15日(祝)

❖ ブリちゃんのお散歩

9月13日(土)～15日(祝)
13:00～13:15
(雨天中止)



❖ 動物の色塗り遊び

9月13日(土)～15日(祝)
12:30～14:30 (雨天中止)
材料費: 1個 200円 ※材料がなくなり次第終了

❖ シカの角でキーホルダーをつくろう!

9月27日(土)・28日(日) 13:00～15:00
材料費: 1個 200円
予約: 9月13日(土)から予約受付開始
(電話または受付用紙記入)
※小学校低学年以下は保護者同伴

1日15人
まで

毎週・木のイベント (4月～11月)

❖ みんなでリクガメをビッグにしよう!

11:45集
人数: 1日5組(各組1日1回づつ)
申込期間: 前日の開園時間中まで
参加資格: 11:45までに来園できる方



毎週土日・祝日のイベント

※動物の体調により、内容の変更・中止になることがあります。

❖ ビーバーの巣直しみれるかな?

14:45～ ビーバーの活動開始時間によって、変更する場合があります。

❖ フサオマキザルのクルミ割り&レモンこすりを見よう

12:15～ (雨天中止)

❖ モルモット、ヤギ・ヒツジ、リクガメのふれあい

11:00～12:00 (雨天中止)

❖ ウサギのふれあい

11:00～11:30 (雨天中止)

❖ ポニーのふれあい

13:30～14:30 (雨天中止)



天竜川総合学習館 かわらんべ

天竜川総合学習館かわらんべ / ☎0265(27)6115
http://www.cbr.mlit.go.jp/tenjyo/kawaranbe/

これからの講座予定 ※事前申込が必要です。

❖ 川遊びと生き物とり②

8月16日(土) 9:00～11:00

対象: 幼児～成人

講師: 中村貴俊

(かわらんべスタッフ)

内容: 川遊びと水生昆虫観察を
楽しもう!



❖ ダイコン播きとジャガイモ料理

8月23日(土) 9:00～11:00

対象: 幼児～成人

講師: 中村貴俊 (かわらんべスタッフ)

内容: 秋の収穫に向けダイコンの種を播きます。

❖ ムカシトンボ探し

8月30日(土) 9:00～16:00

対象: 幼児～成人

主催: 天竜川上流河川事務所

内容: 大平高原で

「生きている化石」

ムカシトンボを探そう!

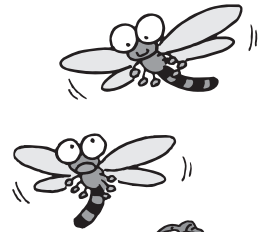

❖ 絵手紙講座

9月4日(休) 9:00～11:00

対象: 成人

講師: 黒河内秀幸

(日本絵手紙協会)

内容: 絵手紙を楽しく描きます。



❖ 流木アート

9月6日(土) 9:00～11:00

対象: 幼児～成人

講師: 中村貴俊

(かわらんべスタッフ)

内容: 流木をひろって

形や色塗りを楽しもう!



❖ 写真講座

9月10日(水) 9:00～11:00

対象: 成人

講師: 宮島 功

(飯田市写真家)

内容: 野外で花や風景などを撮影します。



❖ 秋のムシ探検

9月13日(土) 9:00～11:00

対象: 幼児～成人

講師: 四方圭一郎

(美術博物館)

内容: バッタをとって飛ばして遊ぼう!



かわらんべHPに講座予定を掲載中!

※小学2年生以下は保護者同伴をお願いします。
各講座の持ち物は申し込み時、またはホームページで
確認ください。



天空の里で雨乞い

下栗掛け踊り

平成10年11月27日 飯田市無形民俗文化財

8月15日の午後、拾五社大明神で行われる豊稔祈願の雨乞いとお盆に祖霊を送る念仏踊りで、江戸時代初め頃から伝わるといわれています。社殿でお神楽唱和などの神事後、社殿、境内、下栗交流会館前広場の3カ所で踊りを奉納します。太鼓や鉦(かね)を打ち、棒を回し、唄を歌い、小女郎が傘を振って紙垂(しで)をなびかせます。去年は、踊りが終わると間もなく雨が降り出しました。

南信州の煙火

一火の芸術に魅せられた男たち

会期 7月19日(土)~10月13日(祝)



長姫神社奉納煙火(大正12年10月9日) [関島煙火製造所提供]

夏から秋にかけて、南信州のいたるところで煙火(はなび)が打ち揚げられます。まさに全国有数の煙火好きな土地柄といえます。

この地方の煙火の特徴は、かつて各集落、家ごとに十八番(おはこ)をもつほどに、手づくりで没頭してきた、その伝統を色濃く残す点にあります。

本展覧会を通して、南信州の煙火の歴史と特徴を知り、当地ならではの見方、楽しみ方で煙火を堪能されてはいかがでしょうか。

開館時間 午前9時30分~午後5時(入館は午後4時30分まで)
休館日 月曜日(7月21日、9月1日、9月15日、10月13日は開館)
祝日の翌日(7月22日、9月16日)
観覧料 大人 310円(210円)、高校生 200円(150円)、
小中学生 100円(80円)
※()内は20人以上の団体料金

付属事業 ※いずれも午後1時30分~
特別講演会:「火薬の発見から煙火まで」8月17日(日)
映像上映解説会:「山本・七久里神社の裸祭り」9月15日(日)
映像上映説明会:「清内路の手づくり煙火」9月28日(日)

同時開催
企画展:「古代の生きもの大集合」(~9月28日)
特別企画:「親子で親しむ菱田春草」(~8月24日)

美博だより
美術博物館 ☎0265(22)8118

歴史研だより
飯田市歴史研究所 ☎0265(53)4670

第12回飯田市地域史研究集会

記憶と経験を語り継ぐこと
— 地域遺産としての「口述資料」—

期 日: 8月23日(土)・24日(日)
両日午前9時30分~

会 場: 飯田市公民館 2階展示室

参加費: 500円 (2日間共通資料代)

講 演: 今野日出晴 (岩手大学)

報 告: 久部良和子
(沖縄県文化観光スポーツ部)

齊藤俊江 (満州移民を考える会)
ほか

『描かれた上飯田』

— 明治初期の地引絵図をよむ —

飯田・上飯田の歴史 別冊 **好評発売中**

飯田市歴史研究所 編集

B5判フルカラー 74頁
カラー複製地引絵図(A2判)3枚付
定価 1800円

明治初めの上飯田村の様子を描いた地引絵図を読みやすい大きさに分割して解説を加え、写真や地図などを用いて現在の様子と比較しています。既刊の『飯田・上飯田の歴史』とも関連した内容になっており、あわせて読むことでより深く地域の歴史を理解できます。

歴史研究所、美術博物館、市立図書館、飯田市公民館、橋北・橋南・羽場・東野公民館、市役所2階行政資料コーナーで販売しています。

発送を希望される場合は送料が別途必要となります。

問い合わせ 飯田市歴史研究所 ☎0265-53-4670 FAX0265-21-1173 ✉ihr@city.iida.nagano.jp

飯田市の人口(7/1現在) ■人口=105,003人(前月比±0)男50,094人/女54,909人 ■世帯=39,347戸(前月比+55)

発行・編集: 飯田市役所 市長公室 広報情報課 / 〒395-8501 長野県飯田市大久保町2534 ☎0265(22)4511 FAX0265(53)4511 ●ウェブサイト <http://www.city.iida.lg.jp/>

♻️ 古紙配合率80%以上の再生紙を使用しています。 植物油インキを使用し、環境に配慮した広報紙作りに努めています。