

長野県飯田市

広報いいだ

2016(平成28年)

10.1

No.1043 ● 毎月1日・15日発行



[特集]

平成27年度決算

遠足日和

(岩下清水さん撮影)

晴天に誘われ公園に来て

この光景に会いました

撮影場所：羽場セントラルパーク

の決算を公表します

納めた税金や国や県からの補助金などの収入がどのくらいで、

歳入

※普通会計とは
一般会計、墓地事業特別
会計、ケーブルテレビ放送
事業特別会計の合計

◎歳入の主な特徴 ()は前年度との比較 34億8,286万円の減少(△7.0%)

- 市税：市税全体で8,648万円の減(△0.7%)
- 地方債：大規模事業が完了し合併特例事業債等の借入額が大幅減となり、32億4,990万円の減(△42.2%)
- その他：ふるさと納税制度などによる「ふるさと寄附金」が4,942万円の増(1497.2%)

【用語説明】

- 市税 …………… 市民税や固定資産税など市に納められた税金。
- 地方交付税 …… 地方公共団体が等しく行政サービスを提供することができるよう、一定の基準により国が配分する税金。
- 国庫支出金 …… 市が行う特定の事業に対して、国から交付された給付金や補助金。
- 市債 …………… 市が行う公共事業の財源として、財政負担の平準化および世代間の負担の公平などを図るため、国などから借りた金銭。
- 地方消費税ほか… 国が集めた地方消費税などの一部を、人口などにより按分して交付された税金。
- 県支出金 …… 市が行う特定の事業に対して、県から交付された給付金や補助金。
- 諸収入 …… 税金や国県からの補助金以外の諸々の収入。
- 繰越金 …… 前年度から繰越された金銭。
- 分担金及び負担金 保育所の保育料や公共事業によって利益を受ける人などから納められた金銭。
- その他 …… 使用料や財産収入、寄付金として納められた金銭など。

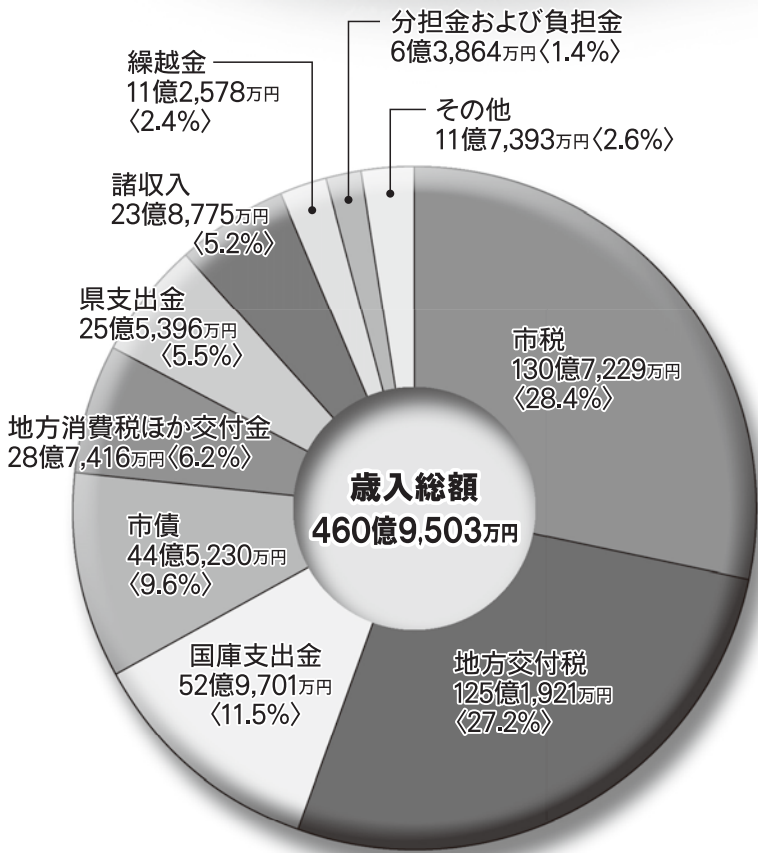

歳入歳出ともに前年度に比べて減少

決算規模は、社会保障関係経費は増加しましたが、平成26年度までに市役所新庁舎A棟の建設、公民館耐震化などの大規模事業が完了したことから、大幅に減少しました。さらに、地方消費税交付金等の歳入一般財源の増加や、災害復旧にかかる経費が少なかったことから、基金への積み立てを行い、今後起こり得る突発的な災害やリニア時代に向けた備えができました。

歳入歳出差引から翌年度へ繰り越す財源を差し引いた実質収支は10億4746万円の黒字となり、前年度と比較すると9731万円増加しました。また、財政調整基金の取り崩しがなかったことから実質単年度収支は4億4858万円の黒字となり、概ね良好な決算となりました。

今後の見通し

数値が高いほど財政構造の硬化化を示す経常収支比率

平成27年度 飯田市

飯田市の平成27年度決算がまとまりました。市民の皆さんがどのように使われたのか概要をお知らせします。

◎歳出の主な特徴 ()は前年度との比較 35億5,172万円の減少(△7.3%)

- 総務費：庁舎整備事業や人件費の減などにより16億947万円の減(△20.9%)
- 教育費：公民館耐震化など大規模事業の減少により13億125万円の減(△24.7%)
- 民生費：国民健康保険繰出金、民間保育所運営費の増などにより2億4,617万円の増(1.7%)

【用語説明】

- 民生費 …………… 高齢者や障がい者、児童の福祉推進などの支出。
- 総務費 …………… 市役所庁舎の維持管理、税や戸籍の管理などの支出。
- 公債費 …………… これまでの公共事業などの財源として借り入れたお金の返済。
- 土木費 …………… 道路や公園、河川や橋の整備、維持管理などの支出。
- 衛生費 …………… ごみ処理や健康増進事業などの支出。
- 教育費 …………… 小・中学校の管理・運営や社会教育事業などの支出。
- 農林水産業費 …… 農林業の振興や林道の整備などの支出。
- 消防費 …………… 災害対策や消防団の運営などの支出。
- 商工費 …………… 商業・工業・観光の振興や企業誘致などの支出。
- 議会費 …………… 議会の運営のための支出。
- 労働費 …………… 労働環境の向上や労働者への支援などの支出。
- その他 …………… 災害復旧のための支出ほか。

普通会計(※)
歳入歳出の
決算額

歳出

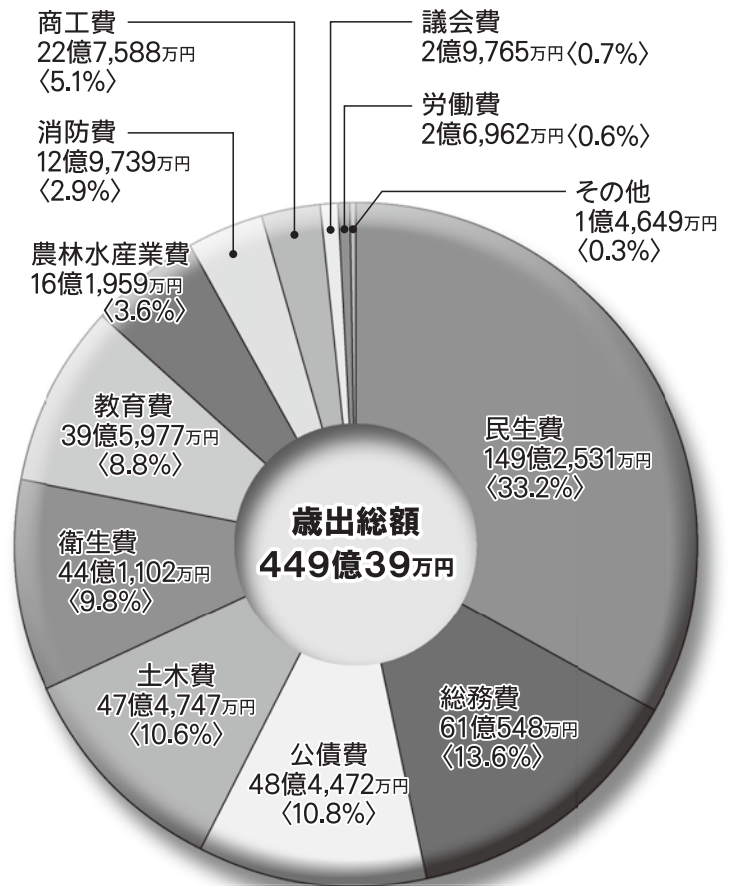

は28ポイント改善し88.7%となりましたが、財政需要に対する収入の割合を示す財政力指数は0.001ポイント下降し0.529となり、依然として財政基盤の強化が課題です。

人口減少や少子高齢化が進み、全国的に地域の活力低下が心配される状況の中、今後、当地域ではリニア中央新幹線や三遠南信自動車道の開通、地域振興や産業振興のための「知の拠点」整備など、地域の未来を明るくものにするための事業が本格化してまいります。

市では、昨年度に策定した飯田市版総合戦略や今年度策定する次期総合計画、新たな行財政改革大綱をもとに地方創生の着実な推進につながる、見通しを持った財政運営を行ってまいります。

平成27年度決算についてより詳しい内容は、市ウェブサイトをご覧ください。

市HP 平成27年度決算

検索

問い合わせ

財政課 内線2131

【会計別決算額】

| 会計名 | | 歳入決算 | 歳出決算 |
|-------------------|-----------------|-------------|-------------|
| 普通会計 | 一般会計 | 459億9,136万円 | 448億403万円 |
| | 墓地事業特別会計 | 2,274万円 | 2,190万円 |
| | ケーブルテレビ放送事業特別会計 | 1億3,035万円 | 1億2,388万円 |
| | 計 ※1 | 461億4,445万円 | 449億4,981万円 |
| 特別会計 (普通会計分除く) | 国民健康保険特別会計 | 事業勘定 | 117億9,134万円 |
| | | 直診勘定 | 402万円 |
| | 後期高齢者医療特別会計 | 12億5,900万円 | 12億4,125万円 |
| | 介護保険特別会計 | 107億2,595万円 | 106億5,916万円 |
| | 地方卸売市場事業特別会計 | 1,476万円 | 1,460万円 |
| | 駐車場事業特別会計 | 8,197万円 | 6,668万円 |
| | 簡易水道事業特別会計 | 1億3,898万円 | 1億3,420万円 |
| | 下水道事業特別会計 | 42億2,159万円 | 39億7,485万円 |
| | 介護老人保健施設事業特別会計 | 7億1,294万円 | 6億5,812万円 |
| | 計 | 289億5,055万円 | 280億4,195万円 |
| 企業会計 | 病院事業会計 | 収益的収支 ※2 | 120億6,074万円 |
| | | 資本的収支 ※3 | 10億1,829万円 |
| | 水道事業会計 | 収益的収支 | 22億1,784万円 |
| | | 資本的収支 | 2億4,259万円 |
| | 計 | 155億3,946万円 | 167億4,443万円 |
| | 合計 | 906億3,446万円 | 897億3,619万円 |

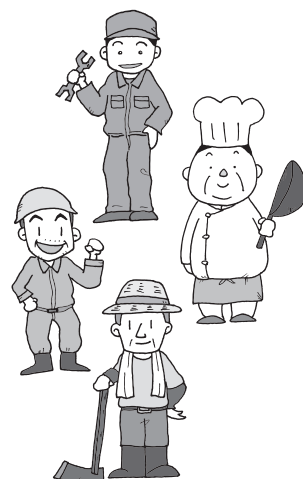

※1 会計間相互取引控除前の額

※2 営業などに係る収支(料金収入や職員給与など)

※3 施設の建設などに係る収支(施設建設のための補助金や地方債、建設費、地方債元金の償還金など)

地方債残高の推移(全会計)

着実な償還で地方債残高(借金)は減少

5年間で
約65億円減少

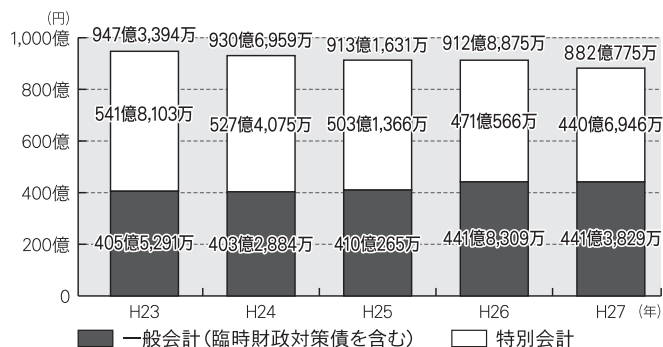

◎臨時財政対策債を除く地方債残高689億8,075万円

基金残高の推移(普通会計)

将来の地域づくりに必要な基金(貯金)を積立

5年間で
約20億円増加

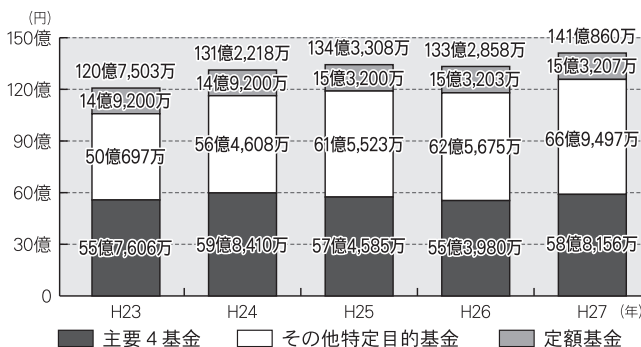

平成27年度に実施した主な事業の決算額を市政経営の5つの基本方針に基づき紹介します。(繰越事業を含む)

基本方針1

経済的自立度を高める多様な産業施策の推進

| 事業名 | 事業費 |
|-------------------------|---------|
| 新産業クラスター事業 | 9,007万円 |
| 地域消費喚起商品券(プレミアム付商品券)の発行 | 6,530万円 |
| 新規就農者支援事業 | 1,069万円 |
| 天龍峡活性化事業 | 5,817万円 |
| 道の駅遠山郷総合市場調査 | 240万円 |



飯田お練りまつりへの補助 1,500万円
3月25日~27日に開催 来場者は35万人

基本方針2

地育力によるこころ豊かな人づくり

| 事業名 | 事業費 |
|--------------------------------------|-----------|
| 小中連携・一貫教育の推進 | 2,565万円 |
| 学校施設大規模改修事業(4校) | 2億1,089万円 |
| 通学路安全対策(道路・歩道など整備) | 8,443万円 |
| 社会体育施設の整備(総合運動場、アクアパーク、武道館 畳入替ほか) | 8,198万円 |



人形劇のまちづくり事業 975万円
[いいだ人形劇センター]の活動支援など

基本方針3

安心して健やかに暮らせるまちづくり

| 事業名 | 事業費 |
|-------------------------------|-----------|
| 民間保育所施設整備事業(飯田仏教保育園増改築ほか) | 1億4,353万円 |
| 総合的な空き家対策事業 | 170万円 |
| 飯田下伊那診療情報連携システム構築事業(ism-Link) | 2,067万円 |
| 「飯田市こども家庭応援センター」の開設 | 1,131万円 |



旧庁舎耐震改修工事 10億8,955万円
市民の皆さんが利用できる市民サロンや食堂を配置



INTERVIEW

こども家庭応援センターで「ゆいきっず広場」 を利用しています!

- とっても広い場所で楽しく遊んでいます。
- 気軽に利用できるのが良いです。
- 年の近い子と遊ぶことができます。
- 専門のスタッフがいるので安心です。



INTERVIEW

上村地区全員の小水力発電所 建設に向けて

上村小沢川において地域振興を目的とした小水力発電所建設に向け、一步一步取り組んでいます。現在、会社設立を目指しています。



かみむら小水力株式会社
設立準備委員会委員長
前島 衛 さん

基本方針4

自然・環境と調和した「低炭素社会・飯田」づくり

| 事業名 | 事業費 |
|---|---------|
| 新エネルギー活用事業の創出支援(小沢川小水力発電事業化支援、千代野池・伊賀良井マイクロ水力発電実証実験、山本おひさま広場整備事業補助ほか) | 790万円 |
| 野底山森林公園維持管理事業 | 1,939万円 |



小沢川小水力発電事業化支援 46万円
小沢川小水力発電所建設に向けた取り組み

基本方針5

多様性に富んだ暮らしと文化を次世代に継承する地域づくり

| 事業名 | 事業費 |
|---------------------|---------|
| 戦略的な地域づくりをめざす計画策定事業 | 301万円 |
| サイエンスパーク構想推進事業 | 988万円 |
| リニア駅周辺整備事業 | 2,328万円 |
| 地域おこし協力隊の導入 | 347万円 |



パスポート交付事業 192万円
県から権限委譲を受け、県内の市町村では初めてパスポートの申請受付・交付業務を開始

飯田市地震総合防災訓練 地域防災力の向上を図る



自主防災会と防災資機材を確認する中学生

9月4日、地震総合防災訓練を市危機管理センターや各地区自主防災会を中心に地区ごとで行いました。

それに先立ち8月29日に、飯田西中学校と羽場地区自主防災会では、合同で防災備蓄品の確認のほか、避難所の開設・運営の体験や、避難所運営ゲームなどの訓練を行いました。

9月1日を中心に、市内の全ての幼稚園・保育園、小・中学校で、シェイクアウト訓練を実施しました。



身を守る行動をおこなう「シェイクアウト訓練」

名勝天龍峡をどり 正調「龍峡小唄」を踊る



三味線の生演奏で踊る皆さん

9月3日、天龍峡姑射橋周辺で「名勝天龍峡をどり」が開催されました。今年は龍峡小唄と同じ曲で違う歌詞の「柚木小唄」で踊る、東京都青梅市の柚木小唄愛好会の皆さんも参加し、大勢の踊りの輪となりました。

ラウンド テーブル Round Table IIDA 2016 飯田へ人の流れをつくる



theC(東京都千代田区)でトークセッション

8月31日、都内在住のクリエイターや社会起業家などの皆さんと、飯田の地域づくりのストーリーや自己実現のための暮らし方、学びの場の価値について語り合うRound Table IIDAを開催しました。



敬老祝賀訪問 「ゆうゆう」敬老会 いつまでもお元気で

全員で「信濃の国」を合唱

9月12日、牧野市長と市社会福祉協議会福田会長が、今年度100歳を迎えられる小林千次さんのお宅を訪問し、内閣総理大臣や県知事からの祝状、市長からお祝いの手紙などを贈りました。

9月1日現在、今年度中に100歳を迎えられる方は38人、101歳以上となる方は74人いらっしゃいます。

同日、上郷の介護老人保健施設「ゆうゆう」では、職員による手作りの敬老会が行われ、長寿のお祝いをしました。



話しをすることが好きな小林さん

飯田丘のまちバル 丘のまちで食べ歩き



食べ歩き・飲み歩きで賑わう飲食店



バルメニューを楽しむ参加者

8月21日、中心市街地の飲食店をめぐり、食べ歩き・飲み歩き・まち歩きをするイベントが初めて行われました。チケットと引き換えに、各店舗の特別なバルメニュー(おつまみ1品とドリンク1杯)を楽しみました。

現代版

養生訓

脳梗塞とは

「脳梗塞って何？」この質問は、新聞を読んでいる大人に子供が「バブル経済って何？」と聞く状況に似ています。よく聞けどよく知らない。でも知ったような顔をしていないと体裁が悪い。正直、バブルがはじけたと言われても私には何のことか分かりません（胸を張って言うことではありませんが）。でも脳梗塞は今知らなくても結構です。これを読んで下さい。

「梗塞」とは、血管が詰まり周辺がダメになることです。心臓の血管が詰まれば心筋梗塞、脳の血管が詰まれば脳梗塞。酸素を供給できず、臓器の一部がダメになります。原因には動脈硬化や不整脈などがあり、いずれも血の塊（血栓）が詰まります。症状はいろいろですが、ここではあえて2つだけ覚えて下さい。①ろれつが回らない。②左右どちらかの手と足が動かしづらい。これらの症状は突然です。3年前から徐々にろれつが回らない人は脳梗塞ではありません。最近では来院までの時間が短いほど治療の選択肢が増えます。血栓を溶かす点滴（t-PA療法）や、カテーテル（管）で血栓を回収する治療（脳血管内治療）が登場しています。t-PA療法は発症4.5時間以内の開始が必須で、むやみな治療は逆に有害です。条件を満たす患者は一部に限られます。2つの症状が目の前で突然生じたら迷わず救急車を呼んで下さい。



飯田市立病院
〒395-8502 飯田市八幡町438
TEL.0265-21-1255



市立病院 脳神経内科
吉田 拓弘 医師

逆に過度な心配は体に毒です。予防はより大切です。高血圧、糖尿病、脂質異常症等、生活習慣病のある方はその治療が第一。絶対禁煙。お酒は1日1合程度まで。救急室で皆様にお会いしないことを願っております。

散歩道にて

その141

市長 牧野光朗

龍江地区の個性が輝く「よりあい処」



大学の夏休み期間にあたる8月から9月にかけでは、多くの学生がフィールドスタディで飯田を訪れます。学輪―IDAの先生方の推奨を受け、今年からそのテキストとして拙編著『円卓の地域主義 共創の場づくりから生まれる善い地域とは』を活用してもらっています。去る9月11日に、この本の帯の推薦文を書いてくれた（株）日本総合研究所の藻谷浩介 主席研究員を講師に招いて、龍江で講演会が開催されました。龍江地域づくり委員会が主催したこの講演会で

地物のメニューに彩られたテーブルを囲みながら、藻谷氏と様々な経歴を有した地元の方々の対話は、機知に富み、笑いにあふれたものでした。私にとって、その雰囲気は別府の「サロン岸」を彷彿させ、まさに「共創の場」の輪郭を感じるものでした。こうした地区の個性が輝く取組を更に展開していけば、右肩下がり時代のあつても持続可能な地域づくりは可能である、と改めて手応えを得たところです。



先月の 森下歩さん(松尾) からのリレー

学びの宝庫、飯田

～ 大学生からのメッセージ ～
No.39

4日間で学び得たもの

法政大学キャリアデザイン学部2年

片倉 雅大 (埼玉県朝霞市出身)

私は8月5日から8日までの4日間、飯田市のフィールドスタディに参加させていただきました。その中で印象に残った出来事として、1日目に訪れた農家民泊で初めてジビエを使った焼肉を食べ、実際にお話をするを通して実生活の様子を生で知ることができました。

また8月6日の飯田りんごにも参加させていただきました。私自身、これまで地域のお祭りに参加する機会がなかったのでとても貴重な経験ができた他、地域がひとつになって祭りが出来上がるのを目にしてとても感動しました。さらに様々なご講演を踏まえた最終発表は短い時間の中でどのような内容にするか一から考え、市の高校生などたくさんの方がいる中ででの発表となり、緊張もあった半面、私たちらしい発表になったのではないかと思います。

この期間で飯田市について様々な角度から学び、多くの人と触れ合えたことで吸収できたことをこれからの学習に活かすことはもちろん、私自身の経験値としても様々な場面で活用したいと思います。



りんご出発前

私には年長になる男の子がいます。保育園に通っていて、たまに実習生が入って一緒に遊んでくれます。6月ぐらいに名古屋から2週間ほど実習生がきて、最後の日は土曜保育で、うちに帰ってきて「先生今日で名古屋に帰っちゃうんだよ。ありがとう言うの忘れちゃった。」と言うので、保育園に戻って「先生ありがとう。」と大きな声で言えて、先生も泣き始めてしまって、私まで、涙がでてしまいました。

毎月市民の皆さんに、

1. 私の健康法
2. 感動したこと
3. 今がんばっていること
4. まちづくりへの提言

以上の項目から選んで語っていただき、次の方にバトタッチする「リレートーク」です。次はあなたの番かも…

人にお礼が言えるくらい大きくなっただと、実感したのと、この先もあいさつや、お礼の言える子になってねと思っています。

感動したこと

羽場 宏美さん (松尾)

ぼくのゆめ わたしのゆめ

大工になったら

ぼくの将来の夢は、大工です。大工になろうと思ったきっかけは二つあります。

一つ目は、熊本地しんで多くの家がこわれたときに家を直してあげたいと思ったからです。もしこのような地しんが飯田市にきて家がこわれた時は皆の家を直してあげたいです。

二つ目は、自分の家がちょっとこわれた時に、大工をやっていけばすぐ直せるからです。

技術を身につけ、こわれた家をすぐ直せるようになりたいです。

橋爪 幹太さん (下久堅小6年)



市役所発 くりしりの情報



児童手当10月期分の支払い

児童手当受給者へ児童手当の10月支給分（6月分〜9月分）を振り込みます。

振込日

10月11日(火)

※6月中に提出をお願いしております「児童手当・特例給付現況届」について、未提出または添付書類不備の方に再度通知を発送しておりますが、期限までに提出されていない方については、児童手当の支給が差し止めとなります。今後、現況届が提出された場合、提出の翌月以降に差し止めた分の手当を支給します。

問い合わせ

子育て支援課 家庭係
内線5737

市営住宅・県営住宅入居者募集

市営住宅および飯伊地区の県営住宅入居者を募集します。

募集期間

10月27日(木)〜11月2日(水)
(土日を除く)

午前8時30分〜午後5時

抽選日時

○県営住宅
11月10日(木) 午前10時〜

市営住宅

11月10日(木)
午後1時30分〜

受付・抽選場所

長野県住宅供給公社飯田管理センター（追手町2-641-47）

※市役所ではありませんのでご注意ください。

募集内容など

募集団地などの詳細は10月20日(木)公表予定です。応募条件、必要書類などについてはお問い合わせください。なお、上村・

南信濃地区の市営住宅は随時募集しております。ホームページでも募集情報がご覧になれます。

HP 長野県住宅供給公社

問い合わせ

長野県住宅供給公社飯田管理センター
0265(48)0460

年末調整説明会

飯田税務署では、管内の源泉徴収義務者を対象に給与と所得者に係る年末調整説明会を開催します。

日時・場所

左表のとおり

※都合により、指定された日程に出席できない場合には、他の日程に出席することが可能です。

※事前に飯田税務署から「年末調整のしかた」などのパンフレットが届いた方は、説明会にご持参ください。

問い合わせ

飯田税務署
0265(22)1165
※自動音声案内の「2」をお選びください。

| 開催日 | 開催時間 | 対象地域 | 開催場所 |
|---------------|-----------------|---|-------------------------|
| 11月9日 (水) | 13:30~ 15:50 | 阿智村 平谷村 根羽村 | 阿智村 コミュニティ館 2階ホール |
| 11月10日 (木) | 13:30~ 15:50 | 阿南町 下條村 売木村 天龍村 泰阜村 | 阿南町 阿南文化会館 |
| 11月21日 (月) | 9:40~ 12:00 | 飯田市 (源泉徴収義務者名 あ行~た行) | 飯田文化会館 |
| | 13:30~ 15:50 | 飯田市 (源泉徴収義務者名 な行~わ行) 松川町 高森町 喬木村 豊丘村 大鹿村 | |

しんきん車応援団
のるぞう
カーローン

リピートプラン
最大引き下げ後金利 変動年**1.350%**

カーライフプラン
変動年**1.600%**

「お取引内容」「その他金利優遇」と合算で
最大**1.475%**

【ご融資期間】10年以内
【ご融資金額】1,000万円以内
【ご返済方法】毎月元利均等返済(ボーナス返済も可能)
◆別途保証料0.54%(カーライフプランは0.78%)が金利に加算されます。
◎金利優遇内容の詳細については店頭、営業係へお気軽にお問い合わせください。
◎店頭、ホームページに商品概要説明書をご用意しています。

対象商品
カーライフプラン
リピートプラン
(しんきん保証基金保証)

お取り扱い期間
平成29年
4月28日(金)まで

IIDA SHINKIN BANK
飯田信用金庫
スマホ・モバイルはこちらからアクセス➡

広告欄

屋外広告物特別規制 地域の区域変更

都市計画道路羽場大瀬木線の沿道における屋外広告物特別規制地域の区域を変更しました（10月1日施行）。

この区域内において屋外広告物または屋外広告物を掲出する物件（以下、「広告物等」という。）を表示、設置または改造をしようとする場合は、原則として市長の許可が必要です。

▼変更後の区域

羽場大瀬木線から展望できる範囲のうち、羽場町4丁目2182番5および同所2230番43から育良町1丁目および同所2丁目に接するまでの区間の両側30m（今まで「飯田市北方の区域に接するまで」となっていた区域を、育良町1丁目および同所2丁目に接する区域まで拡大します）

▼許可の不要な広告物等

○自己用の広告物等の場合、次のものは許可は不要です。

表示面積の合計が15㎡以下（地上に設置する広告物等で道路境界線から5m以内に設置するものは1面3㎡未満）のもの、地上に設置する広告物等で高さ4m以下のもの。

○右記のほか、公職選挙法による選挙運動用のもの、法令で義務づけられたものなどは許可が不要です。

※自己用の広告物等とは、自己の氏名、事業などに関する、自己の敷地内などに表示、設置するものです。

▼許可の有効期間

3年（3年ごとに許可の更新が必要）。許可または更新のつど所定の手数料が必要です。

▼許可の基準

表示・掲出できる面積や高さの基準を、全市的な基準より厳しいものにしていきます。

※詳しくは、市ウェブサイトでご覧になれます。

市HP [総合的土地利用計画](#) [検索](#)

▼問い合わせ

地域計画課
内線3771、3775

障がい者ふれあい面接会

飯田市・下伊那郡の企業と障がいをお持ちの方との就職面接会を開催します。事業主の方、就職を希望される方のご参加をお待ちしています。

▼日時

10月26日(水)

午後1時30分～3時30分

▼場所

飯田勤労者福祉センター
（さんとびあ飯田）
（東栄町3108-1）
3階第3・4研修室

▼問い合わせ

ハローワーク飯田
☎0265(24)8609

多文化共生を考える つどい

国籍、老若男女の区別なく、すべての市民がこの地を支える担い手であることを確認し、多文化共生社会の実現に向けての取り組みや、地域のあり方などについて考える機会とするため「多文化共生を考えるつどい」を開催します。

▼日時

10月16日(日)

午後1時30分～4時30分

▼場所

市役所C棟3階

▼講演

○テーマ

日本社会における多文化共生の地域づくり(仮題)

○講師

池上重弘さん（静岡文化芸術大学文化・芸術研究センター長）

▼パネルディスカッション

高校生、外国にルーツを持つ方、飯田国際交流推進協会理事など。

※飯田国際交流推進協会は個人でも団体でも、国籍を問わず入会できます。ぜひご入会ください。

▼問い合わせ

飯田国際交流推進協会事務局(男女共同参画課内)
☎0265(22)4560



飯田国際交流推進協会

■ 信毎Web <http://www.shinmai.co.jp/>

信濃毎日新聞

暮らしに 仕事に 役立つ信毎

地域の話から世界のニュースまで一紙で分かる

県内の経済記事 たっぷり詳しく
生活防衛 豊富なチラシでお得情報

ライフスタイルを彩る
週刊いいだは木曜日



購読のお申し込みは [0120-81-4341](tel:0120-81-4341) 又は 最寄りの信毎販売店へ

**飯田エフエム放送
遠山郷中継局開局**

上村・南信濃地域で、い
だFM(76・3メガヘル
ツ)が聴けるようになりま
す。

地域の話題や音楽が聞け
るようになるほか、災害時
には有効な情報入手手段に
なります。ぜひ多くの皆さ
ん、聴いてください!

開局(予定)を記念して
飯田エフエム放送の公開イ
ベントを行います。

▼飯田エフエム放送遠山郷
中継局開局日(予定日)
10月15日(土)

▼開局記念イベント

イベント開催中にご自宅
にあるラジオをご持参し
ていただければ76・3メ
ガヘルツにチューニング
します。

ラジオの操作方法などご
不明な方は、ぜひラジオ
を持ってかぐらの湯にお
越しくください。

○日時

10月15日(土)

午前10時15分〜

午後3時15分

○場所

かぐらの湯(南信濃)

※この中継局整備は、平成
29年3月末まで行います。
整備完了後は、万が一送
信用光ケーブルが途絶し
ても代替中継ルートを使
い、放送が途切れないよ
うになります。また、停
電の場合も発電機により
最低3日間電力が供給さ
れるようになります。

▼問い合わせ

危機管理室
内線2437

**大平峠県民の森
紅葉まつり**

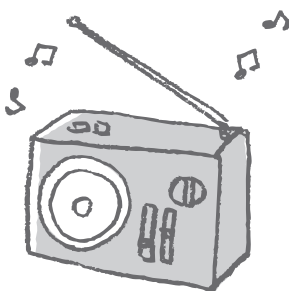

豊かな自然にあふれた県
民の森で、美しい紅葉と雄
大な眺望を楽しみませんか。
家族で楽しむハイキングや
アルプホルンの演奏、ジビ
エ汁のサービスなどを予定
しています。

▼日時

10月22日(土)

午前9時〜午後1時

▼場所

大平峠県民の森

▼持ち物

汁物用の椀と箸、おにぎ
りなどの昼食、飲み物、
雨具、ハイキング支度な
ど

※雨天中止です。

※伊賀良公民館から午前7
時40分に送迎のバスが出
ます。人数に限りがあり
ますので、先着順の予約
制となります。ご希望の
方は事前に申し込みくだ
さい。

▼申し込み・問い合わせ

伊賀良自治振興センター
☎0265(25)7311

**赤い羽根共同募金
ご協力をお願い**

赤い羽根共同募金は、民
間の社会福祉事業を支援す
るための募金として「社会
福祉法」に位置づけられ、
全国一斉に実施されます。

▼実施期間

10月1日(土)〜12月31日(土)

○昨年、飯田市においては

1546万円余の多額の
ご寄付をいただき、誠に
ありがとうございました。

○お寄せいただく寄付金は、
まちづくり委員会などの
地域福祉活動の充実をは
じめ、高齢者や障がい
のある方に関する福祉事業
民設公園の遊具修繕、ポ
ランテシアの育成や活動
の支援、小中学校の福祉
教育、災害時の積立など
に役立てられています。

▼問い合わせ

長野県共同募金会
飯田市共同募金委員会事
務局(飯田市社会福祉協
議会内)
☎0265(53)3180



SUZUKI スズキセニアカー

運転免許や特別な資格は必要ありません。

ET4D 使いやすい快適装備と、ゆとりある走行が魅力です。

本体価格 **368,000円** 連続走行距離 33km

スズキセニアカーには、消費税がかりません。
本体ご購入の際にご注文いただいたオプション品につきましては消費税はかかりません。

株式会社 **スズキ自販南信 飯田営業所** TEL.0265-28-1885 飯田市北方963-10

広告欄

秋の胸部レントゲン検診(間接撮影)のお知らせ

(結核・肺がん検診)

65歳以上の方を対象

とした胸部レントゲン検診(間接撮影)を実施します。

今回は4月～6月に行なわれた春の胸部レントゲン検診(間接撮影)を受けることができなかつた方に限られます。

この検診は結核検診も兼ねています。65歳以上の方は、結核予防のために、年1回受ける必要があります。レントゲン車が裏面14ページの日程で地区を巡回しますので、都合のよい会場で受診してください。

1.対象となる方

○飯田市に居住する今年度65歳以上の方(昭和27年4月1日以前に生まれた方)
(検査料は無料です)

※ただし、次に該当する方は受診する必要はありません。

- ・春にこの検診(レントゲン間接撮影)を受けた方。
- ・半年以内に病院等医療機関で胸部レントゲンを撮影している方、またその予定のある方。
- ・現在結核患者として登録されている方。
- ・今年度肺のヘリカルCT検査を受けた方。

2.撮影する時の服装

- 上半身、Tシャツまたは薄目の肌シャツ1枚での撮影となります。
- ブラジャー・ネックレス・磁気^{はんそうこう}の絆創膏などは、はずしてください。
- レントゲン車の中は狭いため、着替えしやすい服装でお出かけください。

※Tシャツまたは薄目の肌シャツ1枚で
ボタンやチャック(プラスチック、金物)のないもの。

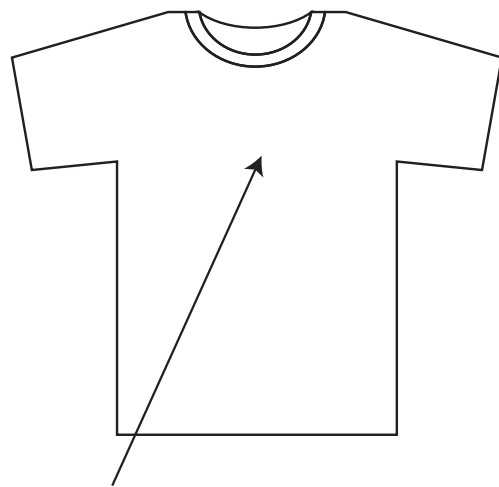

※胸部に装飾のあるTシャツなどは、さけてください。
※ブラジャー・ネックレスははずしてください。

3.受診カード

- 受診カードは太枠の中に氏名・住所(番地まで)・生年月日・世帯主など必要事項を記入し、検診会場へお持ちください。
1人1枚です。
- 受診カードは検診会場にもありますのでご利用ください。

4.日程

- 裏面14ページの日程表により、レントゲン車が地区内を巡回します。
- 居住地区に関係なく、どの会場でも受診できますので、時間内にお出かけください。

5.結果

- 検診結果は約1カ月半後に郵送でお知らせします。

【問い合わせ先】保健課(りんご庁舎) 保健指導係 ☎0265(22)4511 内線5304

受診カードおよび巡回日程表は裏面14ページにあります。

平成28年度 秋の胸部レントゲン検診

※検診はレントゲン車内で行ないます

| 月日 | 時間 | 会場 | 月日 | 時間 | 会場 |
|-----------|-------------|------------------------|-----------|-------------|-------------|
| 10月18日(火) | 9:30~10:00 | 座光寺自治振興センター | 10月20日(木) | 14:00~14:45 | 松尾自治振興センター |
| | 10:30~11:20 | 上郷自治振興センター | | 15:10~15:40 | 竜丘自治振興センター |
| | 13:20~14:10 | 飯田東中学校(生徒昇降口側) | 10月21日(金) | 9:10~10:10 | 飯田市役所A棟側駐車場 |
| | 14:40~15:30 | 県自治振興センター (県保健センター) | | 10:50~11:20 | 山本自治振興センター |
| | 9:30~10:00 | 川路自治振興センター | | 13:00~13:20 | 三穂自治振興センター |
| 10月19日(水) | 10:30~11:00 | 龍江自治振興センター | | 13:50~14:50 | 伊賀良自治振興センター |

※個人情報保護法により、受診カード記載事項など、当該検診以外の目的に使用されません。※受診カードを提出いただくことで本人同意を受けたものといたしますのでご了承ください。(時間は24時間表示)

受診カード

平成28年度 胸部レントゲン検診(間接撮影)
(結核・肺がん検診)

※太枠の中を記入してください。 ※当日会場へお持ちください。

| | | | |
|-------------------|--|---------|---|
| 住 所 | 〒 <input type="text"/> <input type="text"/> <input type="text"/> <input type="text"/> <input type="text"/> <input type="text"/> 飯田市 | 問 診 票 | 該当するものに○をつけてください。 <input type="text"/> には数値をご記入ください。 ①せきやたんが1カ月以上続いている ●ある ●ない ②たんに血のようなものが6カ月以内 に出たことが ●ある ●ない ③胸部レントゲンをいつ頃撮りましたが ●昨年 ●2年以上前 ④たばこを ●吸っている ●吸っていない ●吸ったことがある (<input type="text"/> 年前まで) ⑤吸っている人や吸ったことがある人は 1日 <input type="text"/> 本位 <input type="text"/> 年間 |
| 地 区 名 (例) 県・竜丘 | 番 地 | | |
| フリガナ | 男・女 | | |
| 受診者氏名 | 大正 昭和 | 年 月 日 生 | |
| 世 帯 主 名 | 1日 <input type="text"/> 本位 <input type="text"/> 年間 | | |
| フィルム番号 | 撮影年月日 | | |

飯田市保健課

受診カード

平成28年度 胸部レントゲン検診(間接撮影)
(結核・肺がん検診)

※太枠の中を記入してください。 ※当日会場へお持ちください。

| | | | |
|-------------------|--|---------|---|
| 住 所 | 〒 <input type="text"/> <input type="text"/> <input type="text"/> <input type="text"/> <input type="text"/> <input type="text"/> 飯田市 | 問 診 票 | 該当するものに○をつけてください。 <input type="text"/> には数値をご記入ください。 ①せきやたんが1カ月以上続いている ●ある ●ない ②たんに血のようなものが6カ月以内 に出たことが ●ある ●ない ③胸部レントゲンをいつ頃撮りましたが ●昨年 ●2年以上前 ④たばこを ●吸っている ●吸っていない ●吸ったことがある (<input type="text"/> 年前まで) ⑤吸っている人や吸ったことがある人は 1日 <input type="text"/> 本位 <input type="text"/> 年間 |
| 地 区 名 (例) 県・竜丘 | 番 地 | | |
| フリガナ | 男・女 | | |
| 受診者氏名 | 大正 昭和 | 年 月 日 生 | |
| 世 帯 主 名 | 1日 <input type="text"/> 本位 <input type="text"/> 年間 | | |
| フィルム番号 | 撮影年月日 | | |

飯田市保健課

ぽっぽお chikyoko



※天候により催しの内容に変更があります。

問い合わせ

商業・市街地活性化課 内線4651

りんご並木 歩行者天国

10月の歩行者天国は、「第9回南信州獅子舞フェスティバル」にあわせ橋南連合青壮年会主催「りんご並木天国」を開催します。丘の上にぜひ足をお運びください。



開催日

10月16日(日) ※雨天決行

交通規制時間

8:00~17:00

交通規制区間

りんご並木(知久町~通り町、通り町~松尾町、松尾町~中央通り)

※本町とりんご並木の交差点は、車で通行することができません。

主なイベント

(10:00~16:00)

- ◎フリーマーケット
- ◎秋の縁日広場
- ◎バザー
- ◎五平餅、駄菓子、フランクフルトなどの販売
- ◎オープンカフェ



第9回南信州獅子舞フェスティバル

第9回南信州獅子舞フェスティバルは、22団体による獅子舞と、2団体による太鼓の演奏が披露されるほか、第7回創作獅子舞コンクール、獅子舞フォトコンテスト2016も行います。詳細は南信州獅子舞フェスティバル実行委員会のホームページをご覧ください。

HP 南信州獅子舞フェスティバル 検索

日時 10月16日(日) 午前9時~午後3時30分

場所

中央通り1~4丁目、多目的広場(プール跡地)

交通規制時間

午前8時~午後5時

交通規制区間

中央通り1~4丁目

※中央通り2・3丁目交差点は通行できません。

臨時駐車場

県合同庁舎、追手町小学校、飯田東中学校が利用できます。

問い合わせ

観光課 内線4665

南信州獅子舞フェスティバル運行経路の変更

第9回南信州獅子舞フェスティバルの交通規制により、バスの運行経路が一部変更されます。ご迷惑をおかけいたしますがご理解のないようお願いします。

▼変更日時 10月16日(日) 午前8時~午後5時

▼変更の対象バス路線

- 市民バス循環線
- 広域バス

| 区分 | 路線 | 閉鎖停留所 | 臨時停留所 |
|------|-----------------|---------|----------------------|
| 市民バス | 循環線(左回り) | 中央通り3丁目 | 通り町2・3丁目交差点付近 |
| | | 中央通り1丁目 | 閉鎖 |
| | | 伝馬町1丁目 | 中部電力前 |
| | 循環線(右回り) | 中央通り3丁目 | 通り町:いちよし証券前 |
| | | 中央通り1丁目 | 閉鎖 |
| | | 伝馬町1丁目 | 中部電力前 |
| 広域バス | 遠山郷線(和田→飯田) | 中央広場 | 主税町:オキナヤ横 |
| | 遠山郷線(飯田→和田) | 中央通り3丁目 | 通り町2・3丁目交差点付近 |
| | | 中央広場 | 主税町:県合同庁舎前(アストロポウル横) |
| | 駒場線(市立病院経由駒場行き) | 中央通り3丁目 | 通り町2・3丁目交差点付近 |
| | | 中央広場 | 主税町:県合同庁舎前(アストロポウル横) |
| | 駒場線(市立病院経由飯田行き) | 中央広場 | 主税町:オキナヤ横 |
| | | 中央通り3丁目 | 通り町:いちよし証券前 |



遠山郷線、駒場線
▼運行経路 左表のとおり

▼問い合わせ リニア推進課 公共交通係 内線3313





まちづくり折句の募集

例年11月3日に開催している「飯田丘のまちフェスティバル」では、まちづくり折句を募集します。飯田丘のまちフェスティバルのテーマとなっている、「サ」「フ」「カ」「ル」を頭文字とした折句（おりく）を募集します。テーマは「まちづくり」です。

▼入賞

- 最優秀賞1点
- ・副賞／2万円、飯田特選品詰め合わせ1万円相当
- 丘のまちフェスティバル賞1点
- ・副賞／飯田特選品詰め合わせ1万円相当

- ナミキちゃん賞10点程度
- ・副賞／飯田市特産である市田柿

▼応募方法

○ホームページの応募フォームから応募

HP ナミキまちづくり折句

検索



災害救援ボランティア養成講座

○郵送（ハガキ）・FAXによる応募の場合、作品住所、氏名（ペンネーム）、年齢（学年）、電話番号を明記。
※お一人様3作品まで応募できます。

▼応募先

NPO いいだ応援ネットワーク
〒395-0044
本町2-15
FAX 0265(56)9335

▼応募締切

10月20日(木) (必着)

▼問い合わせ

商業・市街地活性化課
内線 4651

●折句作品例

- 「サ」さあみんな、飯田に大集合！
- 「フ」文化が多彩に輝くこのまちに
- 「カ」顔がみえるまちづくり
- 「ル」涙腺ゆるめて感動だ



イラストキャラクター ナミキちゃん

▼申込締切 10月28日(金)
※本講座を受講した方には、災害救援ボランティア推進委員会認定の修了証および飯田消防本部より上級救命技能認定証が発行されます。

▼申し込み・問い合わせ

さんとびあ飯田内
飯田市社会福祉協議会
地域福祉課 地域福祉係
0265(53)3180

ねこの飼い方講習会

飼いネコを家族の一員として飼養し、地域社会の中でトラブルを起こさず暮らしていくために必要な、最低限のルールや病気について学ぶことを目的に教室を開催します。

▼日時 10月23日(日)

午後1時30分～3時30分

▼場所

飯田合同庁舎講堂

▼申込方法

電話で申し込みください。

▼申し込み・問い合わせ

飯伊動物愛護会（飯田保健福祉事務所内）

0265(53)0446

電話で申し込みください。

▼定員

30人

▼申込方法

電話で申し込みください。

○11月20日(日)

午前9時～午後4時
さんとびあ飯田

▼日時・場所

○11月6日(日)

午前9時～正午
さんとびあ飯田

○11月12日(土)

午前8時30分～午後5時30分
飯田広域消防本部

▼日時

○11月20日(日)

午前9時～午後4時
さんとびあ飯田

▼定員

30人

▼申込方法

電話で申し込みください。

キャリア生かします 入会をお待ちしています お役に立ちます ご利用をお待ちしています

公益社団法人 飯田広域 **シルバー人材センター**

夜間入会相談会開催 10/18(火) 午後6時～7時30分 県自治振興センター2階会議室 **女性の入会大歓迎!**

まずはお電話ください TEL.(0265)22-8690 FAX.(0265)22-8655

第9回 いいだ「まちゼミ」

「得するまちのゼミナール（まちゼミ）」は、市内の小売サービス店などのお店のスタッフが講師となつて、「個店ならではの専門知識」や「プロのコツ」を無料でお届けするミニ講座です。約50講座を実施し、専門的な話が気軽に聞ける貴重な機会です。

▼開催期間
11月5日(土)～12月11日(日)

▼申込方法
電話で申し込みください。

▼申込開始
10月29日(土)

▼申込初日は、電話回線の混雑が予想されますのでご了承ください。

▼講座の内容
10月中旬配布の折込チラシか、ホームページをご覧ください。

HP いいだ応援ネットワーク 検索

※講座内容により材料費・テキスト代が必要となる場合があります。

※この講座では商品の販売やサービス契約を一切行いません。

▼申し込み・問い合わせ
NPO いいだ応援ネットワーク
イデア事務局
☎ FAX 0265(56)9335
(営業日時/月・水・金の午前9時～午後5時)

くらしに役立つ法律のはなし

南信消費生活センターでは、長野県弁護士会飯田在任会と共催で、弁護士による法話を毎月開催しています。多くの皆様の参加をお待ちしています。

▼日時
10月18日(火)
午後1時30分～3時

▼場所
南信消費生活センター

▼講師
横山直毅さん(原正治法律事務所弁護士)

▼テーマ
高齢者の虐待・高齢者が巻き込まれやすいトラブルについて

▼申込方法
電話で申し込みください。

▼申し込み・問い合わせ
南信消費生活センター
☎ 0265(24)8058

飯田地方の水力発電の歴史講座Ⅱ

飯田地方の明治、大正から戦前にかけての小水力発電について学ぶ講座です。今回は、上郷(野底川)でかつて計画されていた電力会社とその設立運動について解説します。

▼日時
10月7日(金)
午後6時30分～8時

▼場所
旧飯田測候所
(馬場町3丁目411)

▼講師
中島正韶さん
(上郷公民館ふるさと学習教材編集委員会アドバイザー)

▼定員
30人

▼受講料
1000円

▼申込方法
電話で申し込みください。

▼申込締切
10月4日(火)

▼申し込み・問い合わせ
南信州自然エネルギー普及協議会事務局(NPO南信州おひさま進歩内)
☎ 0265(24)4821

宝くじの助成金によるコミュニティ設備の整備

宝くじの社会貢献広報事業である「コミュニティ助成事業」を活用し、羽場まちづくり委員会では次のような整備を行いました。



羽場まちづくり委員会では、除雪機を4台整備しました。羽場地区は、降雪量が比較的多いため、積雪時における通学路や生活道路の安全確保が重要な課題となっています。

今回、除雪機を整備することで、安心安全で住みよい地域づくりが進むものと考えています。

●問い合わせ/ムトスマちづくり推進課 内線5432

広告欄

飯田のリサイクル発酵堆肥「ゆうき一番」は、市内で発生する牛ふん、食物残さ、きのこ廃菌床などの有機性資源を原料にした環境にやさしい堆肥です。

特殊肥料 飯田のリサイクル発酵堆肥

ゆうき一番

お問い合わせ

飯田市農業課

(有)いいだ有機

飯田市鼎東鼎281
TEL 0265-21-3217

飯田市下久堅下虎岩493
FAX 0265-29-7835

〔商品〕

袋詰20ℓ 2t車1台
袋詰40ℓ 軽トラック1台

ご注文、ご購入については

JAみなみ信州各資材店舗へお願いします。

※値段等はお気軽にお問い合わせ下さい。



**田中芳男没後100
年記念特別企画**

飯田市出身の偉人「田中芳男」没後100年の節目にあたり開催する特別展（裏表紙参照）に併せて、美術博物館では講演会や講座などを開催します。

▼講演会

○テーマ

日本にみどりの革命の花を咲かせた「花神」田中芳男

○日時

10月16日(日)
午後1時30分

○講師

西尾敏彦さん

(※大日本農会顧問)

▼連続講座「南信州が輩出した人びと」(3回5講)

○「南信州の偉人たち
その縁をさぐる」

・日時

10月8日(土)
午後1時30分

・講師 今村光利さん

(美博評議員)

○「市村威人兄弟と郷土史研究」、「柳田国男と南信州の民俗研究」

・日時
10月30日(日)
午後1時30分

・講師

山内尚巳さん

(市文化財審議委員)、

櫻井弘人(美博学芸員)

○「日夏耿之介と飯田」

「菱田春草と郷土の美術」

・日時 11月6日(日)

午後1時30分

・講師

織田顕行(美博学芸員)、

榎村洋介(美博学芸員)

▼シンポジウム

○テーマ

南信州が輩出した人びと
なぜ人物が生まれたのか

○日時 11月20日(日)

午後1時30分

○パネラー

山内尚巳さん、鈴木博さ

ん(美博客員研究員)、

今村光利さん、榎村洋介

▼プラネタリウムオリジナル番組特別投影

○番組内容

日本の博物館の父 田中

芳男

○投影時間

午前11時～(土・日曜日)

のみ)、午後2時～、3時30分

※特別展期間中の投影です。

※投影は約10分間です。

※観覧無料です。

▼問い合わせ

美術博物館

☎0265(22)8118

**美博の電子顕微鏡
観察教室**

不思議な微の世界を紹介します。観覧券をお持ちの方ならどなたでも参加できます。

▼期日

10月2日(日)、16日(日)

▼時間

午前11時～正午および
午後2時～3時

▼場所

美術博物館科学工作室

▼問い合わせ

美術博物館

☎0265(22)8118

**追手町小学校
化石標本室**

数多くの化石と骨格標本を公開します。公開に合わせてワークショップを行います。

▼日時
10月2日(日)、16日(日)

▼場所

追手町小学校
化石標本室

※北西側の信号交差点に案内表示があります。

▼ワークショップ

化石レプリカづくり

○製作時間 約30分

○材料費 1個200円

※公開時間中いつでも参加
できます。

▼問い合わせ

美術博物館

☎0265(22)8118

美博の自然講座

高山には里とは異なる異次元の世界が広がっています。この高山の景観がどのような自然の営みでできたのかについてお話します。

▼テーマ

高山の景観はどのようにしてできたのか

▼講師

村松武(美博学芸員)

▼日時

10月22日(土)

午前10時～正午

▼場所 美術博物館講堂

▼問い合わせ

美術博物館

☎0265(22)8118

**プラネタリウム
特別投影**

最も身近な天体「月」。

その特徴や月にまつわるお話を、月のあれこれを知り、説明員がお話します。

▼日時

10月9日(日)

午後4時～4時50分

※この回は通常投影「しまじろうとおつきさまのみつ」がありますので、ご了承ください。

▼場所

美術博物館

プラネタリウム天歩

▼テーマ

お月さまのおはなし

▼料金

一般 250円

高校生 150円

小中学生 50円

※通常のプラネタリウム観覧料です。

▼問い合わせ

美術博物館

☎0265(22)8118



行政書士無料相談

各種許認可申請などの行政手続き、遺言、相続などの手続きについて、行政書士が相談を受け付けます。事前の申し込みは不要です。

▼日時

10月30日(日)

午前10時～午後3時

▼場所

南信州・飯田産業センター

▼問い合わせ

長野県行政書士会飯田支部

☎0265(22)1171

社会保険労務士による無料相談会

社会保険労務士は、昭和43年6月に制定された「社会保険労務士法」によって制度化された国家資格者です。

労働・社会保険に関する法律、人事・労務管理の専

門家として、経営者、労働者のどちらの悩みにも実務経験と知識を駆使して問題解決のためのご提案をいたします。お気軽に相談にお越しください。事前の申し込みは不要です。

▼日時

10月13日(木)

午後4時～8時

▼場所

りんご庁舎3階会議室2

▼問い合わせ

社会保険労務士会飯田支部

☎0265(24)5616

Uターン・Iターンを

応援します。

お気軽にご相談下さい。

結い(Uターン)



結い(結い)のイラスト

■問い合わせ

結いターンキャリアデザイン室 内線3512
<http://www.city.iida.lg.jp/site/yuiturn/>
 yuiturn@city.iida.nagano.jp

各種相談所

相談は無料、秘密は厳守します。

| 相談名 | 日時 | 場所 | 問い合わせ | 相談名 | 日時 | 場所 | 問い合わせ | | |
|-----------------------|--------------------------------------|--------------------------|--|-------------------------------|----------------------------------|--|--|-----------------------------------|-----------------------------------|
| 行政相談 | 11月8日(火) 13:00~16:00 | 市役所A棟1階 | 総務文書課 内線2111 | 消費生活相談 (多重債務相談を含む) | 毎週月~金曜日 8:30~17:15 | 市役所C棟1階 | 飯田市消費生活センター ☎0265(22)4530 | | |
| 外国語相談 | ポルトガル語 毎週火・木曜日 13:00~17:00 | 市役所A棟1階 (外国人相談窓口) | 男女共同参画課 内線5453 | 心配ごと相談 | 一般相談 | 毎週月~金曜日 8:30~17:30 | さんとびあ飯田 | 社会福祉協議会 ☎0265(53)3180 (受付順) | |
| | タガログ語 英語 | | | | 毎週水・金曜日 13:00~17:00 | 特別相談 (法的) | | | 毎週火曜日 13:00~16:00 受付15:00まで |
| | 中国語 | | | | 毎週月・火・木・金曜日 13:00~17:00 | 法律相談 (係争中のものは除く) | | | 毎月第2金曜日 13:00~17:00 |
| 女性の相談 | 悩みごと | 市役所A棟1階 | 子育て支援課 内線5739 | 結婚相談 | 休日 | 毎月第2,3日曜日 13:30~16:00 受付15:30まで | さんとびあ飯田 ※本人の相談が原則 ※本人確認ができる書類と写真1枚が必要 | 社会福祉協議会 ☎0265(53)3182 | |
| | 法律相談 | 10月18日(火) 13:30~16:30 | 市役所C棟1階 | | 男女共同参画課 内線5451 (予約制) | 平日 | | | 毎週月~金曜日 (祝日は休み) 8:30~17:30 |
| 教育相談 | 毎週月~金曜日 8:30~17:00 | 市役所A棟3階 | 教育相談室 内線3721 | 障がいのある方 または ご家族の相談 | 毎週月~金曜日 (祝日は休み) 8:30~17:30 | さんとびあ飯田 | 飯伊圏域障がい者 総合支援センター ☎0265(24)3182 | | |
| 子育て相談 | 毎週月~金曜日 8:30~17:15 | りんご庁舎2階 | 内線5343 | 生活や就労などの 総合的な相談 | 毎週月~金曜日 9:30~17:00 | まいさば飯田 | まいさば飯田 ☎0265(49)8830 | | |
| 教育支援・就学相談 | | こども家庭応援センター | 内線5342 | | | | | | |
| 家庭児童相談 | | 内線5302 | | | | | | | |
| こころの相談日 | 10月24日(月) 11月14日(月) 13:30~ | りんご庁舎3階 | 保健課保健指導係 内線5306 (予約制) | 高齢者の介護 予防や生活の 相談 | 毎週月~金曜日 8:30~17:30 | いいた地域包括支援センター かわじ地域包括支援センター かなえ地域包括支援センター 南信濃地域包括支援センター | ☎0265(56)1595 ☎0265(27)6052 ☎0265(28)2361 ☎0260(34)1066 | | |
| ジョブカフェいいた 若年者就業相談 | 毎週月~金曜日 8:30~17:15 | 市役所A棟3階 (産業振興課内) | ジョブカフェいいた 内線3514 (予約制) | 成年後見相談 | | いいた成年後見支援センター | ☎0265(53)3187 | | |
| 中小企業経営者のための 経営悩み相談 | 毎月第4木曜日 12:30~15:00 | 飯田商工会議所 (常盤町41) | 飯田商工会議所 ☎0265(24)1500 (予約制・無料) | 認知症の方や 家族の相談・交流 | 毎月第2・4木曜日 10:00~12:00 | さんとびあ飯田 (はっとカフェわたの美) | 社会福祉協議会 ☎0265(53)3181 | | |
| 巡回労働相談 (予約制) | 10月26日(水) 11月9日(水) 12:30~15:30 | 飯田勤労者 福祉センター | 産業振興課 ☎0265(53)6078 南信労政事務所 ☎0265(76)6833 | 市長の留守番電話 ☎0265(23)8181 | | | | | |

市民の皆さんの
ご意見ご相談をいっ
でもお受けします。

パブリック コメント

Public Comment

いいだ未来デザイン2028(飯田市次期総合計画)(案) についてご意見をお寄せください

飯田市では、平成29年度から平成40年度までの基本となる構想を「いいだ未来デザイン2028」として策定を進めています。

つきましては、市民の皆さまからこの構想案に対するご意見を次のとおり募集いたします。

寄せられた意見とそれに対する市の考え方については、後日公表します。

閲覧場所

- 市役所A棟2階 行政資料コーナー、企画課
 - 各自治振興センター（橋北、橋南、羽場、丸山、東野地区を除く）
 - りんご庁舎2階 市民証明コーナー
 - 公民館（市公民館、橋北・橋南・羽場・丸山・東野地区）
- ※市の公式ウェブサイトでも閲覧できます。



パブリックコメント

検索

意見の募集期間

10月31日(月) まで

閲覧時間

午前8時30分～午後5時15分
(土・日曜日、祝日を除く)

意見の提出方法

意見書に住所、氏名(法人、その他の団体にあつては主たる事務所の所在地、名称、代表者氏名)を明記の上、閲覧場所へ持参していただくか、郵送またはFAX、Eメールにより下記まで送付してください。

意見の提出先・問い合わせ

〒395-8501 飯田市大久保町2534番地
総合政策部 企画課
内線 2222 FAX 0265(53)4511
✉ ikikaku@city.iida.nagano.jp

粗大ごみの戸別収集を行います

家庭から排出される粗大ごみ(ごみ集積所に出せない大型のごみ)について、運搬手段がなく処理施設へ直接持ち込むことができない世帯に対して、有料による戸別収集を実施します。



収集の対象になるもの

応接セット、机、ダンス、
本棚、大型ステレオ、
ソファ、大型健康器具 など

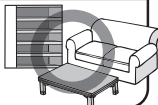

収集の対象にならないもの

農業用や事務用として使用していたもの、パソコン、
スプリング入りマットレス、家電リサイクル法の対象品目
(冷蔵庫、冷凍庫、エアコン、テレビ、洗濯機、衣類乾燥機)

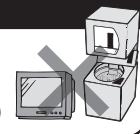

申込方法

- ①粗大ごみの3辺(たて、よこ、高さ)の長さを測り、メモ用紙などに記録してください。
 - ②3辺を記録したメモ用紙などと処理手数料(【表1】を参照)を持参し、各地区の受付期間中(【表2】を参照)に市役所環境課、もしくは、各地区の自治振興センターでお申し込みください。
- ※処理手数料は、粗大ごみの3辺の長さの合計を【表1】に当てはめてご確認ください。
※複数の粗大ごみを排出する場合は、一つずつ長さを記録して、それぞれの処理手数料を確認してください。
- ③申込手続き後、窓口にて「飯田市粗大ごみ収集ステッカー」を粗大ごみ1つにつき、1枚お渡しします。

申込後から収集までの流れ

- ①申込受付月の下旬に、収集業者から申込者へご連絡をしますので、収集日時を決定してください。
 - ②決定した収集日に、玄関先など、収集車両(2トン車)が進入できる場所(道路幅2.5メートル以上)へ、粗大ごみに「飯田市粗大ごみ収集ステッカー」を貼り付けて、搬出してください。
- ※収集業者は、家の中に入って粗大ごみを運び出すことはできません。
※ダンスや棚などの引き出しの中身は空にしてください。
※収集は、申込受付月の下旬を予定しています。

■問い合わせ/環境課 廃棄物対策係 内線5464・5465

【表1】処理手数料(粗大ごみ1つにつき)

| たて、よこ、高さの合計 | 手数料 |
|-----------------|--------|
| 150cm未満 | 1,150円 |
| 150cm以上 200cm未満 | 1,800円 |
| 200cm以上 250cm未満 | 2,450円 |
| 250cm以上 300cm未満 | 3,100円 |
| 300cm以上 350cm未満 | 3,750円 |
| 350cm以上 400cm未満 | 4,400円 |
| 400cm以上 450cm未満 | 5,050円 |
| 450cm以上 500cm未満 | 5,700円 |
| 500cm以上 | 収集しません |

【表2】受付期間

| 受付期間(土・日・祝日を除く) | 対象地区 |
|-----------------|------------------------------------|
| 11月1日(火)～9日(水) | 橋北、橋南、羽場、丸山、東野、松尾、下久堅、上久堅、鼎、上村、南信濃 |
| 12月1日(木)～8日(木) | 山本、伊賀良 |
| 1月4日(水)～12日(木) | 座光寺、上郷、千代、龍江、竜丘、川路、三穂 |



10月 はウォーキング推進月間です



ウォーキングに最適のシーズンとなりました。ご家族やご友人と秋の飯田路を歩きましょう!!

☆特別企画☆ ～親子で食べて歩こう～ 秋の味覚と健康ウォーク

今回は約1カ月に渡るロングラン企画です!テーマはずばり「食と健康」!
この時期、飯田下伊那にはおいしくて身体に良い食材がたくさんあります。
ウォーキングと併せて、心も身体も健康になりましょう。
親子で楽しめるウォーキングイベントにあなたも参加しませんか?

親子でない方も
参加できます



こんな方に
この企画は
最適です!

- ① 保育園・小学生のお子さんとその保護者さん(親子での参加)
- ② 日頃あまり体を動かしていないので、簡単な運動から始めたい方
- ③ よくお散歩やウォーキングをしているけど、たまにはみんなで楽しく歩きたい方
- ④ ウォーキング、お散歩に興味のある方

★全5回のウォーキングイベントです。秋の地元食材と、ウォーキングを楽しむイベントです。

★全て参加すると、ちょっと嬉しい記念品を進呈します。(都合のつく日に参加することも可能です)

| | 実施日時 | 集合場所 | 内 容 | 歩く距離 |
|-----|-----------------------|--------------------|--|---------|
| 第1回 | 10月29日(土) 9:00~12:00頃 | 龍江4区公民館 | きのこウォーキング! 地元のきのこを味わおう! | 2km~4km |
| 第2回 | 11月5日(土) 9:00~12:30頃 | 千代公民館 | おこめウォーキング! 「よこね田んぼの新米」と「千代ねぎ」を味わおう! | |
| 第3回 | 11月12日(土) 9:00~12:30頃 | 農産物直売所 あざれあ | フルーツウォーキング! 大人も子供も旬のフルーツを楽しもう♪ | |
| 第4回 | 11月19日(土) 9:30~12:00頃 | かざこ子どもの森公園 食の工房 | やさいもウォーキング! 親子で久しぶりにやってみませんか? | |
| 第5回 | 11月26日(土) 9:00~12:00頃 | 上久堅公民館 | にんじんウォーキング! 「小野子人参」を使った料理を楽しもう♪ | |

※集合場所が不明の場合は、下記問い合わせ先までご連絡ください。

◎定員/各40人、事前申し込みが必要です。 ◎参加料/1人1回200円(保険代、材料代含む)

◎万歩計の無い方は無料でお貸しします。

◎参加申し込み・問い合わせ/生涯学習・スポーツ課 スポーツ振興係 内線3731

☆ 10月~11月のウォーキング関連行事予定 ☆

| 事業名 | 実施予定日 | 問い合わせ先 |
|-------------------------------------|-----------|-------------------------------|
| 第62回 風越登山マラソン大会 ウォーキングの部 | 10月10日(祝) | 風越登山マラソン大会実行委員会 ☎0265(21)3001 |
| ふるさとめぐり三穂 | 10月22日(土) | 三穂公民館 ☎0265(27)2032 |
| 第2回 橋北再発見ウォーキング 「すたてくさっさ」 | 10月30日(日) | 橋北公民館 ☎0265(24)0310 |
| 第1回 青崩峠古道歩こう会 遠州から信州へ歩いて国境を越えよう! | 10月30日(日) | いろりの里・島畑 ☎0260(34)2286 |
| 十三の郷ウォーキング事業 | 11月中旬 | 上久堅公民館 ☎0265(29)7001 |
| みんなで歩かまい! 東野文化の路探訪会 | 11月23日(祝) | 東野公民館 ☎0265(24)9144 |

※内容は変更の可能性があります。詳細は問い合わせ先にてご確認ください。

ウォーキング
関連情報

現在、ウォーキングスタンプラリー認定行事を募集しています。

詳細は飯田市公式ウェブサイトをご覧ください。

市HP

ウォーキングスタンプラリー

検索

人形劇の掲示板

わたちゃんのダンボール獅子舞成果発表

10月16日(日) 会場：川本喜八郎人形美術館
観覧無料

人形劇定期公演

10月22日(土) 会場：飯田人形劇場
入場料：200円

人形劇 in 丘のまちフェスティバル

11月3日(祝) 会場：川本喜八郎人形美術館
出演：Pことり座

TRASHedy ~地球の正しい使い方~

11月8日(火) 会場：鼎文化センター
出演：Performing Group(ドイツ)



参加者募集

★定期公演出演劇団募集

下記の日程で開催される人形劇定期公演の出演者を募集します。
飯田人形劇場で、たくさんの人に見てもらえる良い機会です。

●定期公演開催日程：
12月18日(日)、1月21日(土)、2月26日(日)、3月5日(日)

★人形劇の基礎レッスン 参加者募集

舞台上立つための身体の使い方を中心に即興表現、パントマイムなど。毎月2~4回、主に金曜日の夜に開催しています。

●講師：ましゅ & Kei

★巨大人形劇プロジェクト 参加者募集

フェスタ2016でデモンストレーションを行った巨大人形劇「さんしょうお」が、2017年夏の完成に向けていよいよ本格始動。多くの皆さんの参加をお待ちしております。

■申し込み・問い合わせ

NPO法人いいだ人形劇センター ☎050(3583)3594
または 飯田文化会館 ☎0265(23)3552

飯田市こども 家庭応援センター



飯田市本町1-15 りんご庁舎2階

- ◎ゆいきっずについて…内線5346
- ◎子育てに関する相談…内線5343

『ゆいきっず』とは… 子育て家庭を応援する総合的施設です

- 親子でくつろげる「ゆいきっず広場」
- 楽しく、学べる「ゆいきっず講座」
- 子育て情報サロン(授乳室を併設)「すくすくサロン」
- 発達・子育ての相談窓口
などがご利用いただけます。



★ゆいきっず広場…火曜日を除く各曜日 9:00~16:00
(本町駐車場は初めての1時間無料、その後30分ごと100円かかります。)

★すくすくサロン…毎日 9:00~17:15

★子育て相談窓口…平日(月~金曜日) 8:30~17:15



ゆいきっず講座



ゆいきっず広場か、こども家庭応援センターまで
お申し込みください。

ヨガ・ストレッチ

- 日時：10月25日(火) 10:00~(約1時間)
- 場所：りんご庁舎2階 市民サロン
- 内容：運動会シーズンや毎日の子育てによる
疲労をほぐすヨガ・ストレッチ
- 講師：中塚裕佳里さん
- 定員：講座…12人、託児…10人
- 講座・託児対象：
市内在住、就学前の子どもさんを持つ母親
(※託児は予約の際にお申し込みください。)
- 持ち物・服装：必要な方は水分補給、タオルなど。
動きやすい服装でお越しください。
- 申込締切：10月5日(水)



レンタサイクル事業

飯田市は、CO2排出量の少ない乗り物への転換を
進めるとともに自転車によるまちなか観光の推進を図ります。

- 平日、休日にかかわらず、市民の皆さんが自由に利用できる
電動自転車などを中心市街地の公共施設に配置しました。

| | | | |
|-------------------|----|----------|----|
| 市役所 | 7台 | 羽場公民館 | 1台 |
| 美術博物館 | 4台 | 丸山公民館 | 1台 |
| 市民館 | 1台 | 東野公民館 | 1台 |
| 橋北公民館 | 2台 | エコハウス | 4台 |
| 橋南公民館 | 1台 | 飯田駅観光案内所 | 4台 |
| まちなかインフォメーションセンター | 4台 | | |

※貸出受付時間 9:00~16:00

- 利用をご希望の方は、登録申請が必要です。
※登録申請はどこでもできますが、環境モデル都市推進課以外で申請された場合、利用証は後日郵送になります。
※登録申請には身分証明書が必要です。
※利用対象者は中学生以上です。中学生が登録申請する場合は、保護者の同意(承諾印)が必要です。

■問い合わせ/環境モデル都市推進課 内線5471~5474



りんご並木のエコハウス

りんご並木のエコハウスで時を過ごし
快適さ、心地よさを体感してください。

申し込み・
問い合わせ

りんご並木のエコハウス(本町2-30)
電話 050-3583-1583
(受付時間 9:00~17:00 月曜定休)

りんご並木のエコカフェ Info

10月7日(金)より申し込み受付開始します

10月のエコカフェ

★定員/各10人程度

※持ち物など詳細はお問い合わせください。

★21種類の果物・野菜を使って 体に良いあなただけのオリジナル酵素を作ろう!

日時:10月14日(金) 10:00~12:00
講師:熊谷泰司さん(健康館)
参加費:800円
持ち物:仕込みの容器(果実酒用2L程度)、白砂糖1kg、
小さめのまな板、包丁、エプロン、ハンドタオル
※この講座は初めて受講されるかたが対象です。

★芸術の秋!大切なかたへのプレゼントにも ~誰でも簡単・和(なごみ)パステルアート~

日時:10月19日(水) 10:00~12:00
講師:代田恵子さん
参加費:800円
持ち物:エプロン、定規、カッターナイフ



★絵が苦手でも心配無用! 描けます、魅せます、似顔絵講座

日時:10月25日(火) 10:00~12:30
講師:木田菜美子さん
参加費:1,000円(ミニ似顔絵付き)
持ち物:描きたい人の写真2~3枚、
水彩用具、鉛筆、
消しゴム、ペン

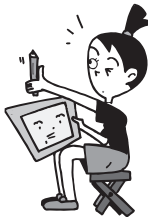

★我が家でハロウィン!かぼちゃを美味しく食べよう! ~かぼちゃのコロッケ・サラダ・ポタージュ他~

日時:10月26日(水)
①10:00~12:00 ②13:30~15:30
講師:牧内和江さん
参加費:800円
持ち物:エプロン、三角巾、タッパー



★エコカフェフリー

日時:10月28日(金) 10:00~12:00
講師をやってみよう!こんなことやってみよう!
などなど、コーディネーターが
皆さんの意見をお聞きます。

★歩行者天国企画 飛入り参加大歓迎! 木で動くおもちゃを作ろう

日時:11月3日(祝) 10:00~15:00(随時受付)
講師:水上雅彦さん(工房 菜や)
参加費:500円



※申し込みはお電話でお願いいたします。
※当日キャンセルの場合は、講座によっては参加費をお支払い
いただきます。

「メンテナンスを
考える」
先日読んだ本に、「利
益を上げている農家の特
徴の一つに、一つの道具
を手入れして長く使って
いるという事がある」と
書いてありました。物の
手入れが苦手で、家族か
ら注意されることも多い
私には耳の痛い話です
が、何事にもメンテナ
ンスが重要です。
物にもよりますが、例
えば包丁なら、切れ味が
悪くなったら砥ぐことに
より切れ味が復活しま
す。お気に入りの服は、洗
濯表示を見てそれなりに
手入れをすれば、長く楽
しむことができます。
大きな機械の代表格
ともいえる車には車検が
ありますし、更に大きな
もので考えれば、皆さん
が住んでいる住宅も、外
壁や屋根など塗り替え

などのメンテナンスをす
ることで長持ちします。
特に機械類は、少し調子
が悪いと思ったらほうた
らかしにせず早めにメン
テナンスをして、いつも気
持ちよく使いたいもので
す。これは、安全面からも
必要不可欠な事です。
物ばかりではなく私た
ち人間も、健康診断など
を定期的に受診して、い
つもベストなコンディショ
ンでいられるようにした
いものです。物にも人間
にも当然寿命がありま
すが、物を買ったら買いつ
ぱなしではなく、メンテ
ナンスをすることで物に
対する愛着や愛情も湧い
てきて、優しいエコライフ
に繋がります。物を大切
にするという観点から、
生活の質を上げる事を
考える時代と言えるかも
しれません。

ちよつと
エコな生活を



エコライフを楽しもう



平成記念

かざこし子どもの森公園

公園事務局 / ☎0265(59)8080 FAX0265(59)8079
http://www.dia.janis.or.jp/~kazetarou/

森森子ども大学(子ども体験学習)

なかまの館体験学習

❖プラバンキーホルダーづくり

10月29日(土) 10:00~12:00、13:30~15:00
材料費:200円

❖和紙でつくるお星さま

11月3日(祝) 10:00~12:00、13:30~15:00
材料費:100円

❖しゃてキング決定戦!

~輪ゴムでつぼうで君も西部のヒーローだ~
11月5日(土) 10:00~12:00、13:30~15:00
材料費:100円

木の工房体験学習

❖木のペンダントづくり

10月23日(日) 10:00~12:00、13:30~15:00
材料費:50円 場所:土の工房

土の工房体験学習

❖砂絵を楽しもう!

11月12日(土)
10:00~12:00、
13:30~15:00
材料費:100円
場所:なかまの館



食の工房体験学習

※材料がなくなり次第、受付を終了します。
※食の工房体験学習で作った食品のお持ち帰りは出来ません。

❖窯焼きスイーツポテトづくり

10月30日(日)
10:30~12:00受付
材料費:150円



❖蕎麦きびざづくり(ツナガーリック)

11月6日(日) 10:30~12:00受付 材料費:300円

❖焼きおにぎりづくり

11月13日(日) 10:30~12:00受付 材料費:150円

秋の特別企画

❖かざこし寺子屋デイキャンプ

10月15日(土)・16日(日) 10:00~16:30(受付9:15~)

対象:小学1年生~6年生

参加費:2,000円(保険料含む)

受付場所:なかまの館

※予約制(公園HPからお申し込みください)

※予約期間:10月8日(土)まで(定員になり次第、募集を締め切ります)

各日
50人程度

❖女子短のおねえさんとミニスポーツ大会2016

10月22日(土) 10:00~12:00、13:30~15:00

参加費:30円(保険料) 場所:風の回廊

❖西田さとみ 秋の胡弓コンサート

11月6日(日) 12:30~13:30

場所:なかまの館 出演:西田さとみさん(胡弓奏者)

市民の皆さんによる活動

❖羊の毛でアクセサリづくり

11月3日(祝) 11:00~17:00 料費:600円~

場所:なかまの館

主催:アトリエRurre



❖ジェルクラフト体験

11月13日(日) 10:00~16:00 材料費:1,000円~

場所:なかまの館

主催:リアリゼーション



❖けん玉教室

11月12日(土) 13:30~15:00

場所:なかまの館

主催:アップルけん玉クラブのみなさん



※イベントの日程は、天候や主催者の都合により変更になる場合があります。変更は公園ホームページにて随時お知らせいたします。

休館日(10月15日~11月14日の期間中)

10月17日(月)、24日(月)、31日(月)、11月7日(月)、14日(月)

理科実験ミュージアム

❖ふしぎな黒い壁を作ろう

10月1日(土) 10:00~12:00、13:00~15:00

場所:かざこし子どもの森公園・おいで館

❖ブーメランを作ろう

10月2日(日) 10:00~12:00、13:00~15:00

場所:かざこし子どもの森公園・おいで館

❖ブービー笛を作ろう

10月9日(日) 10:00~12:00、13:00~15:00

場所:かざこし子どもの森公園・おいで館

❖コイルモーターを作ろう

10月15日(土) 10:00~12:00、13:00~15:00

場所:かざこし子どもの森公園・おいで館

❖星座早見盤を作ろう

10月16日(日) 10:00~12:00、13:00~15:00

場所:かざこし子どもの森公園・おいで館

❖大原ひろみ先生の特別講座

「不思議な水中わなげをしよう」

10月23日(日) 定員:各回25組

①10:00~ ②11:00~ ③13:00~ ④14:00~

場所:かざこし子どもの森公園・おいで館

❖電気くらげで遊ぼう

10月29日(土) 10:00~12:00、13:00~15:00

場所:かざこし子どもの森公園・おいで館

❖くるくるボールを作ろう

10月30日(日) 10:00~12:00、13:00~15:00

場所:かざこし子どもの森公園・おいで館

◆◆◆ 理科実験ミュージアム問い合わせ先 ◆◆◆
生涯学習・スポーツ課 内線3743

材料費・参加費については、特に記載のないものは無料

各施設からのお知らせ



飯田市立動物園

飯田動物園 / ☎0265(22)0416
<http://iidazoo.jp/>

❖ハロウィン

10月1日(土)～30日(日)

❖ジャンボカボチャの展示

10月1日(土)～30日(日)

❖まつぼっくりでフクロウをつくろう

10月22日(土)・23日(日)
 13:30～14:30 (雨天中止)
 材料費:1個 100円

1日
 10人まで

❖ブリちゃんのお散歩

10月22日(土)・23日(日)
 13:00～13:15 (雨天中止)

❖国際テナガザルイベント テナガ〇×クイズ

10月22日(土)・23日(日) 11:45～12:00

❖カボチャのランタン作り

10月29日(土)
 11:00～12:30
 集合場所:動物園イベント広場
 材料費:1個 500円
 予約期間:10月1日(土)～23日(日) まで受付

先着
 親子15組

❖ハロウィン仮装パレード

10月30日(日)
 13:00～14:00 (雨天中止)
 集合場所:動物園イベント広場
 予約期間:10月1日(土)～23日(日)まで受付

先着
 親子20組

❖本の中の動物に会おう!

11月3日(祝)
 13:30～14:00

❖ジャンボカボチャをサル山にプレゼント

11月5日(土)・6日(日)
 13:30～14:00
 (雨天中止)



ごちそうだ!

毎週土日・祝日のイベント (定期)

※動物の体調により、内容の変更・中止になることがあります。

❖ビーバーってどんなどうぶつ?

14:45～ ビーバーの活動時間によって、変更する場合があります。

❖フサオマキザルのクルミ割り&レモンこすりを見よう

12:15～ (雨天中止)

❖モルモット、ヤギ・ヒツジ、リクガメのふれあい

11:00～12:00 (雨天中止)

❖ウサギのふれあい

11:00～11:30 (雨天中止)

❖ポニーのふれあい

13:30～14:30 (雨天中止)



毎週平日の定期イベント (4月～11月)

❖みんなでリクガメをビッグにしよう!

11:45集
 人数:1日5組(各組1日1回づつ)
 申込期間:前日の開園時間中まで
 参加資格:11:45までに来園できる方

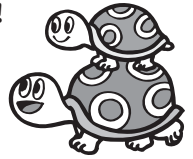

休園日 (10月15日～11月14日の期間中)

10月17日(月)、24日(月)、31日(月)、11月7日(月)、14日(月)



天竜川総合学習館 かわらんべ

天竜川総合学習館かわらんべ / ☎0265(27)6115
<http://www.cbr.mlit.go.jp/tenjo/kawaranbe/>

これからの講座予定 ※事前申込が必要です。

❖紅葉のカレンダー作り

10月15日(土) 9:00～11:00 対象:幼児～成人
 講師:かわらんべスタッフ
 内容:紅葉の押し葉で2017年カレンダー作り。

❖ウォーキングを楽しむ

10月20日(木) 13:30～15:30 対象:成人
 講師:酒井浩文(ソウル五輪競歩代表)
 内容:天竜峡右岸コースで健康ウォーキング。



❖秋の鳥を見つけよう

10月22日(土) 9:00～11:00 対象:幼児～成人
 講師:信州野鳥の会
 内容:堤防を散歩しながらバードウォッチング。

❖ジオパーク遠山川を探検

10月29日(土) 9:00～16:00 対象:小学生以上
 主催:天竜川上流河川事務所
 内容:遠山郷の名所や砂防堰堤など見どころ巡り。
 【バス定員先着20人】

❖絵手紙講座

11月3日(祝) 9:00～11:00 対象:成人
 講師:黒河内秀幸(日本絵手紙協会)
 内容:楽しく描こう自分らしい絵手紙。



❖子ども焼イモ体験

11月5日(土) 9:00～11:00 対象:幼児～成人
 講師:かわらんべスタッフ
 内容:たき火で【焼イモ】たのしもう!



❖デジカメ入門

11月9日(水) 9:00～11:00 対象:成人
 講師:宮島 功(飯田市写真家)
 内容:天竜峡で紅葉などの秋の自然撮影会。

❖ひつつき虫(種)を科ガーク!

11月12日(土) 9:00～11:00 対象:幼児～成人
 講師:かわらんべスタッフ
 内容:【ひつつき虫】を顕微鏡で見よう。

かわらんべHPに講座予定を掲載中!

※小学2年生以下は保護者同伴をお願いします。各講座の持ち物は申し込み時、またはホームページで確認ください。



現存する飯田城の最古の建物

きゅういだしょう はげんもん
旧飯田城の八間門

平成10年11月27日指定（飯田市有形文化財）

1階の門の上に、城兵が待機する建物をのせた櫓門（やぐらもん）といわれる城門で、飯田城の二の丸（現飯田市美術博物館一帯）の入口にありました。1階は文禄年間（1592～1596）に、2階は江戸時代前期に建てられたといわれ、両脇の長屋も城内にあったいずれかの建物といわれています。明治時代に飯田城が取り壊されると松尾久井の木下家へ移築され、現在まで大切に管理されています。

田中芳男没後100年記念特別展

日本の近代化に挑んだ人びと

— 田中芳男と郷土の偉人たち —

田中芳男は、明治時代に博覧会や博物館を創設に尽くし、近代日本の殖産に大きな功績を残した人物です。本年はその芳男が亡くなってちょうど100年目に当たります。

この南信州は、芳男以外にも、菱田春草や日夏耿之介をはじめ、驚くほど多くの人物を生み出してきました。本展覧会では、そうした偉人たちを一堂に紹介し、彼らを生み出した当地域の特質をさぐるという企画です。郷土の偉人たちを通して、私たちの住む地域をもう一度見直してみませんか。

展示期間 **10月1日(土)～11月27日(日)**

開館時間 午前9時30分～午後5時（入館は午後4時30分まで）
休館日 月曜日、祝日の翌日（10月3日、11日、17日、24日、31日、11月4日、14日、21日、24日）※11月7日(月)は開館します。
観覧料 一般 310円(210円)、高校生 200円(150円)、
小中学生 100円(80円) ※（ ）内は20人以上の団体料金

美博だより

●美術博物館 ☎0265(22)8118



田中芳男



日夏耿之介



河竹繁俊



菱田春草



柳田國男

文化ガイド

●飯田文化会館 ☎0265(23)3552



第30回

伊那谷文化芸術祭

地域で活躍しているアマチュア舞台芸術家が一堂に会し、日頃の練習成果を披露するとともに、相互の交流を通じて互いに成長することを目的としています。

今年は72団体、約1,700名が出演し4日間にわたり開催します。

11月
6日(土)・13日(土)・20日(土)・27日(日)

入場料 / **400円**
(4日間2会場共通・
3歳以上・全席自由)
【当日窓口販売 500円】

◎入場券取り扱い先

飯田文化会館 ☎0265(23)3552
各出演団体



飯田市の人口(9/1現在) ■人口=103,682人(前月比+4)男49,628人/女54,054人 ■世帯=39,798世帯(前月比+4)

発行・編集:飯田市役所 市長公室 広報情報課/〒395-8501 長野県飯田市大久保町2534 ☎0265(22)4511 ☎0265(53)4511 ●ウェブサイト <http://www.city.iida.lg.jp/>

♻️ 古紙配合率80%以上の再生紙を使用しています。

🌱 VEGETABLE OIL INK 植物油インキを使用し、環境に配慮した広報紙作りに努めています。