

長野県飯田市

広報いいだ

2016(平成28年)

12.1

No.1047 ● 毎月1日・15日発行



【特集】

地域を守る・家族を守る消防団 リニア駅ができるまち飯田

鎮めの湯(早野由香さん撮影)

ずっと行ってみたかった遠山郷を訪れました
霜月まつりが行われていて神々が舞い降りる
不思議で貴重な時間を過ごしました
撮影場所:南信濃和田 諏訪神社



地域を守る 家族を守る

「消防団」



自然災害や火災が発生すれば、すぐに駆けつけ、地域の安全安心を守る「消防団」。

「自らの地域は自らが守る」という理念に基づき、普段はそれぞれの職業を持ちながらも、いざという事態に備え、約1300人の団員が活動しています。しかし、近年は少子化や地域コミュニティの希薄化などにより、団員の確保が大きな課題となっています。

平成25年には「消防団を中核とした地域防災力の充実強化に関する法律」が施行され、「地域防災の要」として消防団が位置づけられました。地域を知り、地域に密着した消防団は、地域の防災リーダーとして、これまでの活動に加え、大規模災害時には、救出活動や避難誘導などといった活動内容の多様化が求められています。

時代に即した消防団をめざし、地域防災の要として活躍する飯田市消防団を特集します。

■問い合わせ／危機管理室 消防団係 内線2438



消防団の活動って？

古瀬知也さんの1年



第17分団(上村)班長「平成15年入団」
職業／建設業

4月

辞令交付式

団員から班長に昇格し辞令をもらいます。



5月

非常招集訓練

火災を想定して本番さながらの訓練を行います。

水防訓練

土のう積みなど水防工法を学びます。重機を使った機動救助隊の訓練も行います。



6月

消防技術大会

訓練の成果を披露します。

9月

地震総合防災訓練

地域の自主防災会の皆さんと合同で訓練をします。

募集 消防団員



「日常」を守るため、「地域」を守るため、
あなたも地域防災の
担い手に!!



入団資格

18歳以上で心身ともに健康な市内在住・在勤者。
詳しくはお問い合わせください。

●消防団係
内線2438



一緒に活動しませんか!



第9分団(山本)副分団長
細田高志 さん
会社員
[平成22年入団]



多くの仲間とやりがいをもって活動しています!

消防団に入団して良かったことは、人とのつながりが増えたことです。地域の方や、先輩、後輩、さらに同世代の人など幅広い出会いがありました。もし消防団に入団していなかったら、地元のことをあまり知らないまま日々を過ごしていたかと思います。いろいろな方と接していく中で、いろいろな考えを持つようになりました。団員はさまざまな職を持っているため、話を聞いているだけで自分自身にとって良い経験です。有事の際の出動はもとより、訓練や行事が多数あり大変ですが、いろいろな仲間を支えられやりがいを持って活動しています。特に家族には危険な現場や家を留守にして心配を掛ける事もありますが、感謝の気持ちを忘れずに今後も家庭と消防団活動を両立できるように頑張っていこうと思います。



飯田市消防技術大会で審査員を務める細田さん



女性部長
入間川安起代 さん
会社員
[平成18年入団]



女性の強みを活かした活動を展開していきます!

まだまだ存在が知られていない様ですが、飯田市消防団には現在約90名の女性団員が在籍しています。日頃は各地区の分団に所属して、応急手当を学んだり、広報活動に取り組んだりしています。



紙芝居で子どもたちに啓発活動を行う女性団員

応急手当は、消防署で開催される普通救命講習や応急手当普及員の資格取得のための講習会も受講できるため、9名の女性団員が普及員の資格を取得して、地域や職場の防災訓練において心臓マッサージやAEDを用いた一次救命処置のやり方を伝える講師役として活躍しています。広報活動は、毎年11月に開催される丘のまちフェスティバルに女性部として参加し、消防団のPRを行っています。分団毎の人数はまだまだ少ないですが、それが故に結束力も高く、日々楽しく活動しています!

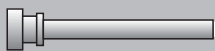

通年

3月

1月

12月

11月



- 1日・15日は詰所に集まりポンプの点検と地区内の広報を行います。
- お祭りの警護や、運動会、文化祭にも参加します。
- 土砂災害や捜索活動で出動することもあります。

春の火災予防運動

地域の安全委員会の方と火災予防の啓発を行います。

消防出初式

消防防災関係団体が一堂に会し、1年の無火災・無災害を祈念し式典やパレードを行います。



年末警戒

地域の皆さんが安心して年を越せるように詰所に待機します。



秋の火災予防運動・予防査察

消防車での広報活動や各家庭を訪問し啓発活動を行います。

飯田丘のまちフェスティバルに参加し消防団をPR



「火消し」から「いのちを守る消防団」へ



飯田市第11次消防力(消防団)整備計画を策定【平成28年度からの5カ年の計画】

私たちの住む地域は、伊那谷断層帯に起因する直下型地震、東海・南海トラフ地震の発生や、台風、局地的集中豪雨などに起因する土砂災害などが発生しやすい地形・地質であり、大規模災害への備えや、地域防災力の向上は急務となっています。消防団は地域防災の要として、救急救護、避難誘導、避難所の設営などが行える「いのちを守る消防団」を目指して、組織体制の強化など図っていきます。

第10次整備計画からの主な改正点

◎飯田市消防団本部に女性部、広報部、機動救助隊などを設置

◎方面隊を再編成し、方面隊に1車両多機能型積載車を導入

- 第1方面隊：1、2、4、16分団
- 第2方面隊：5、7、15分団
- 第3方面隊：3、9、10分団
- 第4方面隊：8、11、12、13分団
- 第5方面隊：6、14、17、18分団



◀救助資機材も搭載した多機能型積載車



◀エンジンカッターを使った機動救助隊訓練

◎一定の機能に特化した機能別分団の新設を検討
(飯田女子短期大学学生分団、消防団サポート分団など)

◎実態に合わせて団員定数を変更(1,395人→1,345人)

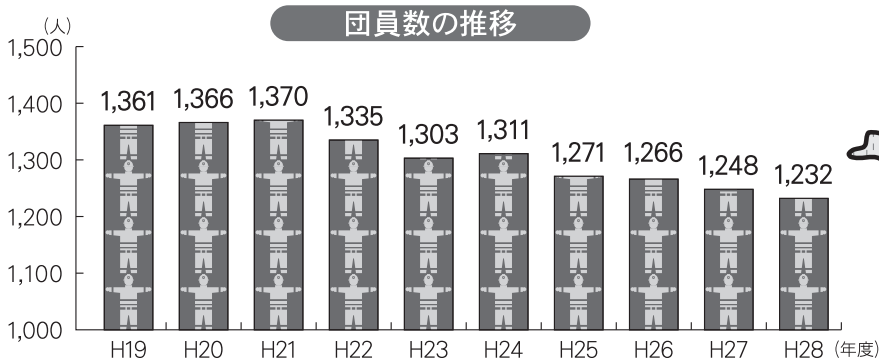
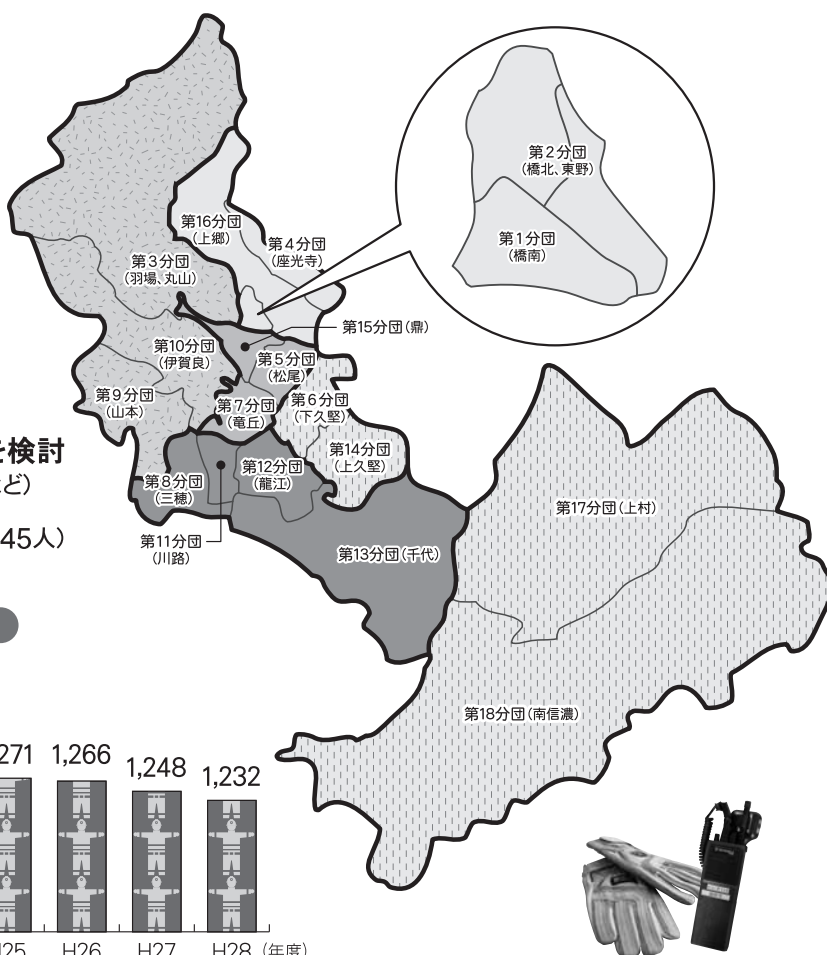

飯田市消防団 団長 宮下和博 さん

大規模災害に対応し 魅力ある消防団に



近年、全国的に気候や気象状況の変化により予想以上の自然災害が発生し、消防団の活動内容や活動範囲も大きく変化しています。地域防災の要として活動していくことは当然のことながら、今まで以上の知識と技術を身に付け、家族はもとよ

り、自分自身を守る消防団を目指します。地域防災力の向上は、我々消防団の力だけではどうすることもできません。地域との連携があってこそ大きな力が発揮できます。今後も家庭、地域、事業所の皆さまのご理解ご協力をいただき、魅力ある消防団にしたいと思います。



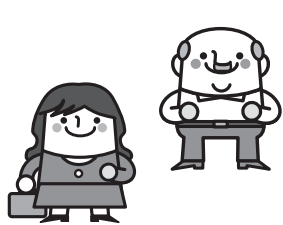

私たちも応援しています！ がんばれ消防団！！

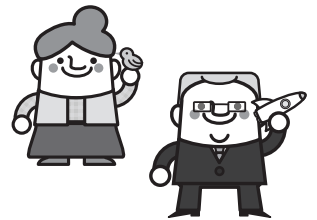

消防団活動は、企業・地域、そして家族の理解、協力があつてこそ。

消防団協力事業所表示制度

消防団員が2人以上勤務し、消防団活動に積極的に協力している事業所を「消防団協力事業所」として認定する制度です。平成28年10月現在、32社を認定しています。

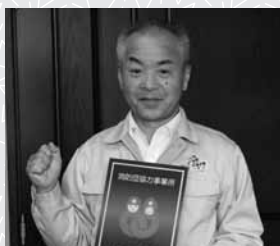

団員を頑張る人は仕事も頑張る

株式会社シノダ 代表取締役社長
篠田和秀 さん

地域社会に貢献できる企業を常にめざしており、消防団活動に対しても積極的な協力をしていきたいと考えています。現在、20代の男性社員3人が消防団に所属していますが、火災などの緊急時には消防団活動を優先するよう配慮しています。消防団活動は、社会人として成長できる場。団員として頑張っている人は仕事も同様に頑張っています。

◎消防団協力事業所表示制度 「表示証」交付事業所

上郷木材株式会社、ハナブサ精機株式会社、株式会社平田商会、株式会社東設、山崎建設株式会社、株式会社伍福園、株式会社近藤工務店、株式会社竹村左官店、有限会社北原土木、株式会社トライネット、小池建設株式会社、株式会社ジェイエイサービス、株式会社トーエネック飯田営業所、長豊建設株式会社、木下建設株式会社、池端工業株式会社、村澤産業有限会社、高島建設株式会社、株式会社シノダ設備、飯田工業株式会社、有限会社ヒラサワ、神稲建設株式会社、太田土建有限会社、株式会社清信建設興業、飯田化成株式会社、有限会社イワサキエクスプレス、株式会社カリス、東陽興業株式会社、伊賀良建設株式会社、飯伊森林組合、新井電気工事株式会社、株式会社シノダ (順不同)



地域づくりは人づくり、人づくりにつながる消防団

三穂まちづくり委員会会長
原 征雄 さん

三穂地区は、人口1,400人ほどの小さな地区ですが、「三穂といえば消防」と言われるくらい昔から消防団が頑張っています。消防団の活躍は地域に元気を与えています。消防団員を経験すると、顔を知るだけでなく、公民館や自治会の役員になるなど地域の中心となり、人づくりに大きな役割を果たしていると思います。

三穂まちづくり委員会では、小さくても元気で活力のある地域を目指して、地域にある資源(旧小笠原家書院や雄杉・雌杉など)を利用したまちづくりに取り組んでいます。これからのまちづくりを進めるに当たり、若い消防団員の皆さんに期待しています。



お父さん、消防団がんばって!

白木修子 さん (しろきのぶこ)
瑛都 くん (えいと)
晴大 くん (はると)

夫は平日の夜や休日にだって消防団の活動で出かけることがあります。私や子どもたちとしては、困ることや寂しい思いもあります。

でも火事の放送が聞こえた瞬間、今まで家でくつろいでいた夫の表情が急に真剣なものに変わり、1~2分の間に素早く着替えて現場に出かけていく姿はとても頼もしく思います。もし、大災害で自分の家が被害にあっても、消防署はすぐに助けてくれるとは限りません。そんな時、近所の助け合いが必要だと思います。消防団が身近にいることはとっても安心で、夫が地域の安全を守っていることを誇りに思います。

2歳の長男は、早くも「おっきくなったら消防団に入りたい!」と言っています。

地域のため、家族のために、これからもがんばってね。

リニア駅ができるまち飯田

リニア事業の概要をお知らせします

リニア中央新幹線は、11年後の平成39年(2027年)に品川(東京)―名古屋市間の開業を目指して事業が進められており、11月1日には大鹿村で南アルプストネル長野工区(8.4km)の安全祈願祭・起工式が執り行われました。飯田市を含むリニア中央新幹線の長野県内路線(約52km)では初めての本体工事がいよいよ始まるようとしています。

飯田市においても、リニア本体の工事をはじめ、関連する駅周辺整備、道路整備などさまざまな事業が動き出しています。

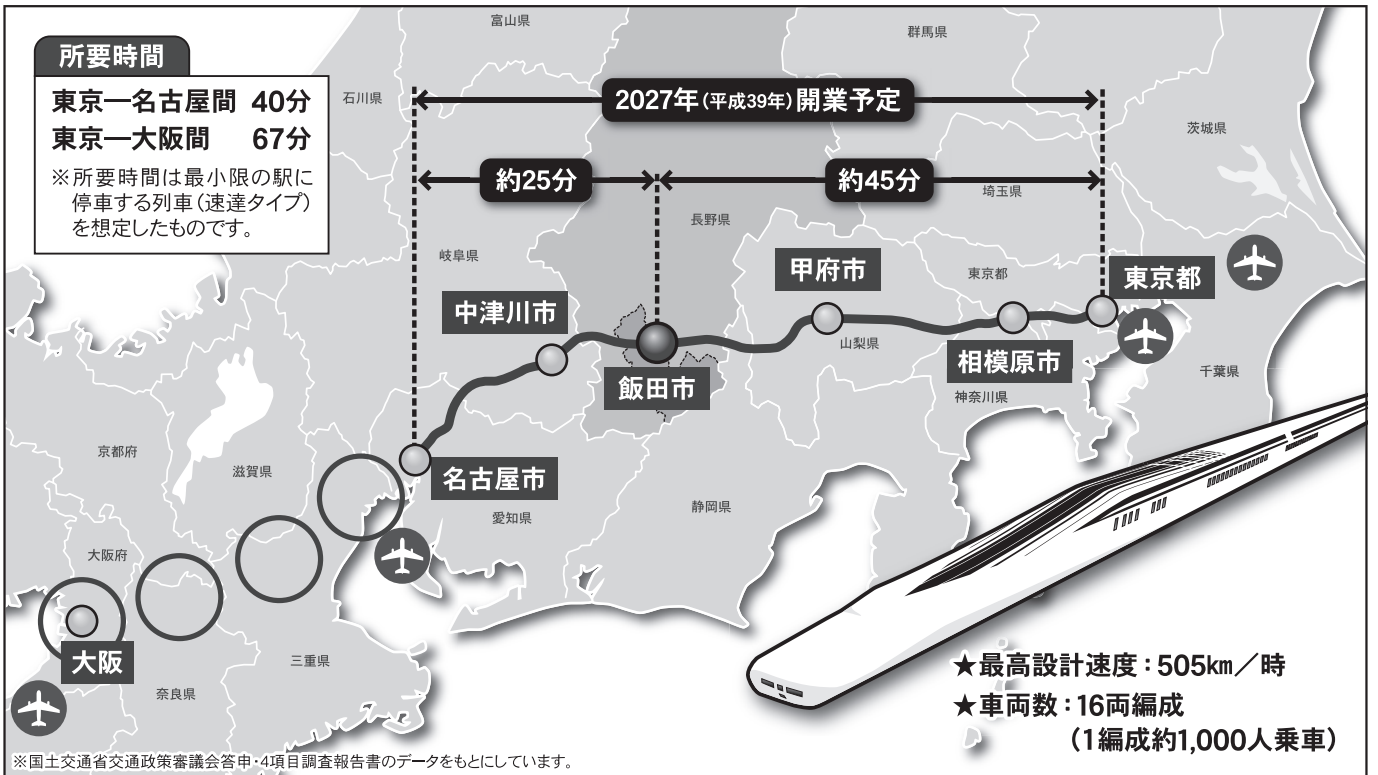

◎リニア駅周辺整備

リニア駅の周辺整備については、市が中心となり検討を進めています。

現在、基本的な方向性や指針を定めた「リニア駅周辺整備基本構想」をベースに、より具体的な整備内容を定める「基本計画」の策定に向け、リニア駅周辺整備検討会議を立ち上げています。

社会基盤整備関連

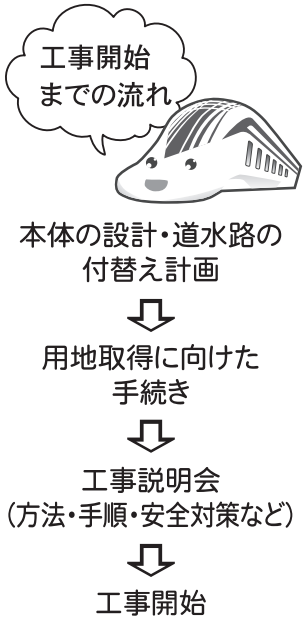

平成26年10月にJR東海が国土交通大臣から工事実施計画(その1)の認可を受け、平成27年4月から9月までリニア本線の中心線測量が実施されました。現在、JR東海で測量結果に基づいた設計作業が進められています。

また、リニア本線の設計作業と並行して、本線と交差することで付替えが必要となる道路や水路について、JR東海、道水路の管理者、地元の関係する皆さまと協議を進めています。

リニア本体工事関連

事業推進にあたっては、地元をはじめ関係する皆さまのご理解、ご協力が不可欠です。平成25年9月の駅位置

代替地・土地利用に関する飯田市の方針

長野県と市では、リニア駅の利便性向上、周辺の渋滞緩和や高速道路とリニア駅を一体化する道路整備について、関係する皆さまへ説明会を開催するなど協議・調整しながら計画を進めていきます。(下図のとおり)

◎リニア関連道路整備

本年4月には、リニア駅およびその周辺の整備・まちづくりなどについてアイデア募集を行い、市内の小中学生をはじめ多くの方から、多岐にわたるアイデアをいただきました。このアイデアについては、検討会議で整理し、検討の素材としています。

また、交通広場、駐車場などを整備する区域については、6.5ha(駅部を除く)を整備検討エリアに想定しながら検討していますが、今後も地元の皆さまに丁寧な説明させていただきながら進めていきます。

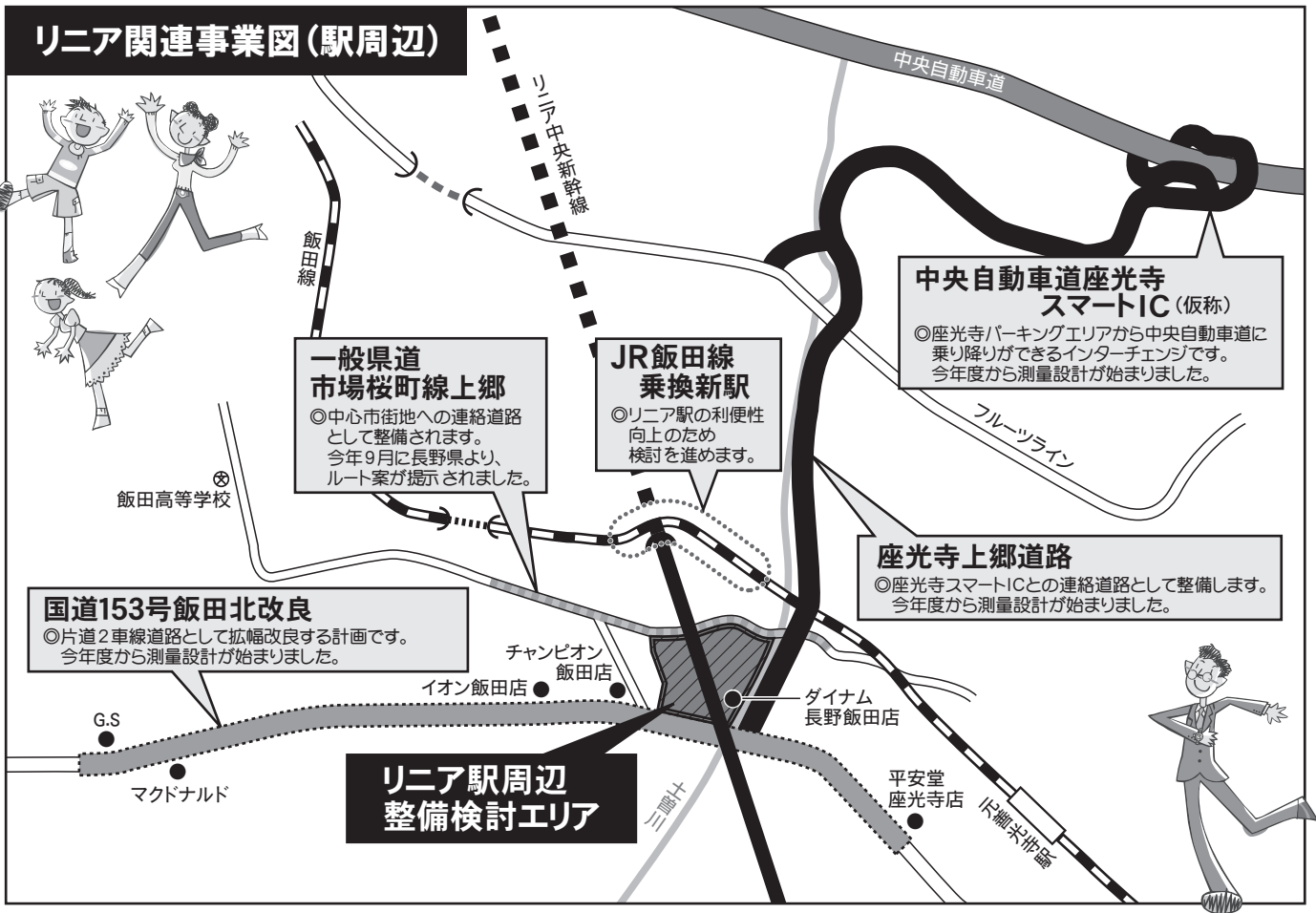

◆問い合わせ
リニア推進課 内線3311

- ① 移転対象者すべての移転先を確保できるまで、関係機関と連携しながら飯田市として責任をもって対応します。
- ② 事業主体(JR東海・長野県・飯田市)ごとに不公平が生じないよう、十分配慮します。
- ③ 上郷地区(リニア駅周辺)の土地利用を見直すこととし、都市計画法の用途地域の指定を行います。



置およびルートの発表以降、特にリニア関連事業で移転を余儀なくされる皆さまには、ご心配やご不安をおかけしてしまいましたが、本年9月に、代替地・土地利用に関する市としての方針として次の3点を示し、関係する皆さまのご理解をお願いしたところで

第10回飯田丘のまちフェスティバル サブカルとグルメの祭典盛大に



まちなかをパレードするコスプレイヤー

11月3日、県内外から約4万5千人が訪れ、フィギュア、コスプレ、痛車などのサブカルチャーを中心とした文化イベントや、グルメ、お酒など多彩な催しを楽しみました。メインステージでは、10周年記念事業として制作された、「ナミキちゃん」のイメージソング発表ライブが行われました。歌詞は、多数の応募作品から竹下玲実（飯田市在住）さんの作品が選ばれました。



歌詞が選ばれた竹下玲実さん(右から2人目)

南信州天龍峡マルシェ 秋の1日を楽しむ



約100店のブースが出店

10月30日、さわやかな秋晴れの中、天龍峡マルシェが開かれ、地元農家の新鮮野菜やグルメが並ぶ「てんと市」、木工や陶芸、アクセサリーなどが並ぶ「くらふと市」など多数の出店や催しでにぎわいました。

生活と健康まつり 健康で心豊かな暮らしを



ガムを噛んでかむ力をチェック

10月22日、県公民館と県文化センターを会場に行われ、生活と健康に関する展示や体験コーナーが設けられました。同時開催の歯と口の健康を守る郡市民大会ではフッ化物塗布へ多くの方が来場しました。



庁舎整備事業完了 全面供用開始 皆さんから親しまれる庁舎に

整備された保健センター(旧教育委員会棟)など

市役所庁舎周辺施設整備工事が11月1日に終了し、11月7日から全面供用開始となりました。保健センターの改修、市議会正面玄関の整備、地下公用車駐車場進入スロープの築造など一連の整備工事が終了しました。

平成25年に工事着手以降、一昨年の新庁舎建設(A棟・B棟)、昨年の旧庁舎耐震改修(C棟)、今回の周辺施設整備により、庁舎整備事業が完了しました。工事期間中はご迷惑をおかけしました。



整備された市議会正面玄関前でテープカット

第30回峠の国盗り綱引き合戦 30年続く県境の交流



懸命に綱を引く信州軍



信州軍が勝利し看板を浜松市側へ移動

10月23日、長野県と静岡県との県境にある兵越峠で、南信濃の信州軍と浜松市水窪町の遠州軍による綱引き合戦が行われました。信州軍が見事勝利し、浜松市側に新たに延ばされた4mの場所に国境の看板を移しました。今年は30回の節目にあたり、記念の石柱も建立されました。

現代版

養生訓

胃がんについて

皆さまは「胃がん」という言葉を耳にしてどのようなことを連想されますか？「私には関係ないな」とか「胃力メラって前に辛い思いをしたから二度とやりたくないのよね」などと思っ

ている方もおられるかと思

います。いわゆる固形がん（物理的な形をつくるがん）としては2012年の統計で男性では1位（2位大腸、3位肺）、女性では3位（1位乳房、2位大腸）の多さなのです。現代は2人に1人はがんになる時代であり、決して人ごとではないのです。

私は外科医として約20年、がんの治療をしてきて思うことがあります。胃がんは早期に発見すれば完全に治る（それが原因で死な



飯田市立病院
〒395-8502 飯田市八幡町438
TEL.0265-21-1255

なくて済む）がんであるという事です。胃がんは進み具合で8段階に分かれますが、ある基準を満たす胃がんであれば内視鏡で切除することもできますし、また、ある程度進行した胃がんであっても手術によって完全治癒が見込めるタイプのがんであると思えます。

がんの中には膵臓がんのように比較的早期に発見し手術を行っても再発し死に至る厳しいがんもあることを考えると、毎年胃力メラを一度受けるだけで失わなくてよい命を救うことができます。

当院での手術は開腹手術が基本ではありますが、ある一定の条件を満たせば腹腔鏡を用いて手術の傷が極力小さくなるような術式も



市立病院 消化器外科
水上佳樹 医師

散歩道にて

その143

市長 牧野光朗

両陛下の行幸啓（ぎょうこうけい）

11月17日に天皇、皇后両陛下が御来飯されました。私的ご旅行の位置付けとはいえ、陛下の「行幸啓」としては明治以来初めてのことです。心から歓迎申し上げたところです。また、お迎えの準備・対応に携わって頂いた多くの皆さんに厚く御礼申し上げます。

峡に向かう両陛下に力一杯手を振ったことを思い出します。

今回は木下市議会議長と共に天龍峡で両陛下をお迎えさせて頂きました。阿智村の熊谷村長、高坂村議会議長も加わり、とても和やかな雰囲気の中で御会食を共にさせて頂きました。その後、両陛下はりんご並木で飯田東中学校の皆さんの収穫作業をご視察されましたが、47年前に見たりんごの木が大きくなっていること、その木々を地元の中学生が代々守り育ててきたことに大変感銘されている様子でした。



両陛下は、中学生の皆さんが歌う『りんご並木フォーエバー』に送られるように街中を後にされま

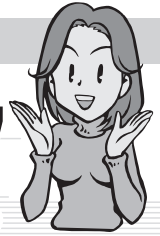

先月の 小澤竜太 さん(千代)からのリレー

学びの宝庫、飯田

～ 大学生からのメッセージ ～
No.41

地域の大事な資源、人

高崎経済大学 地域政策学部 地域政策学科3年

仲田 真由 (茨城県那珂市出身)

私たちのゼミでは、「ものづくり、観光、まちづくり」の3つの視点から、飯田市の産業振興について共同研究をしています。今回私たちはその実地調査のため、3日間飯田市に滞在しました。飯田市の企業や施設をまわり、それぞれの担い手の方からたくさんのお話をいただきました。

私は今回の調査を通して、地域における「人」の重要性に気付かされました。まず飯田市でお会いしたみなさんの、対応の丁寧さ、学生の意見や質問にも真摯に向き合う姿勢、地域をどうにかしようという熱意、そうした人柄の良さや意識の高さはとても私の心に残りました。また、飯田市の産業振興やまちづくりでは、多面的な取り組みが行われていて、注目すべき所がたくさんあります。それはきっと、飯田市の担い手の方の人柄や地域に対する熱意あってこそなのかな、と思いました。「地域をつくるのは人」、「地域にとって人は資源であり財産である」、そのことを大事にしている地域が、ここ「飯田市」だと強く感じました。



工業技術センターにて



感動したこと

橋爪 秀昭 さん (上久堅)

ほぼ反抗期も過ぎ、身長が私にあと少しと迫る我が息子は現在中学三年生。小さい頃はよく寝かしつけをしたものでした。もうそんな機会もないだろうと寂しく思っていました。先日、夜の夜テスト勉強を見てあげたときのことです。

うも反応が悪い。おやつと思いい、ふと息子を見るとコクリ、コクリと居眠りをしているではありませんか！
10年ぶりに寝かしつけに成功した瞬間でした。

年号の暗記をしていたのですが、歴史が苦手な彼はなかなか頭に入りません。しかしここが頑張り所です。記憶の助けになるようにと関係のある事件や歴史的背景などを噛み砕いて熱く解説してあげました。ところがど

毎月市民の皆さんに、

1. 私の健康法
2. 感動したこと
3. 今がんばっていること
4. まちづくりへの提言

以上の項目から選んで語っていただき、次の方にバトタッチする「リレートーク」です。次はあなたの番かも…

ぼくのゆめ わたしのゆめ

大工になったら

ぼくのしょう来の夢は、大工になることです。大工になりたいと思ったわけは、二つあります。

一つ目は、家族の家を自分で建て直したいからです。前にぼくがお母さんにしょう来の夢を言ったら、お母さんが「新しい家を建ててほしい」と言っていたので、建ててあげたいです。

二つ目は、災害のあった地域の家を建て直してあげたいです。日本には災害で家をなくした人がいるので建て直してあげたいです。

この夢が叶うように今からしっかり勉強したいです。

林 柳太朗 さん (浜井場小6年)



市役所発 ぐらしの情報



お知らせ

申告用保険税などの納付済額のお知らせ

申告用保険税などの「納付済額お知らせはがき」発送は1月下旬です。

平成28年分所得の申告で、社会保険料控除の対象になる国民健康保険税・介護保険料・後期高齢者医療保険料納付済額のお知らせはがきについては、12月31日納付分まで集計するため、1月下旬発送になる予定です。このはがきが無くても申告はできますので、お急ぎの方はご自身で納付額を計算してください。

金額などの問い合わせは、身分を証明するものをご持参のうえ問い合わせ先窓口までお越しください。どの窓口でも社会保険料納付額全般について対応できます。

なお、特別徴収（年金からの天引き）での納付分は集計されていませんので、1月頃に日本年金機構などの年金保険者から届く源泉徴収票でご確認ください。

▼問い合わせ

- 国民健康保険税 保健課 国保係 本庁A8窓口 内線5528
- 介護保険料 長寿支援課 介護保険係 本庁A11窓口 内線5762
- 後期高齢者医療保険料 保健課 医療給付係 本庁A9窓口 内線5525
- 各自治振興センター・りんご庁舎市民証明コーナー

市・県民税（住民税）の特別徴収にご協力を

市・県民税の特別徴収とは、事業主（給与支払者）が従業員（納税義務者）に

支払う毎月の給与から個人住民税を差し引きし、従業員に代わって、市へ納入する制度です。

所得税の源泉徴収義務のある事業主は、地方税法の規定により、個人住民税を特別徴収していただくことになっていきます。

▼特別徴収の利点

- 市・県民税の税額計算は市町村が行うので、事業主の皆さんが税額を計算したり、年末調整する手間はかかりません。
- 年12回に分けて納税するため、従業員の1回あたりの負担額が小さくなります。
- 長野県が行う平成29・30年度の競争入札参加資格申請にあたり、特別徴収の実施が加点項目になっています。

▼平成30年度からの注意点

県全体の取り組みとして、平成30年度より原則すべての事業主の皆さんに特別徴収の実施をお願いすることになりました。適正な課税の実施のため、ご理解とご協力をお願いします。

いたします。

▼問い合わせ

税務課 市民税係
内線 5166・5167

油漏れ事故にご注意ください

冬期になると、灯油の移し替えの際の油流出に伴う事故が多発します。灯油を移し替える際には、次のことに十分注意し、油漏れ事故が起きないようにしましょう。

- 灯油の移し替え中はその場から離れない。
- 燃料バルブの閉め忘れがないか必ずチェック。
- 井水、河川への油流入を防ぐため、タオルやマットを敷いて作業する。
- ホームタンクには防油堤の設置をする。
- 配管など関連施設のこまめな点検を。
- 万が一、灯油をこぼしてしまった場合は、水で流さず新聞紙やタオルで拭きとる。

▼問い合わせ

環境課
内線 5463

しんきん

特別金利定期預金

2016年 11月14日(月) ▶ 2017年 1月20日(金)

●お一人さま10万円以上1,000万円以内
●個人のお客さまの新規のお預入れに限らせていただきます
●特別金利は初回満期日までとさせていただきます
●満期時には満期日の店頭表示金利で自動継続となります
●店頭にて説明書をご用意しております

5年 0.18% (税引後:年0.143%)
3年 0.15% (税引後:年0.119%)
1年 0.08% (税引後:年0.063%)

期間中20万円以上お預入の方に粗品プレゼント!

りんご宣言

IIDA SHINKIN BANK
飯田信用金庫

詳しくは窓口、営業係、ホームページをご覧ください。
お客さまサービス係 ☎0120-805-123
http://www.iidashinkin.co.jp/

広告欄

年末年始のごみ収集のお休みについて

各地区のごみ・リサイクルカレンダーでお知らせしていますが、次の期間は、飯田市のごみ収集がお休みとなります。

期間中は、ごみ集積所にごみを出しても収集を行いませんので、排出しないようにしてください。

▼ごみ収集がお休みとなる期間（ごみ集積所へ排出できない期間）
12月31日(土)～
平成29年1月3日(火)

▼問い合わせ
環境課 廃棄物対策係
内線5464

臨時福祉給付金などの申請手続きを忘れずに

平成28年度臨時福祉給付金および障害・遺族基礎年金受給者向け給付金の申請手続きはお済みですか？

該当する可能性のある方には、既に申請書をご自宅などへ郵送しておりますが、手続きがお済でない方は、忘れずに申請してください。

▼平成28年度臨時福祉給付金の対象

○支給要件

平成28年1月1日時点で飯田市に住民票があり、平成28年度分の市民税（均等割）が課税されていない方。

※住民税が課税されている方に扶養されている場合、生活保護受給者である場合を除きます。

※高齢者向け給付金を受給された方も右記要件に該当する場合は、対象になります。

○給付額
1人につき3千円

▼障害・遺族基礎年金受給者向け給付金の対象

○支給要件

右記平成28年度臨時福祉給付金の支給対象者のうち、平成28年5月分の障害基礎年金または遺族基礎年金を受給している方。 ※高齢者向け給付金を受給された方を除きます。

○給付額

1人につき3万円

▼提出書類

①申請書(押印のあるもの)

②本人確認書類（保険証や免許証などの公的身分証明書のコピー）

③預金通帳などのコピー
※平成27年度臨時福祉給付金または高齢者向け給付金を受給しており、前回と同じ金融機関へ振り込みを希望される方は②③は提出不要です。

※障害・遺族基礎年金受給者向け給付金の対象となる方で、申請書表面の「障害・遺族基礎年金受給者向け給付金」の欄に○印がついていない方は、障害・遺族基礎年金の受給が確認できる書類（年金証書、年金額改定通知書）のコピーが必要です。

○申請期限
12月26日(月)

○申請先
福祉課、各自治振興センターの窓口へ申請してください。

※りんご庁舎では受け付けません。

○郵送でも受け付けます。

○問い合わせ
福祉課
内線4871

秀水美人画美術館 展示替え

秀水美人画美術館では「美人画く新春」と題して、第92回常設展の展示を行います。

▼期間

12月3日(土)～
平成29年3月2日(木)

▼開館時間

午前9時30分～午後5時
※入館は午後4時30分まで。

▼休館日

月曜（祝日は除く）、祝日の翌日、年末年始（12月29日(木)～平成29年1月3日(火)）

▼観覧料

○一般 200円（160円）
○高校生 150円（120円）
○小中学生 100円（80円）

※（ ）内は20人以上の団体料金です。

※上郷考古博物館と共通で入館できます。

▼問い合わせ
上郷考古博物館
0265(53)3755

■ 信毎Web <http://www.shinmai.co.jp/>

暮らしに 仕事に 役立つ信毎

地域の話から世界のニュースまで一紙で分かる

県内の経済記事 たっぷり詳しく
生活防衛 豊富なチラシでお得情報

ライフスタイルを彩る
週刊いいだは木曜日

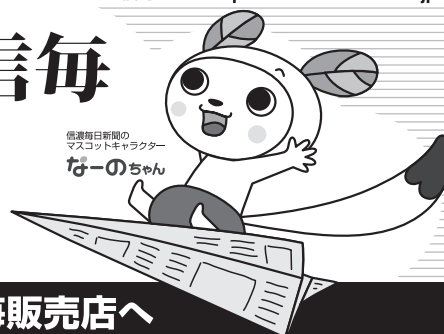

購読のお申し込みは [0120-81-4341](tel:0120-81-4341) 又は 最寄りの信毎販売店へ

除雪作業へご協力ください

市では緊急輸送路など主要な幹線市道の除雪を行います。

早朝からの除雪作業時には、騒音などご迷惑をおかけしますが、迅速な除雪作業のため皆さんご理解とご協力をお願いします。

▼除雪作業にご協力を

○自宅周辺の歩道や道路はその地域にお住まいの皆さんで除雪作業をお願いします。

○除雪作業の妨げになりますので、路上駐車はやめましょう。

○危険ですので除雪車には近づかないようにしてください。

○除雪作業により、各戸の出入口をふさいでしまう場合もあります。ご迷惑をおかけしますがその場合は再度個々に除雪をお願いします。

○道路沿いにある、雪の重みで倒れそうな樹木、竹などは、所有者の方が処理をしてください。

▼皆さんが除雪される時の注意

○交通の障害、水路のつまりの原因となりますので、道路や側溝、河川へ雪を出さないでください。

○車両との接触や、側溝への転落など十分注意してください。

※冬の道路は、凍結などでとても危険です。作業の際は、ケガや事故に十分にご注意ください。

▼問い合わせ

土木課 維持係
内線 2721、2723

廃道・廃水路敷地の払い下げについて

市では、市道の改良工事や水路の付替工事などで、道路や水路としての機能を喪失した土地（赤線・青線を含む）を、隣接する土地の所有者に払い下げをしています。

このような廃道・廃水路敷地は、隣接する土地と一体的に利用することで効果的に活用ができます。

払い下げを希望する方は、事前に相談（払い下げの可

否・土地代金・経費の負担など）が必要となりますのでご連絡ください。

▼問い合わせ

管理課 国調登記係
内線 2717・2718

再エネ活用認定事業 報告会・情報交換会

「飯田市再生可能エネルギーの導入による持続可能な地域づくりに関する条例」で支援する地域公共再生可能エネルギー活用事業が、現在8件認定されています。この認定事業の活動報告会と、再エネ審査会委員や認定事業者との情報交換会を開催しますので、ご興味のある方のご参加をお待ちしています。

▼日時

12月15日(木)

▼報告会

午後3時～5時10分

引き続き、情報交換会

(全体終了予定6時40分)

▼場所

山本公民館講堂

▼費用

報告会／無料

情報交換会／2000円

▼申込方法

電話またはFAX、Eメールで住所、氏名、電話番号をお知らせください。

▼申し込み・問い合わせ

環境モデル都市推進課
内線 5474

FAX 0265(22)4673

✉ sakugen_co2@city.aida.lg.jp

市営霊園の水道が停止します

市営霊園の水道施設において、水道管などの凍結防止のため次の霊園について水道を停止いたします。

お墓参りなどにお越しの際は、水を持参するなどご留意ください。

ご迷惑をおかけいたしますが、ご協力お願いします。

▼対象霊園

桐林墓地公園・矢高霊園
・柏原霊園・西部霊園

▼停止期間

12月中旬頃～3月中旬頃

※詳細期間は市ウェブサイトをご覧ください。

トをご覧ください。

▼問い合わせ

環境課 環境衛生係

内線 5462・5461

介護福祉士を目指す 社会人のためのオープンキャンパス

あなたも奨学金や授業料免除等の様々な制度を使って新たなキャリアアップをしてみませんか？

日時 ①平成28年12月17日(土) ②平成29年1月25日(水) 各13:00~15:00

会場 飯田女子短期大学 介護福祉棟 **参加申込不要** まずはお気軽にお越しください。

*介護の仕事、介護の資格取得に興味のある方 どなたでもご参加いただけます。

飯田女子短期大学 生活福祉専攻 長野県飯田市松尾代田 610 ☎0265-22-9700 (入試事務局)

高齢者の生活・介護 に関する実態調査

市在住の高齢者の生活実態や介護サービスの利用に対する実情・意向の調査を実施します。

在宅サービスの充実や介護保険施設の整備計画など、今後の介護保険事業計画策定などの基礎資料といたします。

▼調査基準日・調査内容

平成28年12月1日現在の様子、次の内容で予定しています。

○元気高齢者実態調査

介護に関する意識や生活実態など

○居宅要介護・要支援認定者等実態調査

介護サービス利用状況や充足感、施設への入所希望やその利用、家族介護者の意識・実態など

▼対象者

対象者は、無作為抽出となります。

○元気高齢者実態調査

要支援・要介護の認定を受けていない方のうち、400人

○居宅要介護・要支援認定者等実態調査
要支援・要介護の認定を受けている方のうち、2400人

▼調査方法

○調査票を郵送し、記入していただきます。調査対象となった方は、ご協力をお願いします。

○調査票の郵送は、12月中旬の予定です。調査票の回答は、同封の返信用封筒用い、1月中旬頃までに返送をお願いします。

▼問い合わせ

長寿支援課 介護保険係
内線5761

飯田ランキング 2016実施

市では、2027年のリニア中央新幹線の開業を見据えて、地域のブランド力を高めていく取り組みを進めています。そこで市民の皆さま一人ひとりが、地域の資源を見つめ直し、それらを地域の魅力や特色として発信していくために「飯田のいいところ」（誇りに思うこと、自慢できること、

魅力を感じることなど）を投票によって決定する「飯田ランキング2016」を実施します。

▼投票資格

どなたでも

▼投票候補

昨年度のランキング上位30項目を投票候補とします。（下表のとおり）

▼投票期間

12月1日(木)～31日(土)
※窓口での投票は12月28日(水)まで

▼投票方法

投票候補から3項目まで選び、次の方法で投票してください。投票は1人1回までとします。

○インターネットで投票

ホームページから必要事項を入力して投票

HP IIDA2017 投票

○用紙で投票

次の施設に設置する投票用紙に必要事項を記入して投票

・投票用紙設置施設

市役所総合案内、各自治振興センター（旧市内は各公民館）、市公民館、中央図書館、県図書館、

上郷図書館、りんご庁舎2階窓口、まちなかインフォメーションセンター、飯田インター観光案内所、天龍峡観光案内所、遠山郷観光案内所（アンバマイ館）

▼ランキングの決定

得票数上位3項目を飯田ランキング2016ベスト3とします。

▼特典

○投票された方から抽選で10人の方に、1000円相当の記念品をプレゼントします。

○飯田ランキング2016ベスト3に輝いた項目は、関係者（機関・団体）に記念証書、副賞を授与します。また、PR用のフォトムービーを制作し提供いたします。

▼問い合わせ

リニア推進課

☎0265(22)5361

FAX 0265(22)5371

✉linear@city.ida.nagano.jp



【飯田 ランキング2016 投票候補】

天龍峡	りんご並木	遠山温泉郷 かぐらの湯	下栗の里	天竜川	飯田りんごん
人形劇のまち・いいだ人形劇フェスタ	五平もち	焼肉店舗数日本一	飯田水引	遠山の霜月祭り	南アルプス
りんご	市田柿	風越山	飯田の和菓子	飯田弁	しらびそ高原
桜並木	JR飯田線	黒田人形・今田人形	獅子舞（屋台獅子）	飯田市立動物園	飯田の人柄
飯田丘のまちフェスティバル	名水百選「猿庫の泉」	一本桜	天竜川の舟下り	環境モデル都市・飯田	野底山森林公園

人形劇じゃない 人形劇展

人形劇を題材にした人形・玩具、工芸品がご覧いただけます。現在開催中です。

▼日時

12月20日(火)まで

午前9時～午後6時30分

※入館受付／午後6時まで

※定休日／毎週水曜日

(11月23日(祝)は開館)

▼場所

川本喜八郎人形美術館

2階交流ゾーン

▼料金

無料

(3階展示室をご覧ください)

要です)

▼問い合わせ

NPO法人いいた人形劇

センター

☎050(3588)3594

竹田人形館ホール展 示休止期間について

竹田扇之助記念国際系操り人形館では「初春を寿ぐ竹田人形館」準備のため、次の期間ホールには人形の展示がありません。

※竹田扇之助記念系操り人形館は通常どおり開館します。

※「初春を寿ぐ竹田人形館」

については本誌裏表紙をご覧ください。

▼ホール休止期間

12月16日(金)～

平成29年1月7日(土)

▼問い合わせ

竹田扇之助記念国際系操り人形館

☎0265(23)4222

飯田文化会館

☎0265(23)3552

社会人対象進学相談会

専門的な知識と技術の習得および仕事に活かせる資格を取得して正規職員としての就業を目指すように、専門学校として支援するための相談会を開催します。

▼対象

社会人(高校既卒者)で、

就職に繋がる資格を取得し、正規社員として地元就職を考えている方

12月17日(土)

▼日時

午前10時～正午

午前10時～正午

▼場所

飯田コアカレッジ

(松尾明7591)

▼申込方法

電話またはホームページから申し込みください。

▼申込締切

12月15日(木)

▼申し込み・問い合わせ

飯田コアカレッジ

☎0265(22)5111

社会体育施設で行う 大規模競技大会の調査

平成29年度の社会体育施設の利用調整のため、平成29年4月～平成30年3月に社会体育施設で開催を予定している全市規模以上の大会を調査します。対象となる大会を行う方・団体は調査票を提出してください。

▼調査の対象となる大会

○飯田市全域から参加者・

競技者を募る大会など

○飯伊・南信・県大会など

市以外の地域から参加者

が集まる大会(団体独自の練習試合や招待試合など)

対象となりません)

※提出をいただいても、利

用調整の対象とならない場合がありますのでご承知おきください。

▼調査票の様式

○市ウェブサイトでダウンロードするか、生涯学習・スポーツ課窓口で入手してください。

市HP 大規模競技大会 調査

検索

▼受付期限

平成29年1月6日(金)

(厳守)

▼受付・問い合わせ

生涯学習・スポーツ課

内線3733

特殊詐欺等被害防止 対策機器設置補助金

特殊詐欺の被害は、詐欺犯からの1本の電話がきっかけとなつていきます。特殊詐欺被害を未然に防ぐための対策として狙われやすい年齢層を対象に特殊詐欺等被害防止対策機器の設置に補助金を交付しています。

▼対象

市住民基本台帳に登録されている満60歳以上の方

補助金対象機器

○詐欺対策機能付電話機

○固定電話に接続する自動

応答録音装置

○固定電話に接続する自動

着信拒否装置(別に番号

表示サービスの契約が必要)

※機器を購入する前に申請

が必要

▼補助金交付内容

○設置費用の3分の2(上限5000円) 100円

未満端数切捨て

○募集件数 100件程度

▼交付条件・申請方法など

問い合わせください。

▼申請受付期限

平成29年2月28日(火)

※受付期間中であっても、

申請件数が募集件数を超

えた場合は締め切らせて

いただきます。

▼申請・問い合わせ

男女共同参画課

消費生活係

内線5452

市のウェブサイトをご覧ください

飯田市役所 検索



赤い羽根共同募金先駆的活動費助成事業募集

赤い羽根共同募金では、NPO・ボランティア活動など先駆的および開拓的な多様な民間活動を支援する助成制度を行っています。

▼助成対象団体

市内で活動をしている住民団体やボランティアグループ、障がい者などの支援団体またはNPOなどであること。

※市内の特定の地域のみに限定了した活動をしている団体は除きます。

▼助成対象事業

○福祉または関連する保健医療、教育などの分野における先駆的で発展性のある事業であること。

○住民参加による福祉のまちづくりにつながる事業であること。

○募金活動(街頭募金など)にボランティアとして参加できること。

▼助成限度額

1団体1事業とし、5万円を補助限度(上限)とします。過去に3回助成を受けた団体(事業)は対象になりません。

▼申請期間

12月1日(木)～

平成29年1月27日(金)

※郵送の場合当日消印有効

▼申請方法

交付申請書に必要事項を記入の上、郵送または持参してください。

※申請書はさんとびあ飯田または飯田市社会福祉協議会のホームページより入手してください。

▼助成の決定

申請書類を審査後、平成29年6月中に別途通知。

▼申請・問い合わせ

〒395-0024

東栄町3108-1

飯田市社会福祉協議会

地域福祉課 地域福祉係

☎0265(53)3180

AFS交換留学生ホ ストファミリー募集

家庭で交換留学生(高校

生)を家族の一員として受け入れていただけるホストファミリーを募集します。

▼期間

○春来日生徒

平成29年3月下旬～平成30年2月上旬(約10カ月)

○秋来日生徒

平成29年8月下旬～平成30年7月上旬(約10カ月)

※10カ月受け入れていただける家庭が望ましいですが、1カ月・3カ月・6

カ月単位での受入が可能

な場合もご相談ください。

来日生

ヨーロッパ、アジア、オ

セアニア、南北アメリカ

などから来日する15～17

歳の生徒。

応募・問い合わせ

男女共同参画課

内線5453

飯田市職員採用 行政職(社会人選考)

平成29年4月採用予定の

市職員採用選考(行政職

(社会人選考)を実施しま

す。これまでの採用試験に

比べ、受検可能年齢を引き

上げるとともに、受験を容

易にするため、教養試験は実施しません。

▼選考内容 下表のとおり。

▼選考実施要綱と受検申込書・職務経歴書・小論文

指定用紙の入手方法

○人事課、各自治振興セン

ター窓口で受け取り

○郵送を希望する場合

120円切手を貼った返

信用封筒(選考区分と宛

先明記、角形2号)を同

封し人事課へ請求

○インターネット

市ウェブサイトからのダ

ウンロード

市HP職員募集

▼申込方法

提出書類を市役所まで受

検者本人が持参し、受付

時に簡単な面接を受けて

ください。

▼提出書類

○受検申込書

○職務経歴書

○小論文(指定の用紙に

800字以内)

▼申し込み・問い合わせ

〒395-8501

大久保町2534

人事課

内線2141

平成29年4月採用予定 飯田市職員採用選考

採用区分	採用予定人数	勤務予定機関	受検資格 (詳細は選考実施要綱参照)		給与(※1)		第1次考査	受付日
			資格または免許	年齢	初任給	手当		
行政職 (社会人選考)	3人程度	本庁 出先機関 など	昭和52年4月2日以降の出生者 で国、地方公共団体、民間企業 等における職務経験を3年以上 有する者(※2)	144,600円 (高校卒) 154,300円 (短大卒) 166,100円 (大学卒)	通勤・ 期末・ 勤勉、 扶養、 住居、 特殊勤 務など	受付時面接 (10分程度) 書類選考	平成28年12月9日(金)、 12月10日(土)、12月11日(日) のうち、午前9時から 午後5時の間	

※1 給与は平成28年4月1日現在の内容であり、採用までの間に変更となる場合があります。また、職歴等経歴に応じて、原則としてこれより高い初任給が支給されます。
 ※2 職務経歴とは、週30時間以上の勤務をした経験が該当(臨時職員としての期間を含む)し、平成29年3月末までに通算で3年以上であることを要します。

地域密着型サービス 事業所の第2回公募

第6期の介護保険事業計画に基づき、介護保険の施設整備を予定しています。公正で適正な整備を行うことを目的として、サービスの提供を計画する事業者（法人）を公募し選定します。

▼公募する地域密着型事業所（平成29年度開設分）

○小規模多機能型居宅介護
○認知症対応型通所介護

▼応募方法
市ウェブサイトに掲載する各建設計画調書に必要な事項を記入し、提出してください。（郵送可）

▼応募締切

平成29年1月6日（金）

（必着）

▼その他

開設にかかる整備に対して、補助金が交付される場合があります。

▼応募・問い合わせ

長寿支援課 長寿支援係

内線5751

長寿支援課 介護保険係

内線5761



講座

美博の自然講座

今夏、南アルプスの高山帯で昆虫類の調査を行いました。その結果、新種の発見や新分布地の確認などいくつかの成果を上げることができました。

その速報とともに、南アルプスを彩る高山植物や世界最南端のライチョウなどの話題を織り交ぜながらお話しします。

▼テーマ

南アルプス高山帯昆虫調査速報

▼講師

四方圭一郎

（美術博物館学芸員）

▼日時

12月10日（土）

午前10時30分～正午

▼場所

美術博物館講堂

▼問い合わせ

美術博物館

☎0265(22)8118

干支の折り紙教室

折り紙で酉（とり）とお正月飾りをつくりまします。

▼対象

小学生以上

※小学校3年生までは保護者同伴。

▼日時

12月18日（日）

午後1時30分～3時

▼場所

中央図書館2階研修室

▼講師

竹内恵子さん

（日本折紙協会講師）

▼材料費

大人 100円

高校生以下 無料

▼申込方法

電話で申し込みください。

▼申し込み・問い合わせ

中央図書館

☎0265(22)0706

▼申し込み・問い合わせ

☎0265(22)0706

▼申し込み・問い合わせ

☎0265(22)0706

▼申し込み・問い合わせ

☎0265(22)0706

▼申し込み・問い合わせ

☎0265(22)0706

☎0265(22)0706

す。多くの皆さんの参加をお待ちしています。

▼日時

12月8日（木）

午後1時30分～3時

▼場所

南信消費生活センター

▼講師

下平秀弘さん

（下平法律事務所弁護士）

▼テーマ

働く者の権利

▼申込方法

電話で申し込みください。

▼申し込み・問い合わせ

南信消費生活センター

☎0265(24)8058



相談

空き家に関する無料相談

建築士会による空き家に関する無料相談を開催します。皆さんのご相談をお待ちしています。

▼対象

空き家所有者または空き家を活用しようとする方。

▼対象

空き家所有者または空き家を活用しようとする方。

▼対象

空き家所有者または空き家を活用しようとする方。

空き家所有者または空き家を活用しようとする方。

空き家所有者または空き家を活用しようとする方。

▼日時

平成29年1月5日（木）

午後1時～4時

▼場所

市役所C棟2階

212号会議室

▼担当

建築士会所属の建築士

▼申込方法

電話で申し込みください。

▼申込期限

12月26日（月）

※現地にて相談される場合は相談者に実費をご負担いただきます。

※空き家バンクウェブサイ

トもご利用ください。

市HP 空き家バンク

検索

▼申し込み・問い合わせ

ムトスまちづくり推進課

空家等対策担当

内線5431

結い（U）ターン

結いターンキャリアデザイン室

「ゆいたん」



Uターン・Uターナーを応援します。

お気軽にご相談下さい。

お問い合わせ
結いターンキャリアデザイン室 内線3512
http://www.city.iida.lg.jp/site/yuiturn/
yuiturn@city.iida.nagano.jp

成人式は1月8日(日)開催

※期 日：平成29年1月8日(日)

より多くの成人の皆さんが参加できるよう「成人の日」前日の日曜日に開催します。

※対象者：平成8年4月2日～平成9年4月1日生まれで、市内の小・中学校いずれかを卒業された方と現在市内にお住まいの方

※場 所：下表のとおり

※案 内：該当される皆さんには、各地区公民館より11月中に開催案内をお送りします。内容をご確認の上、同封の出欠はがきにて該当地区の公民館にお知らせください。※案内のあった公民館の成人式への参加となります。詳細は、各地区公民館にお問い合わせください。

※問い合わせ：飯田市公民館 ☎0265(22)1132 ✉iccc01@city.iida.nagano.jp

地区名(公民館)	電話番号	開催単位	受付時刻	式典会場
橋 北	24-0310	合同開催	13:30	飯田市公民館
橋 南	24-0327			
東 野	24-9144			
羽 場	23-9749	合同開催	13:30	丸山公民館
丸 山	23-5872			
座光寺	22-1401	座光寺地区	12:00	座光寺公民館
松 尾	22-0091	松尾地区	12:30	松尾公民館
下久堅	29-8001	下久堅地区	12:30	下久堅公民館
上久堅	29-7001	上久堅地区	12:00	上久堅公民館
千 代	59-2003	千代地区	12:30	千代公民館

地区名(公民館)	電話番号	開催単位	受付時刻	式典会場
龍 江	27-3004	龍江地区	11:30	龍江公民館
竜 丘	26-9303	竜丘地区	12:30	竜丘公民館
川 路	27-2001	川路地区	12:30	川路公民館
三 穂	27-2032	三穂地区	12:30	三穂公民館
山 本	25-2001	山本地区	13:30	山本公民館
伊賀良	25-7311	伊賀良地区	13:30	伊賀良公民館
鼎	22-1284	鼎 地 区	12:00	鼎文化センター
上 郷	24-7744	上郷地区	12:20	上郷公民館
上 村	0260-36-2211	合同開催	12:30	南信濃地域交流センター
南信濃	0260-34-5111			

政治家の寄附は禁止、有権者が求めることも禁止されています

みんなで
徹底しよう
三ない運動

贈らない!

求めない!

受け
取らない!

秘書等が代理で
出席する場合の
結婚祝



地域の運動会・
スポーツ大会への
飲食物等の差入



お祭りへの
寄附・差入



町内会の集会・
旅行等の催物への
寸志・飲食物の
差入



落成式・
開店祝等の
花輪



病気見舞



お歳暮・お年賀



入学祝・卒業祝

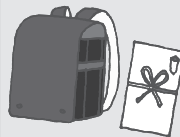

葬儀の花輪・
供花



秘書等が代理で
出席する場合の
葬儀の香典



★上記のものは、政治家の寄附禁止の対象となります。

▶問い合わせ

選挙管理委員会事務局 内線2632

教育委員会臨時・非常勤職員の募集について

飯田市教育委員会では、平成29年4月1日付け採用予定の臨時・非常勤職員を募集します。

▼試験方法

◎一次選考…書類審査

◎二次選考…面接試験

一次選考結果および面接日時は、後日応募者に郵送でお知らせします。

▼申込方法

市販の履歴書に顔写真を貼付し「本人希望欄」または欄外に希望職種を記入してご提出ください。

▼申込受付

12月15日(木)～平成29年1月6日(金)の午前8時30分から午後5時15分の間各申し込み先に提出。

※美術博物館以外は、土・日・祝日・年末年始(12月29日～1月3日)を除く。

※美術博物館は12月19日、24日、26日、年末年始(12月29日～1月3日)を除く。

※郵送は1月6日(金)(必着)

▼申し込み・問い合わせ

下表のとおり

職 種	募集 予定数	申し込み先 (問い合わせ先)	応募資格 および免許	勤務内容・勤務時間など (H28.4.1現在)	賃金・手当など (H28.4.1現在)	通 勤 手 当 な ど
学校事務	若干名	学校教育課 総務係 ☎ 0265 (22) 4511 内線 3712	一般事務経験者 (一般的なパソコン知識を有する方)	学校事務全般 概ね8:15～17:00 勤務時間は学校による	月額 135,710円	
講 師	若干名		司書免許または 中学校家庭科教員免許取得者	学校図書館での司書業務および家庭科授業 勤務時間/概ね8:20～16:50 勤務時間は学校による	月額 153,750円	
養護教諭	若干名		養護教諭免許取得者	学校での保健指導、救急処置、環境衛生活動など 勤務時間/概ね8:20～16:50	月額 153,750円	
特別支援 教育支援員	若干名		特になし (ただし、養護含む教員免許、保育士、幼稚園教諭、ヘルパー2級以上または介護福祉士を有する者を優先する)	身体・知的・情緒障害などの特別な支援の必要な児童生徒への学校生活の介助、生活・学習支援 1日5時間勤務 年間210日以内勤務	時給 980円	
学校用務員	若干名		普通自動車免許所有者で原付バイクの運転ができる方	学校用務(営繕、除草、荷物運搬など) 年間240日勤務 勤務時間は学校による	①1日7時間45分勤務 月額 137,800円 ②1日6時間30分勤務 月額 115,700円 ③1日6時間勤務 月額 106,800円	

児童館・センター・クラブ 児童支援員	若干名	学校教育課 保健給食係 ☎0265(22)4511 内線 3715	次のいずれかに該当する者 1. 保育士資格を有する者 2. 社会福祉士資格を有する者 3. 幼稚園教諭免許取得者 4. 教員免許取得者 5. 大学の社会学、心理学、教育学、社会学、芸術学または体育学を専修する学科を卒業した者 6. 高等学校卒業で放課後児童健全育成事業に類似する事業に2年以上従事した者	小学校児童の放課後、土曜日および長期休暇中の保育 午前保育もあり 延長預かりのため18:30までの勤務の場合あり ①月～土曜日 13:00～18:00	月額 116,375円	通勤 手当 など
			②月～金曜日 14:00～18:00 土曜日 12:00～18:00	時給 950円		
			③月～金曜日 14:00～18:00	時給 950円		
公民館管理係	1名	飯田市公民館 ☎0265(22)1132	一般事務経験者(一般的なパソコン知識を有する方)	各地区公民館の受付、管理、事業補助など 勤務時間/8:30～17:15	月額 135,710円	
体育施設 管理人	若干名	生涯学習・スポーツ課 ☎0265(22)4511 内線 3733	普通自動車免許所有者	社会体育施設管理(施設清掃・管理、除草作業など) 日勤・夜勤交代勤務(施設により異なる)	日額 6,620円 もしくは 時給 860円	
美術博物館 監視員	4名	美術博物館 ☎0265(22)8118	美術、歴史などに興味のある方	飯田市美術博物館展示室などでの監視業務 ①9:15～13:15または 13:00～17:00の4時間勤務 ②土・日曜日および祝日の勤務あり(月曜日休館) ③1か月0日～20日程度の勤務あり(展覧会の開催数、期間により変動)	時給 770円	
プラネタリウム 投影時の 保安員	1名	美術博物館 ☎0265(22)8118	プラネタリウムなどに興味のある方	飯田市美術博物館プラネタリウム室での保安業務 ①9:45～17:15 ②土・日・祝日および春・夏休みなど長期休みのプラネタリウム投影日	時給 860円	

※賃金・手当などは平成28年4月1日現在の内容であり、今後変更になる場合があります。

環境課からのお知らせ 飯田清掃 年末年始のくみ取り案内

	12/28	29	30	31	1/1	2	3	4	5	6
曜日	水	木	金	土	日	月	火	水	木	金
業務	○	△	×	×	×	×	×	△	×	○

○ = 通常営業 × = くみ取りはお休みです。
 △ = 29日(木)は午前中のみ、くみ取りを行います。
 △ = 4日(水)は緊急くみ取りのみ

くみ取りのお申し込みはお早めをお願いします。

申し込み・問い合わせ

飯田清掃(株)
☎0265(23)0311

飯田市立病院からの
お知らせ

飯田市立病院の外来診療受付時間は
午前8時30分～
午前11時30分です。

時間内の受付にご理解とご協力をお願いします。

● 問い合わせ ☎0265-21-1255

もう一度、確認してください!!
スプレー缶やライターの正しい捨て方

ごみの分別区分を誤って、スプレー缶(殺虫剤、毛染め剤、消臭剤など)やカセットボンベ、ライターが埋立ごみに混入される事案が依然として多く見受けられます。また、それらが原因と思われるごみ収集車両の火災などがたびたび発生しています。

不適正な排出は、ごみ収集車両をはじめ、ごみ集積所や付近の建物、ごみ処理施設での火災や事故につながる恐れもあります。今一度スプレー缶やカセットボンベ、ライターの正しい出し方をご確認ください。

スプレー缶やカセットボンベの処理(排出)方法

① 必ず中身を出し切る

① スプレー缶の場合

必ず火気のない風通しのよい屋外で、噴射音が聞こえなくなるまでスプレーボタンを押して中身を出し切ってください。

または、商品に記載された使用説明に従い、中身排出機構、ガス抜きキャップ、ボタンなどを使って中身を出し切ってください。

② カセットボンベの場合

カセットコンロ本体に装着した状態で、安全に配慮しながら中身を使い切ってください。



② 必ず缶に穴を開ける

中身を出し切ったスプレー缶やカセットボンベに、必ず火気のない風通しのよい屋外で、市販されているスプレー缶用穴あけ器などを使って安全に穴を開けてください。

③ 「資源ごみ(金属)」として排出する

穴を開けたスプレー缶やカセットボンベは、必ず空き缶などを捨てる時に使用する「資源ごみ(金属)」の袋に入れ、指定された収集日に指定されたごみ集積所へ出してください。「埋立ごみ」として出さないようにご注意ください。なお、プラスチックのキャップやノズルは外し、プラマークのついているもので汚れていないものはプラ資源として出してください。

※プラマークがついていない、もしくは汚れているキャップやノズルは、埋立ごみとして出してください。

ライターの処理(排出)方法

① ガスを使い切ってください。

② 透明なビニール袋などに入れ、「特定ごみ」として、埋立ごみの収集日に指定されたごみ集積所へ排出してください。

※ほかのごみと混ざらないように、わかりやすい位置に置いてください。

問い合わせ/環境課 廃棄物対策係 内線5464・5465

データ放送「結チャンネル」をご覧ください

飯田市からのお知らせ、地域からのお知らせ、お悔やみ情報、リサイクルステーション、休日当番医、緊急情報など、生活に役立つ情報をお届けしています。

ご利用方法

リモコンの ボタンで
画面表示の情報メニューを移動し選択します。

リモコンの ボタンを押すことによって、
その情報の内容を見ることができます。

ケーブルテレビの
デジタル12チャンネルで

放送中!!

■ 問い合わせ
総務文書課 情報システム係
内線2128

サンタクロースの運転手から
子どもたちへのプレゼント

今年最後の
運行だよ!

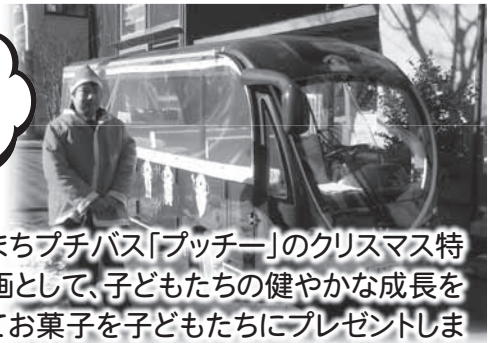

「プッチー」に 家族で乗ろう!!

丘のまちプチバス「プッチー」のクリスマス特別企画として、子どもたちの健やかな成長を願ってお菓子を子どもたちにプレゼントします。ぜひプッチーに乗ってくださいね!

運行期間：12月23日(祝)・24日(土)・25日(日)の3日間

※悪天候の場合は運休します。

- ★対象 / 200人のプチバス「プッチー」に乗車してくれたお子様
- ★お菓子 / 株式会社 外松様からご提供いただいております。

基本ルート

飯田駅 → 美術博物館 → 合同庁舎 → 三連蔵前 → 飯田駅

運行便数 1日10便 **乗車定員** 10人 (乗務員を除く)



◎丘のまちプチバス「プッチー」運行時刻表

飯田駅発	美術博物館着	美術博物館発	合同庁舎	三連蔵前	飯田駅着
9:00	9:09	9:40	9:44	9:50	9:58
10:00	10:09	10:40	10:44	10:50	10:58
11:00	11:09	11:40	11:44	11:50	11:58
12:00	12:09	12:10	12:14	12:20	12:28
12:30	12:39	12:40	12:44	12:50	12:58
13:00	13:09	13:10	13:14	13:20	13:28
13:30	13:39	13:40	13:44	13:50	13:58
14:00	14:09	14:10	14:14	14:20	14:28
14:30	14:39	14:40	14:44	14:50	14:58
15:00	15:09	15:40	15:44	15:50	15:58

◎「プッチー」とは

りんご犬プッチーから名付けました。りんご犬プッチーは、いい大人形劇フェスタのマスコットキャラクターりんご並木の妖精「ほお」のあいほう犬です!



問い合わせ

- 商業・市街地活性化課 内線 4650
- 信南交通(株) ☎0265(24)0005

※りんご並木道路工事により動物園前、エコハウス前は通過いたしません。ご了承下さい。

◎丘のまちプチバス「プッチー」運行経路図

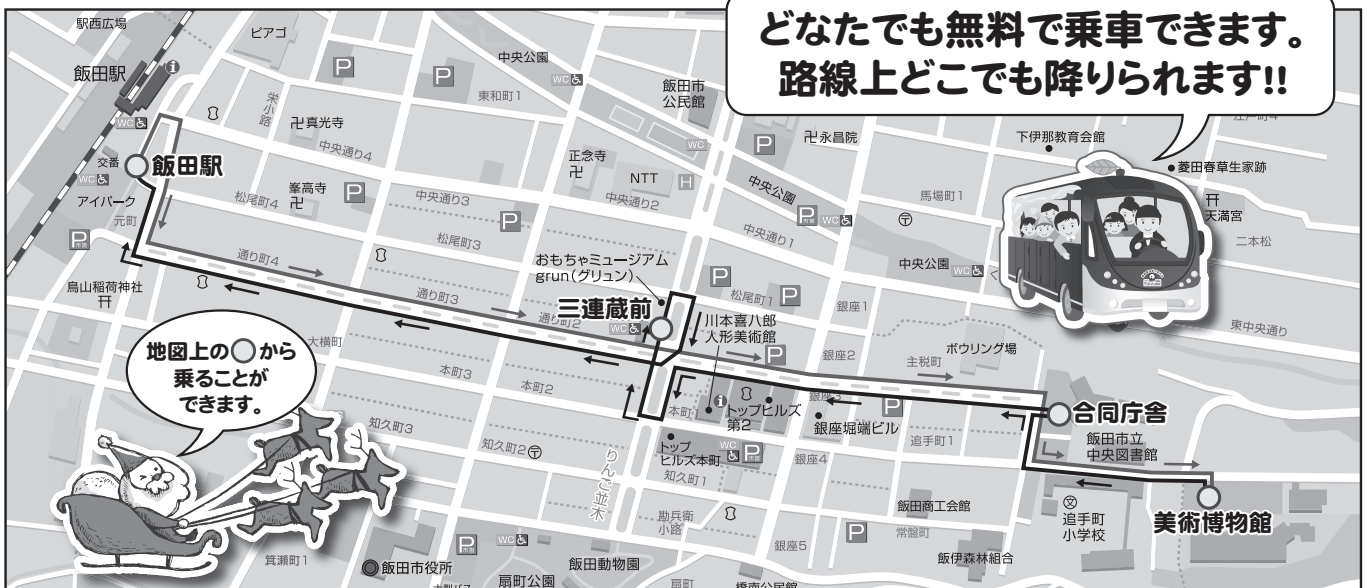



天竜川水系に伝わる奇祭

花祭り

愛知県奥三河で700年以上にわたって継承される花祭りは、「テホヘテホヘ」の声とともに、青年の舞や鬼の舞など約40種類の舞が夜を徹して行われます。国の重要無形民俗文化財にも指定され、東栄町では毎年11月～3月にかけて町

内11か所で開催されます。花祭りは厳冬に行われるからその意味があります。昔の人は、冬になると太陽の力が衰え、万物の生命をつかさどる精霊たちが大地に沈み込んでしまうと考えました。その復活を願ったの

が花祭りです。この精霊の復活を願う思想は、やがて人々の生まれ清まりを願う祭りへとつながり、さらには所願成就や村内安全を祈る現代の姿となっています。澄みきった冬の夜、伝統ある神事芸能に参加してみませんか。

花祭り 12月以降の開催予定

12月3日(土)・4日(日)
中設楽生活改善センター
(東栄町大字中設楽)

12月11日(日)
老人憩いの家 明寿荘
(東栄町大字奈根)

1月2日(休)・3日(火)
古戸会館
(東栄町大字振草)

1月7日(土)・8日(日)
下粟代生活改善センター
(東栄町大字振草)

3月4日(土)・5日(日)
布川集会所
(東栄町大字中設楽)



◎問い合わせ／東栄町振興課 ☎0536(76)0502

パブリック
コメント
Public Comment

「第2次飯田市教育振興基本計画」(原案)・「飯田市スポーツ推進計画」(原案)についてご意見をお寄せください

標記計画案について、ご意見を次のとおり募集いたします。寄せられた意見とそれに対する市の考え方については、後日公表します。

意見の募集期間 12月6日(火)～1月16日(月)

閲覧時間 午前8時30分～午後5時15分
(土・日曜日、祝日、年末年始を除く)

閲覧場所

- 市役所A棟3階 学校教育課、生涯学習・スポーツ課
 - 市役所A棟2階 行政資料コーナー
 - 各自治振興センター(橋北、橋南、羽場、丸山、東野地区を除く)
 - りんご庁舎2階 市民証明コーナー
 - 公民館(市公民館、橋北・橋南・羽場・丸山・東野地区)
- ※市のウェブサイトでも閲覧できます。

市HP

意見の提出方法

意見書に住所、氏名(法人、その他の団体にあつては主たる事務所の所在地、名称、代表者氏名)を明記の上、閲覧場所へ持参していただくか、郵送またはFAX、Eメールにより下記まで送付してください。

意見の提出先・問い合わせ

- 〒395-8501 飯田市大久保町2534番地
- 第2次飯田市教育振興基本計画について
飯田市教育委員会 学校教育課
内線3711・3713 FAX 0265(23)8996
✉ kyoj@ed.iidanet.jp
- 飯田市スポーツ推進計画について
飯田市教育委員会 生涯学習・スポーツ課
内線3731 FAX 0265(53)4546
✉ sports@city.iida.nagano.jp

サンヒルズいいだ各種講座受講生募集

◆問い合わせ 飯田市桐林勤労者福祉センター(サンヒルズいいだ) ☎0265(26)7090 ◆申し込みは、事務所まで直接お越しください。
◆サンヒルズいいだホームページ <http://www.mis.janis.or.jp/~sunhills/>

●文化教養講座(1月～3月) 3カ月単位

講座名	講師	内 容	曜日	時間	受講料	教材費
持込パソコン初心者	宮坂千穂	●ご自分のパソコンでワード・エクセルの基礎を学びます (文書の作成・グラフ・住所録・はがきの宛名など)	火(12回)	13:30～15:30	14,820円	1,000円
持込パソコン経験者			火(12回)	18:30～20:30		
			水(12回)	13:30～15:30		
			水(12回)	18:30～20:30		
英 会 話	外国人講師	●これから英会話を始めたい方が対象です ●外国人講師から楽しく学びます	火(12回)	13:00～14:30	18,520円	なし
			水(12回)	19:00～20:30		
中 国 語	吉川陽子	●自己紹介や挨拶などやさしい日常会話を中心とした内容です ●中国遼寧省出身講師から正しい発音を学びます	火(12回)	19:00～20:30	12,350円	実費
香 道 (志野流)	久島智子	●香席での作法を学ぶ入門コースです ●数種の香木を組合せ、香を聞き分ける組香を楽しみます	第1・3水(6回)	14:00～16:00	5,840円	1,000円
フラワーアレンジメント	熊谷翠華	●はじめませんか花デザイン ●たくさんのお花材を楽しく生けます。初心者対象	第4月(3回)	18:30～19:30	3,240円	実費

●健康増進講座(1月～3月) 3カ月単位

講座名	講師	内 容	曜日	時間	受講料	教材費
フラダンス	横田佳代	●ハワイアン・ミュージックに合わせてゆったりと踊るので、心も身体もリラックスできます。意外と運動量が多く、シェイプアップ効果も期待できます ●初心者の方も大歓迎です	月(月3回全9回)	10:45～12:00	9,260円	実費
			月(月3回全9回)	13:30～14:45		
	木(月3回全9回)初心者		10:30～11:45			
	月(月3回全9回)初心者		18:00～19:15			
	月(月3回全9回)		19:30～20:45			
代田美幸						
社交ダンス	若山晶子	●初心者を対象に基礎から学びます ●ブルースとジルバから始めます	火(12回)	13:30～14:30	10,370円	500円
リフレッシュ★若返りトレーニング	牧内隆雄	●ストレッチや簡単筋トレでカラダを引き締め、ココロもリフレッシュ! ●腰痛・肩こり・ひざ痛などの予防・改善により、姿勢も若くささそうと歩きましょう	水(12回)	13:30～14:45	12,960円	なし
ソフト フラメンコ	松島佑衣	●女性なら一度は憧れるスペインの舞、フラメンコ 年齢に関係なく、基礎からゆっくりレッスンを受けられます ●姿勢改善、腰痛・肩こりの改善にも効果があります	第1・3土(6回)	15:00～16:15	6,480円	実費

●温水プール健康増進講座(1カ月単位月々更新) 随時申し込み受け付けています

講座名	講師	内 容	曜日	時間	受講料	
					週1回コース	週2回コース
水 泳		●泳げない人でも大丈夫、無理なく効果的な指導で泳げるようになります ●健康づくりにも最適です	火	11:00～12:00	4,320円	6,480円
			木			
			木	14:00～15:00		
リフレッシュクラス	田中千尋	●50代以上の方、体力不足の方にお勧めです ●水中歩行から始め、泳ぎなどの水中運動を取り入れて無理なく進めていきます	金	11:00～12:00		
			月	14:00～15:00		
腰痛・肩こり改善クラス		●体力に自信のない方や、肩こり、腰・股関節・膝の痛みでお悩みの方でも安心して参加できます ●歩行+体操+簡単な泳ぎを組み合わせながら徐々に体力アップを目指します	火	14:00～15:00		

●健康増進講座(1カ月単位月々更新) 随時申し込み受け付けています

講座名	講師	内 容	曜日	時間	受講料		
					週1回コース	週2・3回コース	
ビューティエクササイズ	宮沢久美子	●エクササイズで楽しく、美しいボディをめざしましょう ●下半身を鍛え、バランスのとれたカラダに!	水	10:30～11:45	3,910円	週2回コース 7,200円	
			金	19:30～20:45			
エアロビクス		●しなやかで美しい理想体型をめざし太りにくく、エネルギー効率がいい運動を鍛えましょう ●エアロビクスで楽しんでトレーニングがテーマ!	水	19:30～20:45			
エンジョイエアロビクス&ダンス	MIYUKI	●エアロビとダンスでシェイプアップ!血行を促進し冷え性やむくみの改善、肩こりを緩和します ●ピラティス&ストレッチで身体機能を改善し引き締まった理想の身体に…	金	10:30～12:00	4,120円	週3回コース 10,800円	
フリースタイルダンス			●ジャンルにこだわらず自由に合わせて楽しく踊ります ●筋力アップトレーニング+ストレッチ	金			13:30～15:00
パワーアップダンス			●ハードな振りを覚えて楽しく踊ります ●ストレッチで1日の疲れをリセットしましょう	土			17:30～19:00
ヨガ	西浦勢津子	●ヨガとマッサージで心身のバランスを整えて、自分で自分の体をメンテナンス	第2・4木	13:30～14:30	1,550円		
			第1・3日	19:30～20:30			
カケン花架拳&レゾナンスのハッポウ練功十八法	福島 瞳	●武術の型を美しく舞う健康法です ●ゆったりとした音楽にのり、健康で前向きに生きられる楽しいカリキュラムです	第2・3・4水	15:00～16:15	3,240円		
		第2・3・4木	19:30～20:45				

※ 受講者が極めて少ない場合は、開講出来ないことがあります。また曜日、時間などの変更もありますのでご承知おきください。
※ 「サンヒルズいいだ」では、温水プールでの一般遊泳・無料浴場もご利用いただけます。
※ 飯田勤労者共済会の会員の方は、年度(4月～翌年3月)1回に限り受講料の半額(2,625円上限)の割引が受けられます。申し込みの際、会員証を提示してください。



年末年始のお休みのお知らせ



市役所本庁・各自治振興センターなどは12月29日(木)～1月3日(火)まで休みとなります。

このほかの業務などの休みは下記一覧表または、各施設にお問い合わせください。

業 務 ・ 施 設	電 話	27 (火)	28 (水)	29 (木)	30 (金)	31 (土)	1/1 (祝)	2 (休)	3 (火)	4 (水)	5 (木)	備 考
ご み												
ごみ収集(ごみ集積所)	0265 (22) 4511	※	※	※	※	休	●	●	●	※	※	※各地区のごみ・リサイクルセンターのとおり収集します
直接搬入(埋立ごみ) 飯田市最終処分場 グリーンバレー千代	0265 (59) 1153				休	●	●	●				
直接搬入(燃やすごみ) 桐林 クリーンセンター	0265 (26) 7474				※	休	●	●				※8:30～11:30
直接搬入(資源ごみ) 前田産業株	0265 (22) 2488				※	※	休	●	※	※	※	※8:00～12:00
直接搬入(資源ごみ) 株マエダ	0265 (22) 5328					休	●	●		※	※	※8:00～12:00
直接搬入(資源ごみ) 有)ナカタ商事	0265 (23) 1558					休	●	●				
桐林 リサイクルセンター	0265 (26) 1050			休	●	●	●					
手 続 き												
市民課証明書発行窓口	0265 (22) 4511			休	●	●	●					
りんご庁舎市民証明コーナー	0265 (22) 4511			休	●	●	●					
飯田市斎苑(火葬場)	0265 (23) 5863					休	●	●				
音声告知サービス放送の依頼	0265 (52) 5406					休	●	●				
医 療												
市立病院外来	0265 (21) 1255			休	●	●	●					
市立高松診療所	0265 (22) 5060			休	●	●	●					
千代診療所	0265 (59) 2014		※	休	●	●	●		※			※午後休診
上村診療所	0260 (36) 2050			休	●	●	●					
水道・下水道 修理	各戸配布の当番店一覧により修理を依頼してください。 不明の場合は、市役所宿直にお問い合わせください ☎0265 (22) 4511											
水道料金お客様センター	0265 (21) 1132			休	●	●	●					



りんご並木のエコハウス

りんご並木のエコハウスで時を過ごし
快適さ、心地よさを体感してください。

申し込み・
問い合わせ

りんご並木のエコハウス(本町2-30)
電話 050-3583-1583
(受付時間 9:00~17:00 月曜定休)

りんご並木のエコカフェ Info

12月8日(木)より申し込み受付開始します

12月のエコカフェ

★定員/各10人程度

※持ち物など詳細はお問い合わせください。

**★お正月料理にもう1品添えて!
中華ちまき・スープ・サラダ他**

日時:12月14日(水)

①10:00~12:00 ②13:00~15:00

講師:森山哲子さん

参加費:500円

持ち物:エプロン、三角巾



**★知って得するお寿司のコツ
高野豆腐のお寿司を作ろう!**

日時:12月15日(木)

①10:00~12:00 ②13:00~15:00

講師:菊原訓子さん(飾り巻きずしインストラクター)

参加費:1,000円

持ち物:まきず、サランラップ、ふきん、エプロン

★エコカフェフリー

日時:12月16日(金) 10:00~12:00

講師をやってみよう!

こんなことやってみよう!

などなど、コーディネーターが
皆さんの意見をお聞きします。

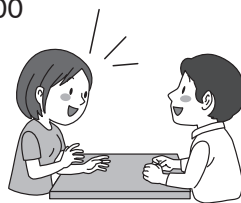

**★クリスマスやホームパーティーに!
りんごでコース料理**

スープ・サラダ・メイン・パスタ・デザート

日時:12月21日(水)

①10:00~12:00

②13:00~15:00

講師:菅沼成能さん(チャーリーC)

参加費:500円

持ち物:エプロン、三角巾、タッパー



★お正月を楽しむ!

お華を飾って新しい年を迎えよう!!

日時:12月27日(火) 10:00~12:00

講師:清水房子さん(池坊)

参加費:1,500円

持ち物:花器、園芸はさみ、花を持ち帰る袋



※申し込みはお電話でお願いいたします。

※当日キャンセルの場合は、講座によっては参加費をお支払い
いただきます。

ちよつと
エコな生活を



エコライフを楽しもう

「冬本番にそなえて」

いよいよ師走となりま
した。師となる僧が慌た
だしく駆け回ることか
ら、師走と呼ばれるよう
になったとも言われます
が、師走の声とともに寒
さも厳しくなってきました。
寒くなると当然暖房を
使用する機会も増え、灯
油代が気になるところで
すが、今年は昨年に比べ
灯油価格が値下がりし
ており、家計を預かる皆
さんにとっては朗報です
ね。でも、だからといって
化石燃料だけに頼るの
ではなく、少しの心掛け
で随分と暖房費の節約とCO
2を削減することができます。
まず、暖房をつける前
に一枚厚着することを習
慣づけてみましょう。厚着
をすることで暖房の設定
温度を下げることででき
ます。暖房の種類によ

りますが、1℃下げること
で年間千円近い節約にな
るそうです。
簡単なストレッチも効
果的です。寒いからとい
つて、動かないでいるより、
座ったまま、あるいはテレ
ビを見ながらでもいいの
で、腕、足、首などを動か
してみましよう。血行を促
進する運動は新陳代謝
を高め、体が内側から温
まり、健康にも効果が
あつて一石二鳥です。
また、食事でもできるだ
け家族が揃つてとりたい
ものです。そうすること
で、一部屋だけの暖房で
すみますし、人が集まる
ことで部屋の温度も上が
り、そのうえ、家族のこ
ミュニケーションにもつな
がります。
この冬、ちよつとした工
夫で省エネを心掛け、ま
ずはそれほど難しくなく
簡単にできそうなことか
ら始めてみませんか。

❖ウォーキングを楽しむ

12月22日(木) 13:30~15:30 対象:成人
 講師:酒井浩文(ソウル五輪競歩代表)
 内容:城山コースで健康ウォーキング。



❖おやす作り

12月24日(土) 9:00~11:00 対象:幼児~成人
 講師:今村理則(元かわらんベスタッフ)
 内容:昔ながらのお正月の準備を体験。

❖絵手紙講座

1月5日(木) 9:00~11:00 対象:成人
 講師:黒河内秀幸(日本絵手紙協会)
 内容:楽しく描こう自分らしい絵手紙。



❖七草がゆを味わう

1月7日(土) 9:00~11:00 対象:幼児~成人
 講師:かわらんベ協力量員
 内容:無病息災を願い、正月7日は「七草がゆ」。

❖デジカメ入門

1月11日(水) 8:30~11:00 対象:成人
 講師:宮島 功(飯田市写真家)
 内容:山や池などで輝く雪の自然撮影会。



❖よくあがる凧作り

1月14日(土) 9:00~11:00 対象:幼児~成人
 講師:かわらんベスタッフ
 内容:凧を作って凧あげを楽しもう!

かわらんベHPに講座予定を掲載中!

※小学2年生以下は保護者同伴をお願いします。
 各講座の持ち物は申し込み時、またはホームページで
 確認ください。



平成記念

かざこし子どもの森公園

公園事務局 / ☎0265(59)8080 FAX0265(59)8079
<http://www.dia.janis.or.jp/~kazetaro/>

森森子ども大学(子ども体験学習)

なかまの館体験学習

❖ミニミニ
門松をつくろう

12月24日(土)
 13:30~15:00
 (午後のみ)
 材料費:150円



❖新春!ラミネート書き初め

1月7日(土) 10:00~12:00、13:30~15:00

❖お正月 あそびをしよう

1月9日(祝) 10:00~12:00、13:30~15:00

❖巨大すごろく大会

1月14日(土)
 10:00~12:00、
 13:30~15:00



食の工房体験学習

※材料がなくなり次第、受付を終了します。
 ※食の工房体験学習で作った食品のお持ち帰りは出来
 ません。

❖じょしたんのお姉さんたちとあそぼう!!
~クッキング教室~

12月23日(祝) ※詳細は、ホームページをご覧ください

❖みんなでつくろう!大鍋すいとん

12月25日(日)
 10:30始
 材料費:150円



❖もちつきをしよう!

1月8日(日)
 ①10:30始
 ②11:30始
 ③12:30始
 材料費:200円



冬の特別企画

❖かざこし寺子屋デイキャンプ

12月17日(土)・18日(日) 9:30~16:30(受付9:15~)

対象:小学1年生~6年生

参加費:2,000円(保険料含)

※予約制(公園HPからお申込みください)

※予約期間:12月10日(土)まで(定員になり次第、受付を
 終了 します)

各日
50人程度

❖林業で働く女性に会いに行きましょう!

~長野県 女性就業支援事業 働く女性の講演会~

1月8日(日) 10:00~12:00

場所:なかまの館

※申し込み:☎0120(64)0234

(受付時間/平日9:00~17:00)

市民の皆さんによる活動

❖羊の毛でアクセサリーブクリ

12月17日(土)・18日(日)、1月7日(土)、9日(祝)

11:00~17:00

材料費:600円~ 場所:なかまの館

主催:アトリエRurre

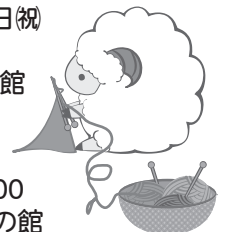

❖ジェルクラフト体験

12月17日(土)・18日(日) 10:00~16:00

材料費:1,000円~ 場所:なかまの館

主催:リアリゼーション

※イベントの日程は、天候や主催者の都合により変更にな
 る場合があります。変更は公園ホームページにて随時
 お知らせいたします。

休館日(12月15日~1月14日の期間中)

※屋外は利用できません

12月19日(月)、26日(月)、29日(木)~1月3日(火)、10日(火)

材料費・参加費については、特に記載のないものは無料

各施設からのお知らせ



飯田市立動物園

飯田動物園 / ☎0265(22)0416
http://iidazoo.jp/

❖年賀状にどうですか?

11月19日(土)～12月28日(水) (雨天中止)

❖サンタ列車

11月26日(土)～12月25日(日)
(雨天中止)

❖トナカイ、知っトナカイ?

11月26日(土)～12月25日(日)
(雨天中止)

❖ブリちゃんのお散歩

12月17日(土)・18日(日) 13:00～13:15 (雨天中止)

❖どうぶつ色集め

12月17日(土)・18日(日) 13:30～14:00

❖動物達に年賀状を送ろう!

12月20日(火)～1月15日(日)
受付: 郵送 または 持ち込み



毎年恒例の年賀状募集です。
お気に入りの動物宛に年賀状を送って下さい。
動物園よりお返事のハガキを郵送します。

❖動物園からお年玉

1月4日(水)
配布場所: 事務所受付

先着
30人

❖アニマルおみくじ

1月4日(水)～9日(祝) (小雨決行)

❖開運!?ウンチにタッチ

1月4日(水)～9日(祝) (雨天中止)



マナヅル

毎週土日・祝日のイベント

※動物の体調により、内容の変更・中止になることがあります。

❖ビーバーの巣直しみれるかな?

14:45～ ビーバーの活動開始時間によって、変更する場合があります。

❖みんなでリクガメをビッグにしよう!

11:45集合
人数: 1日5組(各組1日1回づつ)
申込期間: 前日の開園時間中まで
参加資格: 11:45までに来園できる方

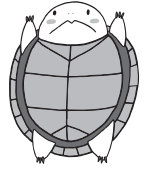

休園日(12月15日～1月14日の期間中)

12月19日(月)、26日(月)、29日(木)～1月3日(火)、10日(火)



天竜川総合学習館 かわらんべ

天竜川総合学習館かわらんべ / ☎0265(27)6115
http://www.cbr.mlit.go.jp/tenjyo/kawaranbe/

これからの講座予定 ※事前申込が必要です。

❖親子でソバ打ち体験

12月17日(土) 9:00～12:00
対象: 親子(保護者と子ども)
講師: 清水勝弘

(天龍峡そば普及組合)

内容: こねて・のばして・切って、食べるのも。
※最後まで受講できる20組を募集



❖冬鳥を楽しむ(大人自然塾)

12月20日(火) 9:00～11:00 対象: 成人
講師: 山田 拓(美術博物館)
内容: カモ類などの冬鳥観察。



人形劇の掲示板



人形劇定期公演

日時: 12月18日(日) 10:30 会場: 飯田人形劇場
料金: 200円 出演: 人形劇講座初級看護師チーム/いなご☆チャーハン

ましゅ & Keiのクリスマス会

日時: 12月23日(祝) ①14:00 ②18:00
会場: 川本喜八郎人形美術館
料金: 500円～2,500円
出演: ましゅ & Kei / ゲスト: ふくろうじ



「父と暮らせば」を読む会

日時: 1月13日(金)、20日(金) いずれも19:30
会場: 飯田文化会館
料金: 800円

3月に開催される人形劇団むすび座「父と暮らせば」公演に合わせ、原作を読み理解を深める講座を開催します。

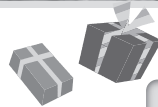

せかいの劇場vol.5 ミクロポディウム

日時: 2月18日(土) ①15:00 ②18:00
会場: 飯田人形劇場
料金: 800円～2,000円



★いいだ人形劇フェスタ2017のポスターおよびワッペンデザイン募集!

◎締め切り: 2017年1月27日
詳しくは、人形劇フェスタHP
(www.iida-puppet.com)
をご覧ください。



★巨大人形劇プロジェクト参加者募集!

詳しくは、いいだ人形劇センターに
お問い合わせください。

■申し込み・問い合わせ

NPO法人いいだ人形劇センター ☎050(3583)3594
または 飯田文化会館 ☎0265(23)3552



伊那谷の年取り料理は正月料理のお手本

しょうがつぎょうじ
正月行事

昭和29年11月国選択（記録作成等の措置を講ずべき無形の民俗文化財）

健康で実りの多い新年を迎えられるようお願いをかける、一年で最も大切な節目で、家庭や地域で様々な伝統があります。大晦日のお年取りの料理には、黒豆は黒く日焼けるまで健康で働けますように、数の子は子宝に恵まれますようにと、それぞれ願いが込められています。正月料理はユネスコの無形文化遺産「和食 日本人の伝統的な食文化」の代表例であり、飯田には、昔ながらの正月料理がよく残されています。

図書館だより

飯田市立図書館 (0265)221-0100

毎年好評!

開運おみくじつき おたのしみ本



何の本が入っているかは借りていってのお楽しみ。
福袋ならぬ「おたのしみ本」はいかがでしょうか。
新年の読書運を占う開運おみくじつきです。

限定
50包

日時 平成29年1月5日(木)から
(無くなり次第終了)

場所 中央図書館1階カウンター前

対象 一般



昨年の
おたのしみ本だよ!



文化ガイド

飯田文化会館 (0265)221-0100

初春を寿ぐ 竹田人形館



あの“雪ん子”が
動きます。
糸操り人形ならではの
繊細な妙技が
堪能できます。



日時: 平成29年1月7日(土)
午前11時/午後1時/午後3時

会場: 竹田扇之助記念国際系操り人形館

出演: かわせみ座、竹田人形座

演目: 雪ん子、鶴の笛、マリオネット小品集「ふあんだじあ♪」

料金: 大人 2,000円 / 子供・学生 1,000円 (お菓子付)
3歳未満無料

◎問い合わせ: 竹田扇之助記念国際系操り人形館 ☎0265 (23) 4222
飯田文化会館 ☎0265 (23) 3552

定員
50人

コンサート ア・カルト Vol.56

クリスマスコンサート

12月11日(日)

午後2時から

会場 ホテル ニューシルクロビー

チケット 800円 (小学生以上・ワンドリンク付き)

※お車でお越し方の飲酒は固くお断りします。

◎出演 アンサンブル レユニオン

★Ensemble Reunion (クラリネット三重奏)

♪美女と野獣/メンケン作曲 ほか

★ザルツ・カンマー・ホルンステン (ホルンアンサンブル)

♪もろびとごぞりて ほか

★バックス男声合唱団 (男声合唱)

♪きよしの夜 ほか

★Ensemble SHIMONO (木管アンサンブル)

♪演奏曲目未定

= 出演順不同 =

◎未就学児の入場はご遠慮ください。託児ご希望の方は12月2日(金)までに
飯田文化会館 ☎0265 (23) 3552までお申し込みください。

市内
各プレイガイドにて
好評発売中!



飯田市の人口(11/1現在) ■人口=103,619人(前月比-5)男49,602人/女54,017人 ■世帯数=39,800世帯(前月比+45)

発行・編集: 飯田市役所 市長公室 広報情報課 / 〒395-8501 長野県飯田市大久保町2534 ☎0265(22)4511 ☎0265(53)4511 ●ウェブサイト <http://www.city.iida.lg.jp/>



古紙配合率80%以上の再生紙を使用しています。



植物油インキを使用し、環境に配慮した広報紙作りに努めています。