

長野県飯田市

広報いいだ

2017 (平成29年)

2.1

No.1050 ● 毎月1日・15日発行



[特集]

平成29年 年頭所感・ 市政経営の方向について(概要)

[コラム] リニア駅ができるまち飯田…21ページ

聖岳と兎岳

(村澤聖子さん撮影)

南信濃須沢から見える聖岳

撮影日:平成26年3月15日

皆さまからご応募いただいた作品を

表紙写真に採用させていただいています



年頭所感・ 市政経営の 方向について

概要

平成29年

問い合わせ／企画課 企画調整係 内線2222

Ⅰ はじめに

イノベーションが起こる地域社会の創造に向けて

飯田市は、人口減少、少子化、高齢化と言った右肩下がりの時代への対応を迫られる一方で、リニア・三遠南信道の開通・全通時代を見据えた地域づくりを進めていくため、平成29年度から新たな総合計画、基本構想に位置づけられる「いいだ未来デザイン2028」に取り組みることになります。私自身にとっても4期目の最初の年度にあたります。こうした節目の年度を迎えるにあたり、その所感を述べたいと思います。



1 「右肩下がり時代の三重苦」を克服する「百人による一歩」の革新

善い地域

個人の生活の質(QOL)の向上

個人の生活の質(QOL)と
コミュニティの質(QOC)の向上



一人による百歩のイノベーション
大発明・大発見など

キーワードは
◎「競争」から「共創」へ
◎「アジャイル」から「ボトムアップ」へ
◎「他分野の専門知識を組み合わせる」
から「誰か一人の真諦業の」
「善い地域」へ



百人による一歩のイノベーション
小さくともさまざまなカタチでイノベーションが起こる

継続的な
積み重ね

人材サイクルの構築

経済再生・財政健全化の
一体的改革

自立志向のクリエイティブ・
コミュニティの創出

①人口減少・少子化・高齢化

②国も地方も財政難

③自立心の欠如＝「受け身の社会」

右肩下がり時代の三重苦

昨年12月に大隅良典博士が長年にわたるオートファジーの研究によってノーベル賞を受賞されました。こうした医療への応用研究に大きく貢献する「一人による百歩」のイノベーション(革新)によって、個人の生活の質(Quality of Life、以下QOL)の向上に資することは明らかですが、QOLの向上は「百人による一歩」のイノベーションによっても図ることができます。この「百人による一歩」こそ小さくともさまざまなカタチでイノベーションが起こる地域社会の姿であり、QOLの向上と共にコミュニティの質(Quality of Community、以下QOC)の向上をもたらすことで地域を「善い地域」にすることができると捉えています。

2 国における取組状況と飯田からの発信

私自身が、国の委員として「① 経済・財政健全化一体改革推進委員会」「② 2030年展望と改革タスクフォース」「③ 地域の課題解決のための地域運営組織に関する有識者会議」に関わってきました。そこで議論してきた内容を紹介します。

① 経済・財政健全化一体改革推進委員会

国の「骨太の方針」を審議する経済財政諮問会議の専門調査会として設置されている。「見える化」の徹底・拡大を通じ「ワイズ・スペンディング」(賢い支出)を促すことで、経済と財政双方を一体的に再生することを目的としている。「見える化」によって目標となる重要業績評価指標(Key Performance Indicator, KPI)を設定し、計画(Plan)、実行(Do)、評価(Check)、改善(Action)のPDCAサイクルによってボトムアップの改革を図ろうとしている。

飯田の事例 「地元企業の共同開発によるLED防犯灯」

「ワイズ・スペンディング」(賢い支出)を実現するための国と地方の協働による「工夫の改革」の重要性を強調しました。

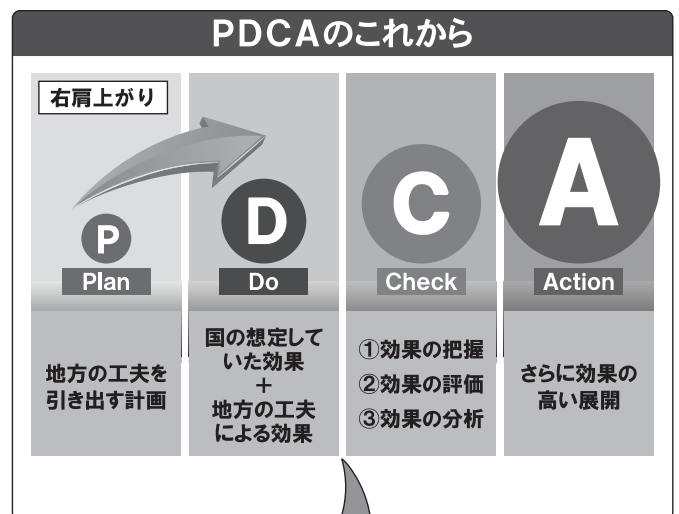
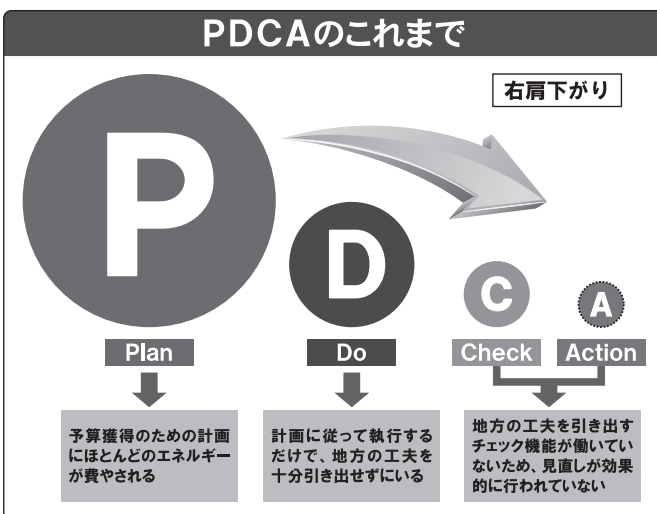
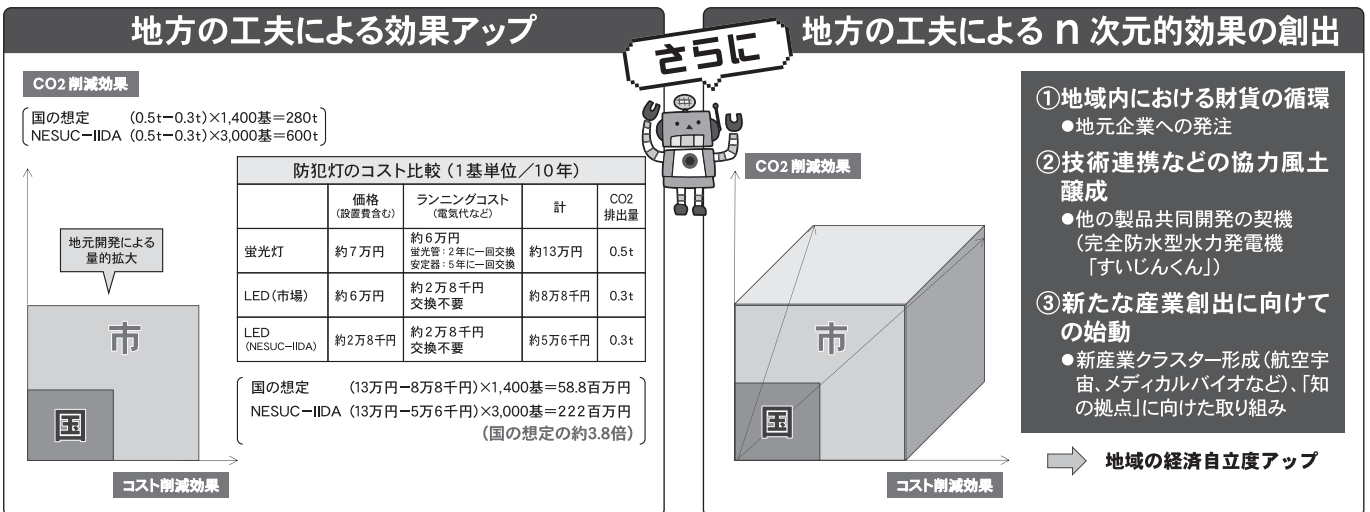

※Plan(計画)、Do(実施・実行)、Check(点検・評価)、Action(処置・改善)

とりわけ地方の役割である実行(D)が重要。その(D)を踏まえたうえで、計画(P)よりも評価(C)や改善(A)に重点をおいています。

② 2030年展望と改革タスクフォース

国の「骨太の方針」を審議する経済財政諮問会議の下に設置されている。2030年の経済社会の目指すべき姿を描き、進めるべき改革の方向性や内容について提言する。少子高齢化、社会保障、イノベーション、人材育成、働き方、地域経済、社会資本、対外経済関係、資源・エネルギーなど議論は多方面に及ぶ。経済社会の目指すべき姿のキーワードとして「内外の多様な人材の交流」、「イノベーションの創発」、「生活の質(QOL)の実感」などが挙がると捉えている。

飯田の事例

「航空宇宙プロジェクト」、「まちなかの賑わい創出」

地域やコミュニティといった集団の質、QOCの向上(つまり「百人の一步」)を図る中でイノベーションを起こしやすい環境を整え、関係者が連携して積み上げてきている取り組みを発表しました。



地元産業界と連携した南信州・飯田産業センターの取り組み

「航空宇宙プロジェクト」は、飯田地域の航空宇宙クラスターの形成・新産業へのチャレンジにつながっている。



りんご並木まちづくりネットワークによる取り組み

「丘のまちフェスティバル」は全国から注目されるサブカルチャーの祭典となり中心市街地の賑わいを創出している。

それぞれが「共創の場」の役割を果たし、これが有効に機能することでイノベーションに結びついています。

③ 地域の課題解決のための地域運営組織に関する有識者会議

地域運営組織をいかに全国に普及させ(量的拡大)、その活動内容を深めていくか(質的向上)を検討するために設置されたもの。各地の先駆的な取組や研究をヒアリングし、その課題や解決方向をとりまとめている。

飯田の事例

「地域自治組織」など

自主自立の精神に基づき、住民主体の活動を促進している地域自治組織の取り組みや、行政への提案が増え、幅広い世代からの意見が集まるようになった市政懇談会について紹介しました。



小学生も発言する「市政懇談会」

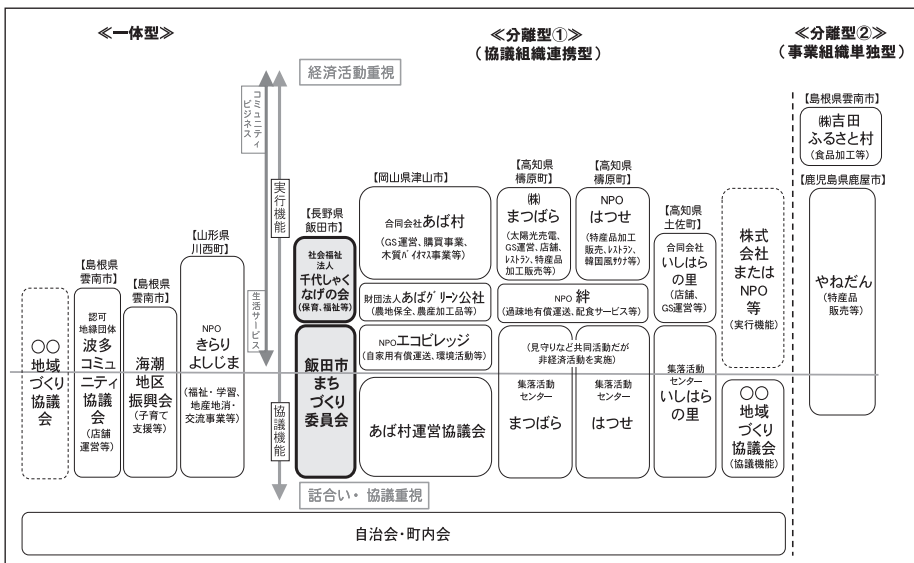

「地域運営組織」は、飯田市では「地域自治組織」と呼称され、そのまちづくり委員会は、全国的組織形態においては「話し合い・協議重視」の組織に分類されています。

今後は「千代しゃくなげの会」のような実行機能も必要になってきます。

《内閣府地域の課題解決を目指す地域運営組織 - その量的拡大と質的向上に向けて - 最終報告より》

地域運営組織の取り組みこそが地域におけるイノベーションの原点。地域運営組織の取り組みによりQOCの向上が図られ、地域社会の変革を促すイノベーションを起こしやすい環境が整っていきます。

③ イノベーションが起こる地域社会の創造に向けて

当地域で起こっているさまざまな小さくても確かなイノベーションの集積は、国が取り組んでいる「見える化」だけで解明できるものではないと思います。イノベーションを起こすために重要な役割を果たす「共創の場」は、外から一見しただけではその機能が発揮されているのが見えにくいところにあります。

企業の社長であろうと、大学の教授であろうと、市長であろうと、市役所の職員であろうと、自らの住む地域に帰れば、その地域の一員。自らの属する組織の価値観とは別に、その地域の価値観を共有し、地域を善くしていこうと協働することができる。こうしたコミュニティを形成していくことがQOCの向上になることを経験的に知覚できる地域においてこそ、さまざまなイノベーションが起こるのではないかと考えます。

そうだとすれば、「一人の百歩」のような大きなイノベーションが起こることだけを期待するのではなく、「百人の一步」のような小さなイノベーションの継続的積み重ねをどう起こしていくか、その環境を整えるために、当事者意識を有することから始めてどのように共創の場を形成し、コミュニティの質の向上を図っていくかが大事になると捉えています。

こうしたことを踏まえて、ムトスの精神に基づいた多様な主体の協働による3つのつくり（産業づくり、人づくり、地域づくり）を地道に継続的に行っていけば、「右肩下がり時代の三重苦」を克服するモデルを全国に発信しながら、「いいだ未来デザイン2028」が掲げる「リニアがもたらす大交流時代に『くらし豊かなまち』をデザインする」ことも決して不可能ではないと考えています。私自身、ムトスを合言葉に、「誰もが主役の飯田未来舞台」の実現に向け、4期目に全力を傾注する所存です。

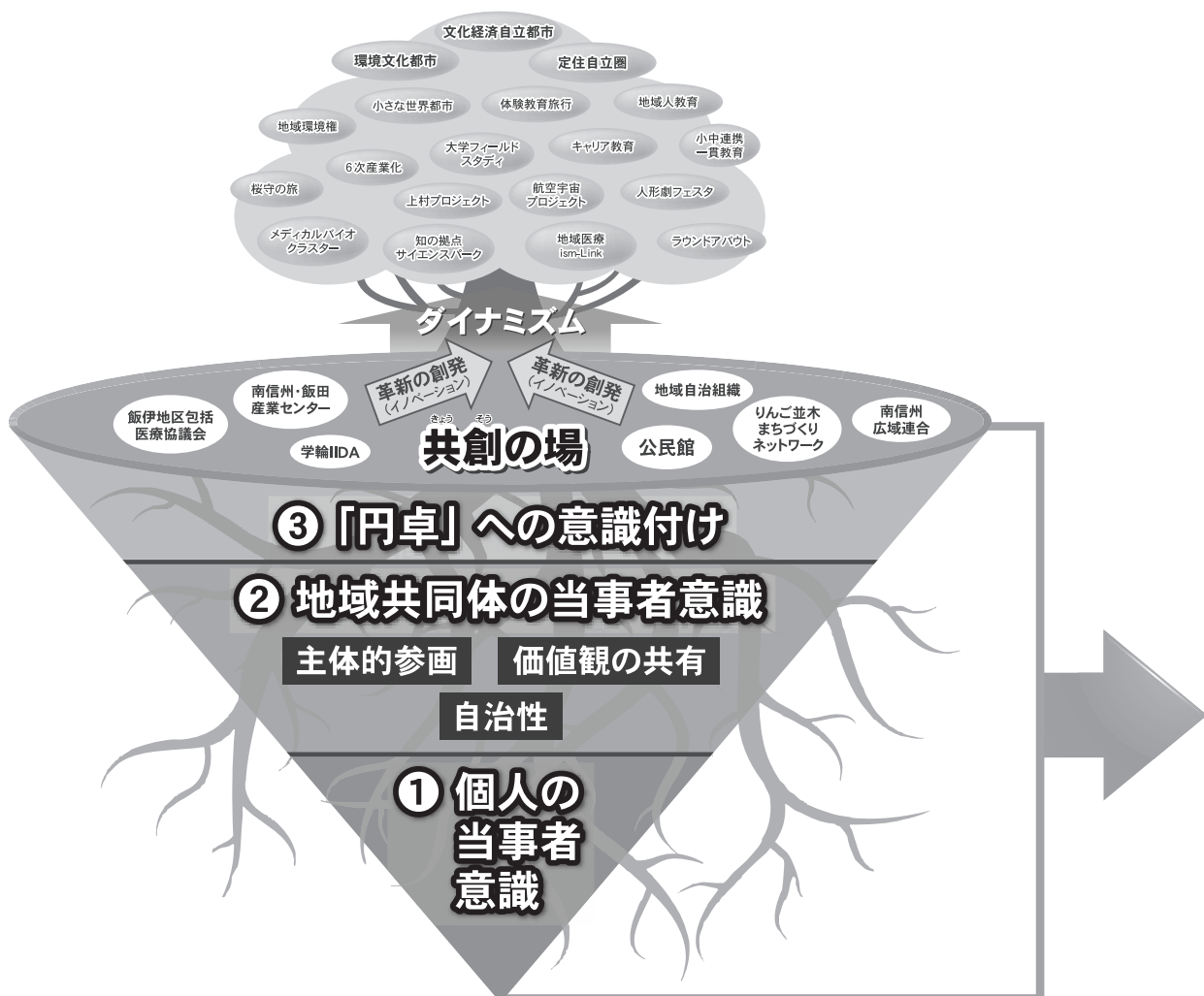

Ⅱ 平成29年度の市政経営の基本方針

市政経営の方向

1 市政経営の方向



漢字一文字で示すと「質」

- 「善い地域」の重要な要素である生活の質（QOL）、コミュニティの質（QOC）の向上
- 産業づくりにおける飯田水引や市田柿などの地場産品や当地域の製品の品質向上
- 人づくりにおける物事の本質をしっかりと捉えることの重要性など

「いいだ未来デザイン2028」と「4期目の公約として掲げている6つの基本方針」を踏まえて、着実なスタートを切りたいと考えています。

◎新たな産業振興の拠点整備

旧飯田工業高校施設を活用し、新たな産業振興の拠点整備を進めます。

◎信州大学航空機システム共同研究講座

4月に開設し、運営を支援します。



◎リニアへの取り組み

事業を進める上では、地元地域・地権者のご理解が不可欠であり、リニア駅周辺の居住者、地域コミュニティに配慮し、良好な居住環境を確保するとともに、移転対象者に対する代替地の確保に取り組み、安心して移転が出来るよう市として責任ある対応を行います。

※広報いいだ12月1日号から毎月1日号に掲載する「リニア駅ができるまち飯田」で紹介していきますのでご覧ください。

新たな産業振興の拠点(旧飯田工業高校)改修整備工事の概要

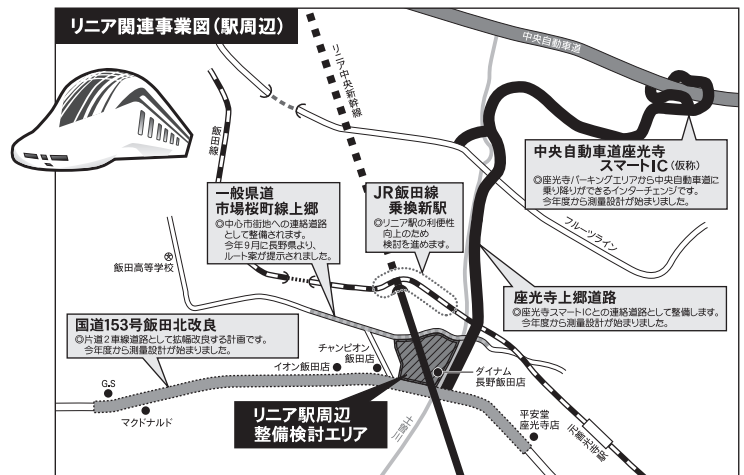
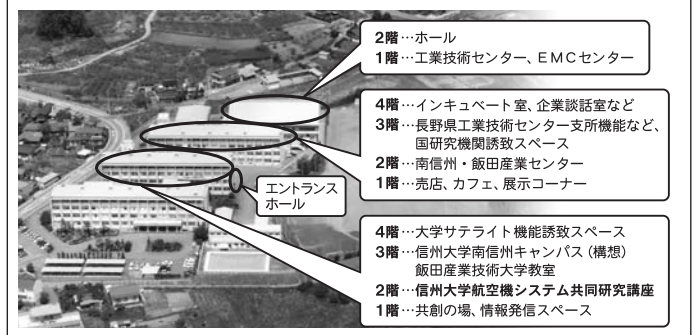

◎これからの公共サービスのあり方を認識した職務遂行

国も地方も財政難の中で、これからの公共サービスの更なる充実を実現していくためには多様な主体による協働が不可欠です。多様な主体による協働によって地域の経済自立度の向上と不断の行財政改革を一体的に推進していかなければなりません。来年度から「いいだ未来デザイン2028」と共に新たな行財政改革大綱がスタートしますが、職員の皆さんには、こうした厳しい状況を十分に認識し、それぞれの立場で自らの役割をしっかりと果たしながら行財政改革に取り組んでいただきたいと思います。

2 いいだ未来デザイン2028の戦略的な施策展開

リニア開通の翌年にあたる12年先の2028年に、みんなで実現したい「くらしの姿」「まちの姿」をビジョンとして掲げ、その実現に向けて多様な主体がそれぞれの立場で「飯田の未来づくり」にチャレンジするための指針として策定しました。前期、中期、後期の4年単位で戦略的かつ重点的に取り組むテーマを基本目標として定め、このテーマに基づき、毎年、重点化した取り組みを「戦略計画」として策定します。「合言葉はムトス 誰もが主役 飯田未来舞台」をキャッチフレーズに一人ひとりが当事者意識を持って取り組みを進めていきます。

平成29年度「戦略計画」で想定※している主な取り組み【抜粋】

※取り組みの内容は、予算編成の作業を経て、年度末に確定します。

基本目標1 若者が帰ってこられる産業をつくる

- 様々な「知」が集積する産業振興の拠点の形成に向けた旧飯田工業高校施設の改修
- 「信州大学航空機システム共同研究講座」の運営支援
- 高校生を対象に長期休暇を活用したインターンシップ制度の構築



基本目標2 飯田市への人の流れをつくる

- 移住相談から定住まで一貫して支援する仕組みの構築
- 天龍峡温泉交流館の多様な機能を生かした天龍峡及び周辺エリアの周遊観光の促進

基本目標3 地育力が支える学び合いで、生きる力をもち、心豊かな人材を育む

- 学校・保護者・地域住民が一体となって協力するための仕組みづくりと小中連携・一貫教育の推進

基本目標4 自然と歴史を守りいかに伝え、新たな文化をつくりだす

- 「史跡 恒川官衙遺跡」に係る史跡公園の整備に向けた公有地化や整備基本計画の策定

基本目標5 若い世代の結婚・出産・子育ての希望をかなえる

- 公立保育園の特別保育における地域課題に対応するモデル的事業の導入
- 児童館・児童センター・児童クラブの開所時間の延長
- 準要保護者を対象とする学校給食費の無料化

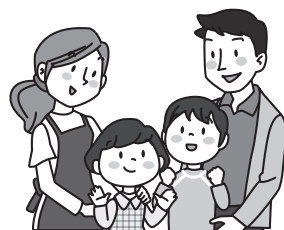

基本目標6 「市民総健康」と「生涯現役」をめざす

- 歩こう動こうプラステン、62歳国保加入者の家庭訪問などによる地域・家族とともに進める健康づくり

基本目標7 共に支え合い、自ら行動する地域福祉を充実させる

- 地域住民、社会福祉事業者や民間事業者等による社会全体による見守りネットワークの構築

基本目標8 新時代に向けたこれからの地域経営の仕組みをつくる

- 各地区が「田舎へ還ろう戦略事業」に取り組むための課題の整理・研究と人材支援

基本目標9 個性を尊重し、多様な価値観を認め合いながら、交流する

- 事業主や従業員を対象とした効果的なワークライフバランス研修の実施



基本目標10 豊かな自然と調和し、低炭素なくらしをおくる

- 地域環境権による小中学校での太陽光発電や上村小沢川小水力発電など再生可能エネルギー事業の実施

基本目標11 災害に備え、社会基盤を強化し、防災意識を高める

- 災害弱者の屋内における被害を防ぐため、要支援者宅の家具転倒防止に関する実態調査の実施

基本目標12 リニア時代を支える都市基盤を整備する

- 長野県の南の玄関口として「信州、伊那谷らしさ」を感じられる「リニア駅周辺整備基本設計」の推進
- 座光寺スマートインターチェンジ、リニア関連道路、三遠南信自動車道を基幹とする良好な道路ネットワークの構築

「平成29年 年頭所感及び市政経営の方向について」の本編は、飯田市ウェブサイトでご確認ください。

市HP 平成29年 年頭所感

検索

飯田市消防出初式 安全・安心な1年を

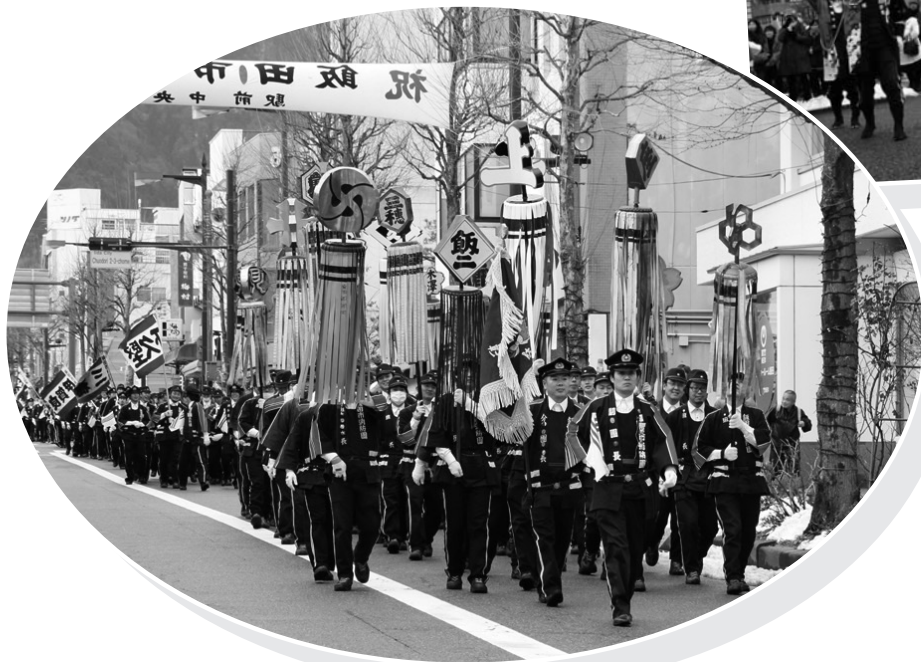

中央通りをパレードする消防団



木遣りに合わせてまといを振る消防団

1月9日、飯田市消防団員をはじめ、防災関係団体約900人が集まり飯田市消防出初式が盛大に行われました。

飯田文化会館では式典が行われ、各種表彰などがありました。終了後、参加団体が団旗やまといを持ち、市街地をパレードしました。

りんご並木三連蔵前では、まとい振りなどが行われ、防災意識を高め、市民の皆さんの安全・安心を願いました。

飯田市起業家ビジネスプランコンペティション 伴走型の起業支援



準大賞に選ばれた小林さん(中央)と田中さん(右)

1月16日、優れたビジネスプランを選定し、商工会議所と連携して起業を支援をする事業の表彰式を行いました。体操教室を開く小林大悟さんと、子供服づくりで起業をめざす田中美香さんが準大賞に選ばれました。

飯田で初のセンター試験 地元会場の安心感



会場へ向かう受験生(飯田高校校門前)

1月14日・15日の2日間、大学入試センター試験が行われ、飯田下伊那の高校生約600人が受験しました。今年から飯田高校も試験会場となり、これまで上伊那地区の会場まで行っていた負担が軽減されました。



友人と記念撮影(松尾地区)

1月8日、今年度成人を迎える1,231人(平成8年4月2日～平成9年4月1日)生まれを対象に、飯田市成人式が、公民館など市内16カ所で行われました。

各地区では、新成人を中心とした実行委員会が組織され、恩師からのビデオレターなどの企画や、当日の運営も担いました。地域の方々も、伝統の太鼓や獅子舞、手料理などでお祝いするなど、各地区で、それぞれ特色ある成人式が行われました。

飯田市成人式 新成人の活躍を願う



全員で小学校校歌を歌う(川路地区)

小中連携・一貫教育シンポジウム 学校と地域の協働による教育



タブレット端末で会場の皆さんも参加したパネルディスカッション



元三鷹市教育長・現文科省参与の貝ノ瀬滋さんの講演

1月14日、シンポジウム「子どもたちが輝く 学校と地域が協働する小中連携・一貫教育」を開催し、今年度中に市内全28校で導入を進めている「飯田コミュニティスクール」の可能性や、現在市内全学校区で取り組んでいる「小中連携・一貫教育」の実践を共有しました。

現代版

養生訓

甲状腺のしこり

みなさん、甲状腺ってどんなものか知ってますか？体のどこにあつて、どんな働きをしているか、知っている人は意外に少ないのではないかと思います。

甲状腺は首の甲状軟骨（のどぼとけ）のすぐ下にあり、蝶が羽を広げたような形をした重さ20gほどの小さな臓器ですが、大事な働きをしています。甲状腺で作られた甲状腺ホルモンは血液を介して体中に運ばれ、全身の新陳代謝を活発にし、また発育・成長にも深く関与しています。

甲状腺の病気は、甲状腺が全体的に腫れるものとしこりに分けられます。いずれも男性より女性に多くみられます。

甲状腺のしこりは、良性

と悪性（がん）に分けられます。良性の方が圧倒的に多く、甲状腺のしこりの大部分は腺腫様甲状腺腫という良性のしこりです。エコー検査あるいは細胞診（しこりに注射針を刺して細胞を採取し、顕微鏡で調べる検査）でこのしこりと診断された場合、一般に手術の対象にはなりません。

がんは、乳頭がん、濾胞がん、髄様がん、未分化がんの4つに分けられ、90%は乳頭がんという比較的好ましい性質のがんです。乳頭がんであれば、手術のみで完治が期待できます。

濾胞がん、髄様がんに関しても術後の再発率はそれほど高くありません。髄様がんの中には遺伝性疾患の1型として発症するものもある



市立病院 乳腺内分泌外科
新宮 聖士 医師

ります。ただ、未分化がんは非常に進行の速いがんので、治療に導く効果的な治療法はなく、診断確定後の余命は数カ月程度であることがほとんどです。近年未分化がんに対する分子標的治療薬が開発・認可されたため、治療成績の向上が期待されています。



飯田市立病院
〒395-8502 飯田市八幡町438
TEL.0265-21-1255

散歩道にて

その145

市長 牧野光朗

ビルド・バック・ベター（より良い復興）

12月22日に発生した糸魚川の大火では、街中の家屋144棟を含む約4万平方メートルが焼損しました。改めて被災された方々にお見舞いを申し上げます。70年前の昭和22年に飯田の大火を経験している当市にとつて、本件はとても他人事とは思えず、27日には危機管理室の職員に、復興の協力を申し出た私の親書と見舞金を現地へ届けてもらいました。

この大火の翌日は天皇誕生日でしたが、天皇陛下は記者会見において、

大変ありがたいことに11月の当地への行幸啓に触れられ、飯田のりんご並木については、戦後間もない時期に「ビルド・バック・ベター」が既に実行されていたとお話しになりました。この「より良い復興」を意味する言葉は、災害復興において被災前より良いものにしていく考え方を表すものですが、広く使われるようになったのはここ十年位ではないかと思えます。



りんご並木は市にとつて大火後のまちづくりの原点と位置づけられますが、国においても「ビルド・バック・ベター」の先進事例であることを改めて認識したところであり、糸魚川においてもそうしたい、より良い復興が一日も早く成されることを願って止みません。

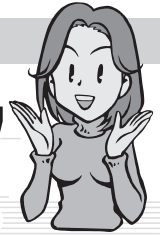

先月の 橋爪直之 さん(南信濃)からのリレー

学びの宝庫、飯田

～ 大学生からのメッセージ ～

No.43

人との繋がり、 自然とのふれあい

東京農業大学国際食料情報学部食料環境経済学科 2年

中村涼音 (新潟県長岡市出身)

今回、私は大学の「フィールド研修」の一環で、飯田市の「ワーキングホリデー」に参加しました。農業研修は、『市田柿』で有名な、干し柿農家さんで体験させていただきました。そこでは、農家さんや「飯田市」というマチを通して、普段体験することのできない素敵な時間に出会えました。

一つに、人との深い繋がりを感じることができました。お世話になった農家さんや、農家さんを通じて様々な人たちと出会い、飯田の人たちの温かさや優しさ、お互いに協力しあっている姿、助け合う姿があって、「とても素敵だな」と思いました。

もう一つは、自然とのふれあいです。私がお世話になった農家さんのお宅は、標高600m程の場所に位置していて、自然豊かな所で、土地本来の姿を間近に感じることが出来ました。出会った人たちは、この飯田の景色や自然を愛していて、私も同じものを心に残すことが出来たと思います。特に、朝の山の上からみる雲海は忘れられません。

「飯田市」は、人の輪や自然を愛する事を学べる素晴らしい場所だと思います。



お世話になった農家さんと

最近なにかと話題の菌活です。菌活という言葉をご存じですが？菌活とは、カラダに良い働きをする菌を食事からとり入れることなんです。菌活で善玉菌を増やして、腸内環境を整えることで、美容と健康の両方に効果があると言われています。菌にはどんな菌があるのか？ずばり菌(きのこ)類きのこそのものが菌であり、菌をまるごと食べられる食材です。信州はきのこ王国と呼ばれる程きのこ栽培も盛んです。その種類の多さも圧



私の健康法

松下淑子さん(松尾)

倒的です。菌のチカラで腸ハッピーに、絶対腸な健康生活を是非ともおすすめいたします。菌きら菌と輝く毎日の一助になれば幸いです。

毎月市民の皆さんに、

1. 私の健康法
2. 感動したこと
3. 今がんばっていること
4. まちづくりへの提言

以上の項目から選んで語っていただき、次の方にバトンタッチする「リレートーク」です。次はあなたの番かも…

ぼくのゆめ わたしのゆめ

憧れている職業

榎山智輝さん(千代小6年)

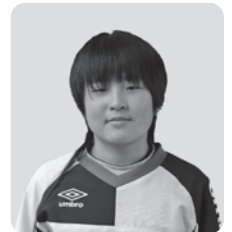

将来は電力会社の職員になって色々な場所へ電気を送る仕事をしたいです。理由は、二つあります。

一つ目は、ぼくのおじさんも電力会社の職員だからです。ぼくのおじさんは、電気の事についてよく知っていて、ぼくの知らない事を教えてくれるところがとてもかっこよくて憧れているからです。

二つ目は、これからの電気の使い方を考えることです。電気を他の事に利用して、もっと生活の中や災害などに役立つような物を考えたいからです。

市役所発 ぐらしの情報



お知らせ

国民年金保険料お得な 1年前納・2年前納

国民年金保険料の納付方法には、まとめて前払いすることで割引きされる「前納制度」があります。

次の種類の納付方法があります。

▼納付書

4月初旬に日本年金機構から郵送される納付書で、5月1日までに現金で納めてください。

※6カ月前納と1年前納があります。

※4月分の保険料から現金による2年前納が可能となります。現金による2年前納を希望される場合は、市役所、各自治振興センターまたは飯田年金事務所事前に申し込みが必要です。

▼口座振替納付

口座をお持ちの金融機関、飯田年金事務所または市役所で、2月末までに手続きしてください。

○持ち物

年金手帳、通帳、口座届出印

※6カ月前納、1年前納、2年前納があります。

※口座振替納付は現金納付よりも割引になります。

▼クレジットカード納付

飯田年金事務所または市役所で、2月末までに手続きしてください。

※6カ月前納、1年前納、2年前納があります。

○持ち物

年金手帳、クレジットカード（本人、配偶者以外の名義の場合は同意書が必要）

▼問い合わせ

○市民課 市民窓口係

内線 5428・5429

○飯田年金事務所

☎0265(22)3641

(参考)前納した場合の納付額(平成28年度)

	納付書・クレジットカード納付	割引額	口座振替納付	割引額
6カ月前納	96,770円	790円	96,450円	1,110円
1年前納	191,660円	3,460円	191,030円	4,090円
2年前納	—	—	377,310円	15,690円(2年で)
毎月納付(割引なし)	年間195,120円 (16,260円×12カ月)			

※納付額・割引額は、平成28年度の金額です。平成29年度は変更になる予定ですので、ご注意ください。

飯田高等職業訓練校 の技能展

訓練生の一年間の成果をぜひご覧ください。

▼日時

2月18日(土)

午前9時～午後3時

▼場所

飯田高等職業訓練校

(東新町2-30)

▼主な内容

○各科訓練生制作作品の展示

○制作品などの即売コーナー

・編物、洋裁、和裁、木材

・工芸各科の小物類

・藤蓐製花台、花苗

・あずまや、踏み台、小鳥

・小屋、菜箸などの木工品

販売を予定

○体験コーナー

・木造建築科による工作コーナー

※当日は、入校を希望される方への訓練内容説明と入校手続きも行います。

▼問い合わせ

職業訓練法人飯田協会

飯田高等職業訓練校

☎0265(23)5844

広告欄

教育ローン

キャンペーン

キャンペーン期間 平成29年 4/28金まで

●当座貸越型 ●証書貸付型 ●証書貸付型レポートプラン
(しんきん保証基金保証)

当座貸越型

【ご融資期間】
当座貸越期間(在学中):最長5年
※6年制大学等は7年以内
証書貸付期間(卒業後):最長10年
【ご融資金額】
500万円以内(50万円以上)

変動金利
年 1.40%

※別途保証料0.48%が金利に加算されます。

証書貸付型・証書貸付型レポートプラン

【ご融資期間】
16年以内
【ご融資金額】
1,000万円以内

変動金利
年 1.50%

※別途保証料が金利に加算されます。証書貸付型0.48%、レポートプラン0.25%

教育資金もATMで教育カードローン取り扱い中!

IIDA SHINKIN BANK 飯田信用金庫

ローンセンター名古熊 ☎0120-841-160

不妊・不育に関する相談日を開設

誰にも相談できずに悩んでいませんか？

長年医療機関でのカウンセリング経験がある専門相談員が、あなたの気持ちをお大切にしながら無料で相談にのじるほか、検査や治療についての情報提供を行います。プライバシーを守ります。安心してご相談ください。

▼利用できる人

飯田市に住所のある方

▼面接相談日・時間

○2月14日(火)
午後1時～5時

○2月28日(火)
午後3時～7時

○3月14日(火)
午後1時～5時

○3月28日(火)
午後3時～7時

※相談時間は1組につき45分程度を予定。

▼相談場所

市役所本庁舎敷地内
保健センター2階相談室

▼予約方法

相談日の前日までに、電

話でご予約ください。

※1日につき先着4組まで。

▼持ち物

相談日当日までに「事前シート」へ記入し、相談前に直接相談員へお渡しください。事前シートの様式は市ウェブサイトでダウンロードしてください。

市役所 不妊・不育

検査

▼予約・問い合わせ

保健課 健康推進係
内線5513



平成29年度がん検診申込書の提出

平成29年度がん検診申込書の提出はお済みですか。職場などががん検診を受ける機会のない方はぜひ申し込みください。

受診状況調査も兼ねていただきますので、市の検診を受ける・受けないに関わらずご記入いただき、提出してください。

▼提出期限 2月6日(月)

▼提出方法 お届けした文書をご確認ください。

▼対象世帯

20歳以上の女性、35歳以上の男性で検診対象となる方がいる世帯

▼提出・問い合わせ

○各自治振興センター(保健師)
市役所本庁舎

保健課 保健指導係
内線5304

大腸がん検診未使用容器を返却ください

平成28年度飯田市の大腸がん検診(7～10月実施)を申し込み、受診されなかった方で、大腸がん検診の検体容器をお持ちの方は返却をお願いします。青いビニール袋を開封していない未使用容器に限りです。

▼返却期限

2月28日(火)

▼返却・問い合わせ

○各自治振興センター(保健師)
市役所本庁舎
保健課 保健指導係
内線5304

児童手当2月期分の支払い

児童手当受給者の皆さんに児童手当の2月支給分(平成28年10月分～平成29年1月分)を振り込みます。

▼振込日

2月10日(金)

▼問い合わせ

子育て支援課 家庭係
内線5737

妙琴マレットゴルフ場利用者調整会議

平成29年度の妙琴マレットゴルフ場の利用者調整会議を開催します。年間を通して利用を希望する団体はご参加ください。

▼日時

3月1日(水)
午後1時30分～

▼場所

市役所C棟2階
C212会議室

▼問い合わせ

管理課 管理係
内線2716



■ 信毎Web <http://www.shinmai.co.jp/>

暮らしに 仕事に 役立つ信毎

地域の話から世界のニュースまで一紙で分かる
県内の経済記事 たっぷり詳しく
生活防衛 豊富なチラシでお得情報

ライフスタイルを彩る
週刊いっだけは木曜日



購読のお申し込みは 0120-81-4341 又は 最寄りの信毎販売店へ

認知症初期集中支援チームを設置

認知症は早期に適切な対応をとることによりその進行を遅らせたり、怒りっぽくなる、暴力をふるう、徘徊をするなどの問題行動を減らすことができます。

認知症初期集中支援チームは認知症の方への適切な対応やサービスが行われるよう支援し、認知症になっても住み慣れた地域で安全に暮らせるよう支援します。

▼認知症初期集中支援チームとは

飯田市と地域包括支援センターが相談窓口となり、認知症の早期対応の支援を集中的（6カ月以内）に行い、自立した生活ができるようサポートする専門医、保健師などの専門職により構成された支援チームです。

▼認知症初期集中支援チームの支援内容

○認知症が疑われる方、認知症の方やその家族の自宅を訪問し、認知症の程度を把握します。

○専門医を交えたチーム員会議で必要な医療やサービスなどの検討を行い、関係機関と連携し必要な支援を行います。

○支援につながった後は、ケアマネジャーなどに引き続き支援を終了します。

▼支援の対象者

在宅で生活している40歳以上の認知症が疑われる方で次の①、②のいずれかに該当する方

①医療・介護サービスを受けていない方

②サービスを利用しているが認知症の対応に困っている方

▼設置日

2月1日(水)

▼問い合わせ

長寿支援課
地域包括ケア係
内線5755

蔵書点検による図書館臨時休館

中央・鼎・上郷図書館は、蔵書点検のため、次のとおり臨時休館をします。

ご迷惑をおかけしますが、ご理解をお願いいたします。

▼臨時休館期間

○中央図書館
2月14日(火)～17日(金)

○鼎図書館

2月21日(火)

○上郷図書館

2月22日(水)・23日(木)

※2月24日は、毎月の定期休館日(第4金曜日)のため、3館とも休館です。

▼問い合わせ

中央図書館
☎0265(22)0706



川本人形美術館 展示替え臨時休館

川本人形美術館では展示替えにかかる臨時休館をします。

▼臨時休館期間

2月20日(月)～22日(水)

※2月23日(木)から開館10周年記念展示として、『三国志』英雄列伝『平家物語』栄華・木曾と鎌倉」になります。(現在展示中の『三国志 後漢末』

三顧の礼」は2月19日(日)まで。

※臨時休館に伴い、前号でお知らせした「あれやこれやの川人形芝居展」は2月19日までとなります。お詫びして訂正します。

▼問い合わせ

川本喜八郎人形美術館
☎0265(23)3594

若者の居場所づくり について考える会

若者たちが地域の人材として自立するための、より良い支援のあり方について考える勉強会を開催します。

▼対象

趣旨に関心のある方ならどなたでも参加できます。

▼日時

2月23日(木)
午後1時30分～

▼場所

飯田市勤労青少年ホーム
2階集会室

▼講師

黒岩長造さん

(飯田女子短期大学教授)

▼問い合わせ

飯田市勤労青少年ホーム
☎0265(23)5571

キャリア生かします 入会をお待ちしています お役に立ちます ご利用をお待ちしています

公益社団法人 飯田広域 シルバー人材センター

夜間入会相談会開催 2/24(金) 午後6時～7時30分 鼎自治振興センター2階会議室

女性の入会大歓迎!

まずはお電話ください

TEL.(0265)22-8690 FAX.(0265)22-8655

市議会の傍聴にお越しください

飯田市議会平成29年第1回定例会が開会します。

市議会では、条例や予算などの議案、請願、陳情などが審議されます。本会議、委員会とも個人または団体の自由に傍聴いただけます。市政運営や議会活動の様子を知ることが出来る絶好の機会ですので、ぜひ傍聴にお越しください。

※事前予約は要りませんが、団体など大勢での傍聴の際は事前に連絡をお願いします。

※小中学校などの傍聴も受け付けています。

▼平成29年第1回定例会の主な日程

- 開会
2月23日(木)
- 一般質問
3月7日(火)、8日(水)
- 総務委員会
3月10日(金)
- 社会文教委員会
3月13日(月)、14日(火)
- 産業建設委員会
3月16日(木)、17日(金)



- 特別委員会 3月15日(水)
 - 閉会 3月23日(木)
- ※開会時間など詳細は問い合わせください。

▼問い合わせ

議会事務局
内線 5611・5612

飯田市公式フェイスブック

「広報いいだ」

市政情報や市の魅力を飯田女子短期大学の学生レポーター「いいレポ☆」のメンバーと協働で発信中!!



講座

ぎやまん工房
(とんぼ玉づくり)

弥生時代の遺跡や古墳から出土するガラス製の玉を「とんぼ玉」と呼びます。とんぼ玉を昔の作り方で作ってみましょう。多少のコツをつかめば誰でも作る事ができます。

- ▼対象
小学生高学年以上
- ※小学生は要保護者同伴。
- ▼日時
2月26日(日)
午前9時30分～11時30分

- ▼場所
上郷考古博物館
- ▼定員
24人

※応募者多数の場合は初めての方を優先として抽選を行います。

- ▼参加費
小中学生 400円
高校生以上 500円

▼申込方法
住所、氏名、年齢(学年)、電話番号、参加経験の有無を明記の上、FAXまたはEメールで申し込みください。

▼申込締切
2月19日(日) (必着)

▼申し込み・問い合わせ
上郷考古博物館
☎0265(53)3755
FAX0265(53)3756
kouko@ida-museum.org

くらしに役立つ法律のはなし

南信消費生活センターでは、長野県弁護士会飯田は、

住会と共催で、弁護士による法話を毎月開催しています。多くの皆さまの参加をお待ちしています。

- ▼日時
2月22日(水)
午後1時30分～3時

▼場所
南信消費生活センター

▼講師
村松将太さん(村松将太法律事務所弁護士)

▼テーマ
相続の基本、遺言状作成の基本、トラブル回避のための基礎知識

▼申込方法
電話で申し込みください。

▼申し込み・問い合わせ
南信消費生活センター
☎0265(24)8058

障がい者パソコン教室
初級編・活用編

▼対象
初めてパソコンを触る方で、基本操作から文書作成、表計算ソフトの基礎を習得したい方。

▼活用編
ワードやエクセルの基礎

を習得済みで、一般事務に要求されるレベルの技術を習得し、就労を考えている方。

- ▼日時
3月17日(金)、21日(火)、24日(金)、28日(火)、31日(金)
(全5回)

▼場所
午前9時～正午
(各回3時間)

▼初級編・活用編ともに同じ日程です。

▼定員
飯田コアカレッジ
(松尾明)

▼初級 5人程度
○活用 5人程度

▼申込方法
電話で申し込みください。

▼申し込み・問い合わせ
飯田コアカレッジ
☎0265(22)5111



**ひな祭りの
飾り巻きずし講座**

ひな祭りのお祝いにぴったり。見た目もかわいい飾り巻きずしに挑戦してみませんか。

▼対象

市内にお住まい、またはお勤めの方どなたでも。

▼日時

2月20日(月)
午後1時30分～

▼場所

飯田市勤労青少年ホーム
1階料理教室

▼講師

菊原訓子さん(飾り巻きずしインストラクター)

▼定員

16人(先着順)

▼材料費

600円

▼持ち物

巻きずし、エプロン、ハン
ドタオル、ふきん、サ
ラップ

▼申込方法

材料費を添えて勤労青少
年ホーム窓口で申し込み
ください。

▼申込締切

2月13日(月)
30分～午後5時15分

▼申し込み・問い合わせ

飯田市勤労青少年ホーム
☎0265(23)5571

美博の天文講座

室内でのお話と屋上での
星見をセットにした講座で
す。どなたでも無料で参加
できます。小学生以下のお
子さんは保護者の方とご一
緒にご参加ください。

▼日時

2月19日(日)
午後6時～8時30分

▼場所

○講座/午後6時～7時
○星見会/午後7時～8時
30分

▼講師

美術博物館科学工作室
※正面向かって右側(追手
町小学校側)の屋外階段
を上り、科学工作室へ直
接お入りください。

▼定員

飯田御月見天文同好会の
皆さん

▼テーマ

冬の星座とカノープス

▼申込方法

前日までに電話で申し込
みください。

▼申し込み・問い合わせ

美術博物館
☎0265(22)8118

**滝沢具幸(美博館長)
日本画ワークショップ**

日本画初心者から経験者
まで、題材は風景、人物、
静物など自由。箔を使った
表現も含め、個々のレベル
にあった1日半の日本画制
作のワークショップです。

▼対象

日本画初心者から経験者

▼日時

○3月4日(土)
午後1時30分～4時40分
○3月5日(日)
午前9時40分～午後4時
40分

▼場所

美術博物館科学工作室

▼講師

滝沢具幸
(日本画家、美術博物館
館長)

▼定員

20人(定員を越えた場合
は抽選)

▼参加費

2000円

▼内容

※材料費別、創画会70周年
記念展チケット進呈。

▼申込方法

住所、氏名、電話番号、
日本画経験の程度を明記
の上、郵便ハガキかFAX
で申し込みください。

▼申込締切

2月19日(日)

▼申し込み・問い合わせ

美術博物館
〒395-0003 4
追手町2-655-17
☎0265(22)8118
☎0265(22)5252

第9回びはく学芸祭

びはく学芸祭は美博の学
芸員・専門研究員および地
域の研究団体の皆さんによ
る研究成果を発表する会
です。

市民のみなさんに調査研
究の内容を知っていただく
とともに、学際的な交流を
深める場とします。

▼日時

2月11日(祝)
午後1時30分～4時30分

▼場所

美術博物館

▼内容

口頭発表、ポスター発表

※プログラムはホームページ
でご確認ください。

HP 飯田市美術博物館

検索

▼問い合わせ

美術博物館
☎0265(22)8118

第15回伊那谷地名講座

かつて上飯田村は、飯田
町をぐるりととり囲むよう
な不思議な形をしていまし
た。また風越山の麓には、
信仰にまつわる地名が数多
く残っています。「上飯田」
の歴史や特徴を、地名を通
して学んでみましょう。

▼日時

2月12日(日)
午後1時30分～3時

▼場所

中央図書館2階研修室

▼講師

今村光利さん
(伊那谷地名研究会会員)

▼テーマ

上飯田―その歴史と地名

▼申込方法

電話で申し込みください。
中央図書館
☎0265(22)0706

▼申し込み・問い合わせ

中央図書館
☎0265(22)0706

子育てママ向け再就職 活動前準備セミナー

子育てをしながら再就職を希望する女性のためのセミナーを開催します。

扶養内での働き方、働きたい時間帯で条件の合う仕事の探し方や現在の求人情報、今後を見据えた仕事選びのポイントなど、着実に効率のよい再就職を支援します。参加費無料、無料託児があります。

▼日時

2月16日(木)
午前10時～正午

▼場所

飯田勤労者福祉センター
(東栄町)

▼申込方法

電話で申し込みください。

▼申し込み・問い合わせ

下伊那地方事務所
商工観光課

就業支援員(原)

☎080(8493)6481



募集

域産域消の食育店 募集

南信州地域で生産される農林水産物や加工品を積極的に使って、地域内外に食文化を発信し「域産域消の食育活動」を推進する店舗を「域産域消の食育店」として認定します。

▼応募要件

市内に店舗があり、1年以上の営業実績があること。かつ次の基準をすべて満たすこと。

○地元産食材を積極的に活用する

○域産域消の食育活動を推進する

○広告宣伝活動を推進する

▼募集期間

2月1日(水)～28日(火)

▼応募方法

所定の様式に記入し、応募先へ提出してください。
※様式は市ウェブサイトでダウンロードできます。

市HP 域産域消

検索

▼応募・問い合わせ

○農業課 生産振興係

☎0265(21)3217

○保健課 保健指導係

内線5304

市営住宅・県営住宅 入居者募集

市営住宅および飯伊地区の県営住宅入居者を募集します。

▼募集期間

2月15日(水)～24日(金)
(2月18日(土)・19日(日)も受け付けます)

▼抽選日時

午前8時30分～午後5時

○県営住宅

3月9日(木) 午前10時～

○市営住宅

3月9日(木) 午後1時～

▼抽選場所

長野県住宅供給公社
飯田管理センター

▼募集内容など

募集団地などの詳細は2月8日(水)公表予定です。
応募条件、必要書類などについては問い合わせください。なお、上村・南

信濃地区の市営住宅は随時募集しています。

※ホームページでも募集情報がご覧になれます。

HP 長野県住宅供給公社

検索

▼応募・問い合わせ

長野県住宅供給公社
飯田管理センター

(追手町2-641-47)

☎0265(48)0460

学生寮「信濃寮」 寮生募集

信州出身の学生に「快適な生活環境を安く提供すること」をモットーに、専ら寮生による自治、共同生活を通して人間形成に役立つよう運営している学生寮です。

▼所在地

東京都小金井市東町
3-17-43

▼入寮資格

県内出身の男子で、平成29年に首都圏の4年生大学(医・薬は6年)に入学生予定の方。または既に大学に在籍している方。

▼募集人員

約25人

▼所要経費

○入寮金 5万円
○月平均費用 4万7千円～5万円

(部屋代・朝夕食費・水道光熱費など込み)
▼出願方法
電話・Eメールなどで必要書類を請求し、面接希望日の3日前までに届けてください。

▼入寮選考面接会

※入寮願書はホームページからダウンロードしてください。

○日時
2月19日(日)、3月4日(土)

午後1時～

○場所
りんご庁舎3階会議室

▼問い合わせ

信濃寮

検索

▼お問い合わせ

信州学生協会
☎0422(32)5479

〒318-0001

〒318-0001

〒318-0001

〒318-0001

〒318-0001

〒318-0001

〒318-0001

〒318-0001

〒318-0001

〒318-0001

〒318-0001

〒318-0001

〒318-0001

〒318-0001

〒318-0001

〒318-0001

〒318-0001

市役所への電話の掛け方

0265-22-4511 に電話します。

市役所の電話交換手ができます。

お知らせに記載してある
4桁の内線番号をお告げください。

市役所の担当部署に電話につながります。

〒318-0001

**飯田フォークフェスタ
実行委員募集**

飯田文化会館では、70年代にフォークファンを魅了した豪華アーティストが集う「第3回飯田フォークフェスタ」を企画しています。そこで、この事業の企画運営に携わっていただけの実行委員を随時募集しています。

▼対象

○飯田下伊那に在住または勤務されている18歳以上の社会人

○主に平日の夜間に行う数回の会議に出席できる方

▼主な活動内容

事業の企画・準備、チケット販売、当日の運営(受付など)

▼申込方法

電話で申し込みください。

▼申し込み・問い合わせ

飯田文化会館 事業係
内線4220

**飯田高等職業訓練校
平成29年度訓練生**

▼募集期間

2月13日(月)～3月10日(金)

▼受付時間

午前8時30分～午後5時
※土・日曜日、祝日を除く。

▼入校手続き

○当校備え付けの入校申込書に所要事項を記入の上、提出してください。

○申込時に入校申込金を納めていただきます。

▼訓練計画・募集定員など

下表のとおり。

▼普通課程の入校対象者

募集科の職種に従事し、雇用主から派遣され週1回の訓練が受けられる方
※短期課程は、応募者数が8人未満の場合、開講できないことがあります。

▼申し込み・問い合わせ

東新町2-30
職業訓練法人飯田協会
飯田高等職業訓練校
☎0265(23)5844

市のウェブサイトをご覧ください

飯田市役所

【普通課程】 ※テキスト代、道具代が別途必要です。

訓練科名	訓練計画				募集定員	受講料(※) (入校申込金 10,000円)
	曜日	期間	年間日数	1日の授業時間		
木造建築科	水	2年間	50日	8:40～16:30	10人	年間 60,000円
配管科	火			8:40～17:20		

【短期課程】 ※材料費、道具代などが別途必要です。

訓練科名	訓練計画				募集定員	受講料(※) (入校申込金 5,000円)
	曜日	期間	年間日数	1日の授業時間		
編物科 (2コース)	月 火	1年間	45日	9:30～15:30	各コース 15人	1カ月 7,000円
和裁科 (2コース)	月 火					
洋裁科 (3コース)	水					
	木					
	金					
木材工芸科	火					
表具科	木					
園芸科	金					

【短期課程 パソコン科】 ※ご自身のノートパソコンを持込んでいただきます。テキスト代が別途必要です。

コース名	訓練計画				募集定員	受講料(※) (入校申込金 5,000円)
	曜日	期間	日数	授業時間		
昼の部	入門	火	6カ月	21日	各コース 12人	1カ月 8,000円
	趣味活用	木				
夜の部	入門	木				
	趣味活用	水			18:30～21:00	各コース 12人

飯田市起業家ビジネスプランコンペ公開イベント

つどえ未来の起業家たち!

飯田市起業家フェスタ☆



日時 2月19日(日) 午前10時～午後5時

場所 飯田市役所本庁舎 C棟 C311会議室

内容
 第1部/起業家セミナー「私はこうして起業した!」
 第2部/「コンペファイナリストと語ろう!」
 第3部/未来の起業家交流会&個別相談

申込締切 2月16日(木)

定員50人

参加申込・問い合わせ 金融政策課 ☎0265(59)7161



相談

**空き家に関する
無料相談**

建築士会による空き家に関する無料相談を開催します。

▼対象

空き家所有者または空き家を活用しようとする方

▼日時

3月6日(月)
午後1時～4時

▼場所

市役所C棟2階
212号会議室

▼担当

建築士会所属の建築士

▼申込方法

電話で申し込みください。

▼申込期限 2月27日(月)

※現地にて相談される場合は相談者に実費をご負担いただきます。

▼申し込み・問い合わせ

ムトスまちづくり推進課
空家等対策担当
内線5431

年金事務所の予約相談

日本年金機構では、年金相談をより丁寧で効率的に対応していくため、年金相談の予約制を拡充し相談を受けています。

年金事務所にお越しになる前に予約するとスムーズです。

▼予約方法

相談希望日1カ月前から予約相談の前日までに電話、または年金相談窓口で予約してください。

※ご予約を受け付ける際は、相談者および配偶者氏名、基礎年金番号、電話番号、相談内容などについて確認させていただきます。

▼予約・問い合わせ

日本年金機構
ねんきんダイヤル

☎0570(05)1165

結い(Uターン)



Uターンインターンを
応援します。

お気軽にご相談下さい。

■問い合わせ
 結いターンキャリアデザイン室 内線3512
<http://www.city.iida.lg.jp/site/yuiturn/>
 ☒yuiturn@city.iida.nagano.jp

行政書士無料相談

各種許認可申請などの行政手続き、遺言、相続などの手続きについて、行政書士が相談を受け付けます。事前の申し込みは不要です。

▼日時

2月19日(日)
午前10時～午後3時

▼場所

南信州・飯田産業センタ

▼問い合わせ

長野県行政書士会飯田支部
☎0265(22)1171

飯田市立病院からのお知らせ

飯田市立病院の外来診療受付時間は

**午前8時30分～
午前11時30分**です。

時間内の受付にご理解とご協力をお願いします。

● 問い合わせ ☎0265-21-1255



各種相談所

相談は無料、秘密は厳守します。

相談名	日時	場所	問い合わせ	相談名	日時	場所	問い合わせ		
行政相談	3月14日(火) 13:00~16:00	市役所A棟1階	総務文書課 内線2111	消費生活相談 (多重債務相談を含む)	毎週月~金曜日 8:30~17:15	市役所C棟1階	飯田市消費生活センター ☎0265(22)4530		
外国語相談	ポルトガル語 毎週火・木曜日 13:00~17:00	市役所A棟1階 (外国人相談窓口)	男女共同参画課 内線5453	心配ごと相談	一般相談	毎週月~金曜日 8:30~17:30	さんとびあ飯田	社会福祉協議会 ☎0265(53)3180 (受付順)	
	タガログ語 英語				毎週水・金曜日 13:00~17:00	特別相談 (法的)			毎週火曜日 13:00~16:00 受付15:00まで
	中国語				毎週月・火・木・金曜日 13:00~17:00	法律相談 (係争中のものは除く)			毎月第2金曜日 13:00~17:00
女の性の相談	悩みごと 毎週月~金曜日 8:30~17:15	市役所A棟1階	子育て支援課 内線5739		結婚相談	毎月第2,第3日曜日 13:30~16:00 受付15:30まで			さんとびあ飯田 ※本人の相談が原則 ※本人確認ができる書類と写真1枚が必要
教育相談	2月21日(火) 13:30~16:30	市役所C棟1階	男女共同参画課 内線5451 (予約制)	障がいのある方 またはご家族の相談	毎週月~金曜日 (祝日は休み) 8:30~17:30	さんとびあ飯田	飯伊圏域障がい者 総合支援センター ☎0265(24)3182		
子育て相談	毎週月~金曜日 8:30~17:00	市役所A棟3階	教育相談室 内線3721	生活や就労などの 総合的な相談	毎週月~金曜日 9:30~17:00	まいさぼ飯田	まいさぼ飯田 ☎0265(49)8830		
教育支援・就学相談	毎週月~金曜日 8:30~17:15	りんご庁舎2階 子ども家庭応援センター	内線5343	高齢者の介護 予防や生活の相談	毎週月~金曜日 8:30~17:30	いいだ地域包括支援センター かわじ地域包括支援センター かなえ地域包括支援センター 南信濃地域包括支援センター	☎0265(56)1595 ☎0265(27)6052 ☎0265(28)2361 ☎0260(34)1066		
家庭児童相談	2月27日(月) 3月13日(月) 13:30~	りんご庁舎3階	保健課保健指導係 内線5306 (予約制)	成年後見相談	毎月第2,4木曜日 10:00~12:00	いいだ成年後見支援センター	☎0265(53)3187		
こころの相談日	毎週月~金曜日 8:30~17:15	市役所A棟3階 (産業振興課内)	ジョブカフェいだ 内線3514 (予約制)	認知症の方や 家族の相談・交流	毎月第2・4木曜日 10:00~12:00	さんとびあ飯田 (ほっとカフェわたの実)	社会福祉協議会 ☎0265(53)3181		
ジョブカフェいだ 若年者就業相談	毎月第4木曜日 12:30~15:00	飯田商工会議所 (常盤町41)	飯田商工会議所 ☎0265(24)1500 (予約制・無料)	市長の留守番電話 ☎0265(23)8181				市民の皆さんの ご意見ご相談をいつ でもお受けします。	
中小企業経営者のための 経営悩み相談	2月22日(水) 3月8日(水) 12:30~15:30	飯田勤労者 福祉センター	産業振興課 ☎0265(53)6078 南信労政事務所 ☎0265(76)6833						



インターネット公売のお知らせ

納税課では、税負担の公平性を保つため、市税滞納者の自宅などを検索して、財産を差し押さえています。

差し押さえた財産は、ヤフー株式会社が提供するインターネットサービス「Yahoo!官公庁オークション」で公売して、市税へ充てています。

「飯田市インターネット公売ガイドライン」などをご確認いただき、ぜひご参加ください。

市税の納期内納付をお願いします。

便利で確実な口座振替を推進しております。市内の金融機関・郵便局または納税課窓口でお手続きいただけますので、ご利用ください。

平成28年度 第8回公売日程

参加申し込み期間

2月15日(水) 午後1時~27日(月) 午後11時まで

入札期間

3月6日(月) 午後1時~8日(水) 午後11時まで

※インターネット上に物件が掲載されるのは、上記参加申し込み期間中のみとなります。

詳しくはこちらで検索

官公庁オークション 飯田市

検索

市HP インターネット公売

検索



▶ 問い合わせ/納税課 収納係 内線5154

リニア駅ができるまち飯田

駅周辺の整備方針

●問い合わせ／リニア整備課 内線3334

リニア駅周辺については、長野県の南の玄関口および三遠南信地域の北の玄関口にふさわしいものとするため、「リニア駅周辺整備検討会議」で検討を進めてきており、基本計画の策定に向けた基本的な考え方をまとめました。

基本的な考え方

リニア駅周辺整備区域の整備コンセプト

- ① 機能的でコンパクトな駅空間
- ② 伊那谷らしさを感じられる駅空間
- ③ 自然との調和を目指した駅空間
- ④ 地域コミュニティの拠点となる駅空間

必要と考える施設

- リニア駅利用者が複数のアクセス手段を活用できる交通広場
- 750台規模のパーク＆ライド駐車場
- 特産品や伝統文化など地域の紹介や情報を提供する魅力発信施設
- リニア駅利用者や地域住民が利用できる交流施設・広場

市民の皆さんと一緒に
作っていきます



- これまで市民の皆さんからいただいた意見を考慮しながら、基本計画を策定します。
- 基本計画策定後も、リニア駅周辺整備を進める中で出てくる課題に対し、ワークショップなどの市民参画の機会を設けて、市民の皆さんの意見を反映していきます。

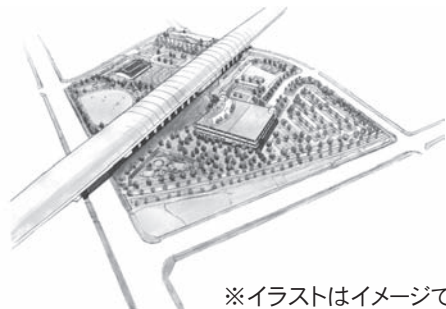

※イラストはイメージです。

みんなが
主役!

合言葉は ムトス!

第1回

ムトス飯田推進委員会は、独創的で波及効果のあるまちづくり活動に対して助成金を交付して応援しています。この助成事業を活用した、市民の皆さんの自主活動を紹介します。

●問い合わせ／ムトスまちづくり推進課 内線5433



ムトス飯田



▲ステージで輝く出演者

とても楽しめるステージが出来上がっています。音楽祭の出演者がバラエティーに富んだジャンルであるため、見る側としても

華齢なる音楽祭をこれまで連続4回開催しています。出演者は生き生きとしていて、会場も満席となる盛況ぶりです。数名の有志で始めたイベントですが、長野県シニア大学飯伊学部のシニア大学生や、地元の高校生がスタッフに加わったことで実行委員会に活気ができ、スムーズな運営ができています。シニア大学生と高校生、出演者と高校生がともに助け合うこのユニークな音楽祭によって、高齢者と若者の協働という素晴らしい世代間交流が自然と育まれています。音楽祭の出演者がバラエティーに富んだジャンルであるため、見る側としても

出場資格60歳以上のユニークな音楽祭

団体名
**華齢なる音楽祭
実行委員会**

市・県民税の申告と 所得税の確定申告の時期です

申告期限
3/15(水)

市・県民税の申告が必要な方・・・市役所へ市・県民税の申告書の提出をお願いします。

- 収入が給与のみの方で、医療費控除、扶養控除など各種控除を追加する方
 - 収入が公的年金のみ、かつ公的年金の収入金額が400万円以下の方で、医療費控除、扶養控除などの各種控除を追加する方
 - 給与・公的年金以外の収入（農業所得、不動産所得、一時所得、譲渡所得など）がある方（確定申告を提出する方を除く。）
 - 国や地方公共団体に土地等を譲渡（売却）した方
 - 平成28年中に収入が無かった方、または障害年金、遺族年金、失業給付金などの非課税所得のみの方
- ※上記に該当する場合であっても、計算の結果、所得税の納付額または還付額が算出される方は、所得税の確定申告が必要です。確定申告の詳細は、飯田税務署 ☎0265(22)1165へお問い合わせください。
- ※青色申告の方、譲渡所得のある方、住宅借入金等特別控除を受ける方、その他申告の内容によっては、市役所および各地区の申告会場では所得税の申告をお受けできません。

公的年金等の収入金額の合計が400万円以下で確定申告が不要の方へ

次に当てはまる方は、市・県民税の申告書の提出が必要です。

- 公的年金の源泉徴収票に記載されている控除について、内容の追加や変更をする方
- 医療費控除、生命保険料控除、地震保険料控除、障害者控除、寄附金税額控除等の控除を追加する方
- 公的年金以外に20万円以下の所得がある方

申告相談会場にお持ちいただくもの

【お忘れなく】

マイナンバー（個人番号）の確認と身元確認を行うため、個人番号カードまたは通知カードと運転免許証等が必要となります。

- 印鑑 ○本人の預金口座のわかるもの
- 平成28年中の所得を明らかにできる書類 ※平成28年1～12月までの全ての所得を申告していただきます。
- 給与や年金の源泉徴収票（原本）
- 営業等や農業、不動産の収支内訳書（当該所得のあった方）
- 上記以外の所得があった方……収入金額、必要経費の確認ができる書類など
- 控除を受けるための証明書など ※証明書、領収書などが無い場合、控除が受けられません。
- 生命保険料・地震保険料の控除証明書・国民年金保険料・国民年金基金掛金の社会保険料控除証明書
- 市役所保健課から届く申告用保険料（料）納付済額のお知らせ
- 身体障害者手帳など、障害の等級が確認できる証明書（障害者控除を受ける方）
- 医療費の領収書、高額療養費や生命保険などで医療費の補てんを受けた金額がわかる書類
- 寄附先の法人または、団体から交付された寄附金受領証明書（寄附金控除、寄附金税額控除を受ける方）

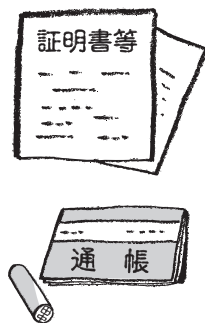

相談会場にお越しになる前に、事前の準備をお願いします。

各地区で開催する申告相談には多くの市民のみなさまがお越しになります。そのため、会場でお待ちいただく時間を少しでも短くするため、次の点について、みなさまのご協力をお願いします。

- 営業等、農業、不動産所得を申告される方
平成28年1月から12月までの収入の金額、必要経費の金額について、帳簿、領収書をもとに項目別に集計してからお越しください。（会場で、領収書等を基に集計すると大変時間がかかってしまいます。）
- 医療費控除を申告される方
平成28年1月から12月までの領収日が押された領収書を受診者ごと医療機関別に分け、それぞれの金額を集計してからお越しください。

市・県民税の申告には、申告書作成ファイルをご利用いただけます。

ご自宅などで市・県民税申告書を作成できるファイルを飯田市のウェブサイトからダウンロードできます。申告相談会場までお越しただけでも、自宅で入力、印刷した申告書を郵送または窓口で提出できます。詳細は、飯田市ウェブサイトをご覧ください。

【注意事項】

- 申告書作成ファイルは、Microsoft社のExcel 2010にて動作の確認をしております。Excelの以前のバージョンや他の表計算ソフトでは、正常に作動しない場合があります。
- 申告書作成ファイルでは、申告書のデータのインターネットを介した送信はできません。また、申告書の電子メール、FAXによる受付も行っておりません。申告書を印刷して押印し、添付書類と共に税務課へ郵送または税務課窓口で提出をお願いします。

市・県民税 申告相談日程表

例年午前9時頃、午後1時頃が混み合いますので、時間を見はからってお越してください。

また、2月8日から3月15日までの間は、職員が各地区の申告相談に出張しています。この間に市役所税務課にお越しいたごたり、お電話いただいても、ご相談を受けることができませんのでご了承ください。

申告相談の受付時間

●平日：午前9時～午前11時30分まで／午後1時～午後4時まで

●3月11日(土) 午前9時～正午まで

ご注意ください

※上村、南信濃地区のうち、木沢地区会館、八重河内地区館、下栗総合交流会館、程野区民センター、大町老人多目的センターは、午後の受付時間が他会場と異なります。

●受付時間：午前9時～午前11時30分まで／午後0時30分～午後2時まで

受付日	曜日	地区	相談指定地区および受付時間		会場
			午前の部(9:00～11:30)	午後の部(13:00～16:00)	
2月8日	水	南信濃	木沢	※午後の部は12:30～14:00	木沢地区会館
			八重河内	※午後の部は12:30～14:00	八重河内地区館
2月9日	木	上村	下栗	※午後の部は12:30～14:00	下栗総合交流会館
		南信濃	押出・夜川瀬	樋口・山原・昭和通り・下和田・ 下市場・尾の島・松島	南信濃地域交流センター
2月10日	金	上村	程野	※午後の部は12:30～14:00	程野区民センター
		南信濃	上大島・下大島・新町	漆平島・池口・本町	南信濃地域交流センター
2月13日	月	上村	上町・中郷		上村保健センター
		南信濃	南和田	※午後の部は12:30～14:00	大町老人多目的センター
2月14日	火	千代	法全寺・山中・大郡・米峰・ 毛呂窪・八ノ倉・下村	田力・荻坪・芋平・野池・米川	千代公民館
2月15日	水	上久堅	原平・中宮・下平・大鹿・上平	風張・堂平・越久保・森・小野子・ 落倉・平栗・蛇沼	上久堅公民館
2月16日	木	伊賀良	大瀬木・三尋石	中村	伊賀良公民館
2月17日	金		上殿岡・下殿岡・三日市場	北方・育良町	
2月20日	月	松尾	水城・明・常盤台	寺所・清水・毛賀	松尾公民館
2月21日	火		上溝・新井・城	久井・八幡町・代田	
2月22日	水	龍江	1区・2区	3区・4区	龍江公民館
2月23日	木	三穂	伊豆木	立石・下瀬	三穂公民館
2月24日	金	山本	東平・大明神・北平・中平・西平・南平	湯川・竹佐・箱川・久米・ニツ山	山本公民館
2月27日	月	竜丘	桐林	時又・嶋	竜丘公民館
2月28日	火		長野原・上川路	駄科	
3月1日	水	川路	2区・3区・4区・5区	6区・7区・8区	川路公民館
3月2日	木	鼎	中平・一色・名古屋	下山・西鼎・東鼎・下茶屋	鼎自治振興センター (3階)
3月3日	金		上茶屋・上山	切石	
3月6日	月	下久堅	知久平・南原・小林	稲葉・下虎岩・柿野沢・虎岩	下久堅公民館
3月7日	火	上郷	下黒田南・下黒田東	上黒田・下黒田北	上郷公民館
3月8日	水		別府上・別府下	丹保・北条・飯沼南・南条	
3月9日	木	座光寺	市場通り・北市場・上野・ 上野新町・万才・原・宮崎・大堤	宮の前・唐沢・共和・下羽場・ 中河原・中羽場・欠野・河原・ 高岡・清水・恒川	座光寺公民館
3月10日	金	橋南・丸山	橋南	丸山	市役所庁舎 C311～C313
3月11日	土	休日相談	地区の指定日に市・県民税の 申告ができなかった人	※受付は9:00～13:00	
3月13日	月	羽場	羽場		
3月14日	火	橋北・東野	橋北	東野	
3月15日	水	予備日	地区の指定日に市・県民税の申告ができなかった人		

■問い合わせ

税務課 市民税係 内線5162 / 飯田税務署 ☎0265(22)1165

第60回 飯田市社会福祉大会

■問い合わせ／飯田市社会福祉協議会 総務課 ☎0265(5)33040

テーマ つながり 支え合う地域づくり

入場無料

とき **2月22日(水)**

※手話通訳・要約筆記あります

◎受 付／12:20～
◎開会・表彰式典／13:00～
◎講 演／14:00～(90分)
◎閉 会／15:45

ところ 飯田文化会館 ホール

※駐車場に限りがありますので、できるだけ乗り合わせまたは公共交通機関などをご利用ください。

講演 『みんな地球に生きるひと』

講師 アグネス・チャン さん



講師プロフィール

- 香港生まれ。
- 1972年 「ひなげしの花」で日本デビュー。一躍、アグネス・ブームを起こす。その後、上智大学国際学部を経て、カナダのトロント大学(社会児童心理学)を卒業。
- 1984年 国際青年年記念平和論文で特別賞を受賞。
- 1985年 北京首都体育館チャリティーコンサート。その後、芸能活動のみでなく、ボランティア活動、文化活動にも積極的に参加する。
- 1989年 米国スタンフォード大学教育学部博士課程に留学。のちに教育学博士号[Ph.D.]取得。
- 1998年 日本ユニセフ協会大使に就任。
- 2005年 「ベスタロッチー教育賞」を受賞。
- 2008年 全国112ヶ所におよぶコンサートツアー「世界へとだけ平和への歌声」を成功させ、第50回日本レコード大賞の特別賞を受賞。
- 2016年 ユニセフ本部より「ユニセフ・アジア親善大使」に任命され、就任。

現在は、芸能活動以外にボランティア活動にも尽力し、東日本大震災をはじめとする世界各地の被災地支援にも関わり、エッセイスト、大学教授、ユニセフ・アジア親善大使、日本対がん協会「ほほえみ大使」など、知性派タレント、文化人として、世界を舞台に幅広く活躍している。

飯田市こども
家庭応援センター



飯田市本町1-15 りんご庁舎2階

◎ゆいきっずについて…内線5346

◎子育てに関する相談…内線5343

『ゆいきっず』とは…
子育て家庭を応援する総合的施設です



- 親子でくつろげる「ゆいきっず広場」
- 楽しく、学べる「ゆいきっず講座」
- 子育て情報サロン(授乳室を併設)「すくすくサロン」
- 発達・子育ての相談窓口
などご利用いただけます。



★ゆいきっず広場…火曜日を除く各曜日 9:00～16:00
(本町駐車場は初めの1時間無料、その後30分ごと100円がかかります。)

★すくすくサロン…毎日 9:00～17:15

★子育て相談窓口…平日(月～金曜日) 8:30～17:15

ゆいきっず講座

ゆいきっず広場か、こども家庭応援センターまでお申し込みください。

父親向け講座「ふれあい遊び」

- 日時:2月19日(日) 10:00～(約45分)
- 内容:父親が家庭で行えるふれあい遊び
- 講師:長沼 香さん
- 対象:市内在住、就学前の子どもと父親
(母親、祖父母の参加も可能)
- 申込締切:2月12日(日)

定員
15組



言語聴覚士のはなし

- 日時:2月21日(火) 10:00～(約30分)
- 内容:主に言葉を話し始める1歳～2歳の言葉の発達段階、言葉が豊かに育つ環境づくり(具体的な大人の関わり方)など
- 講師:こども家庭応援センター 言語聴覚士
- 対象:市内在住、就学前の子どもを持つ保護者
- 申込締切:2月8日(水)

定員
10組

第54回 飯田市公民館大会

《併催：ムトス飯田学習会・第32回ムトス飯田賞表彰式》

日時

2月19日(日)

午後1時～5時15分 (受付 午後0時30分～)



場所

飯田市公民館



【開会行事】 午後1時～1時45分

◎飯田市教育功労者表彰 ◎第32回 ムトス飯田賞表彰

54回目を迎える今大会は、地域が大きく変貌しても心豊かなくらしを実現できる持続可能な地域をめざして、1年間の活動の成果を確認するとともに、自分たちのくらしや生き方を見つめ直し、互いの考えを深め合う機会として、また公民館が担う役割や活動の方向性について考える機会として開催します。多くの皆様のご参加をお待ちしています。

持続可能な地域をめざし、
これからの公民館と
地域づくりを考える

基調講演

午後1時55分～3時15分

テーマ：「地元を創り直す
～田園回帰の時代～」

講師：藤山 浩 さん

(島根県中山間地域研究センター研究統括監、
島根県立大学連携大学院教授)

◆1959年、島根県益田市生まれ。一橋大学経済学部卒業。博士(マネジメント)。(株)中国・地域づくりセンターなどを経て、1998年より現センター勤務。内閣府まち・ひと・しごと創生本部「地方創生における中山間地域ワーキング」有識者委員、国土交通省国土政策局「国土審議会計画推進部会 住み続けられる国土専門委員会」委員他、国・県委員多数。専門は、中山間地域論、地域マネジメント、地域人口分析、地域経済論。



- 参加を希望される方は、飯田市公民館までご連絡(電話・FAX・メールのいずれか)をお願いします。
- ご不明な点は、飯田市公民館までお問い合わせください。

分科会

午後3時30分～5時15分

第1分科会

テーマ：未来へのバトンパス
～世代間のつながりを深める～

【話題提供】橋爪義人 さん(山本公民館 前文化委員長)

第2分科会

テーマ：育もう!いきいきとした子ども

【話題提供】久保田稔樹 さん(伊賀良公民館三日市場分館 主事)
星野利宏 さん(座光寺公民館健全育成部 部長)

第3分科会

テーマ：次世代に想いをつなぐ地域文化

【話題提供】久保田克彦 さん(伊豆木人形クラブ 後援会長)
木下翔太 さん(伊豆木人形クラブ卒業生)
小林正樹 さん(羽場獅子舞保存会 こども育成部長)、会員 の皆さん

第4分科会

テーマ：高齢期を支え合いと生きがいを持って

【話題提供】小林敏弘 さん(NPO法人よつば 事務局長)
塩澤富士 さん(県公民館上山分館 前分館長)

第5分科会

テーマ：私と地域にとっての公民館

【話題提供】金森英喜 さん(東野公民館体育部副部長)
上郷地区郷土料理を考える会 の皆さん

第6分科会

テーマ：ムトスの心で、地域に活動の輪を広げよう!

【話題提供】第32回ムトス飯田賞受賞
華齢なる音楽祭実行委員会 の皆さん、夢くらぶ の皆さん

申し込み・問い合わせ

飯田市公民館 / ☎ 0265(22)1132 FAX 0265(22)1022 ✉ iccc01@city.iida.nagano.jp

人形劇の掲示板

保育士人形劇研修発表公演

日時:2月11日(祝)
①10:00 ②13:30
会場:竜丘公民館
入場料:200円



りんごっこ劇場

日時:2月12日(日) ①10:30 ②13:30
会場:飯田女子短期大学 入場料:200円

人形劇定期公演【2月】

日時:2月26日(日) 11:00開演予定
会場:飯田人形劇場 入場料:200円
出演:でんでんむし、人形劇講座初級コース

人形劇定期公演【3月】

日時:3月4日(土) 11:00開演予定
会場:飯田人形劇場 入場料:200円



いいだ人形劇フェスタ 実行委員募集!



いいだ人形劇フェスタを
企画・運営する市民実行委員を
募集中です。

いいだ人形劇フェスタ実行委員会事務局
☎0265 (23) 3552 まで。

興味のある方は、



■申し込み・問い合わせ
NPO法人いいだ人形劇センター ☎050(3583)3594
または 飯田文化会館 ☎0265(23)3552

広報 Homemats Public Information

はままつ

三遠南信通信

三市合同企画 第135回

遠州

日本の春は
浜名湖から

浜名湖花フェスタ2017

浜名湖花フェスタ2017

会期

3月18日(土)~6月11日(日)

イベント

①夜桜ライトアップ

※期間/3月25日(土)~4月9日(日)

②ヨルダン国花

「ブラックアイリス」特別公開

※期間/4月上旬~中旬予定

駐日ヨルダン大使夫人から国交樹立60周年の証として寄贈された神秘の花。国内唯一となる珍しい花をぜひご覧ください。

問い合わせ

※メイン会場展示・イベント

●はままつフラワーパーク
☎053(487)0511

※浜名湖花フェスタ全体に関して

●浜名湖花フェスタ実行委員会
☎053(487)0152

※ホームページからの総合情報

浜松だいすきネット

検索

日本の春を浜名湖からお届けする「浜名湖花フェスタ2017」。この「浜名湖花フェスタ」は、浜名湖周辺の花の名所や観光施設など、およそ50施設が一体となり、来場した皆さんに地域の花や緑、浜名湖の旬の食材を楽しんでいただけるイベントです。

特に花の施設のメイン会場となる「はままつフラワーパーク」では、1300本の桜と50万球のチューリップが競演。また、日本初



の女性樹木医の塚本こなみさんが手掛けるフジをはじめ、270品種のバラ、100万本のハナシヨウブなどで彩られた。この機会に浜名湖周辺を回遊して、浜名湖の魅力、季節でさまざまな顔を見せてくれる花々、そして歴史と文化が薫る浜松をぜひ感じてください。

花リレーが、訪れた人たちを魅了することでしょう。

また、各参加施設で配布している「おもてなしクーポン」を利用すると入場料や飲食料の割引など様々なお得なサービスを受けることができます。



りんご並木のエコハウス

りんご並木のエコハウスで時を過ごし
快適さ、心地よさを体感してください。

申し込み・
問い合わせ

りんご並木のエコハウス(本町2-30)
電話 050-3583-1583
(受付時間 9:00~17:00 月曜定休)

りんご並木のエコカフェ Info

2月8日(水)より申し込み受付開始します

* 2月のエコカフェ *

★定員/各10人程度

※持ち物など詳細はお問い合わせください。

★~脳をリラックス、
曼荼羅(マンダラ)塗り絵でカラーセラピー~
塗り絵で自分の状態を知ろう!

日時:2月22日(水) 10:00~12:00

講師:小林清香さん(アトリエ コトナ)

参加費:800円(お茶付き)



★エコカフェフリー

日時:2月24日(金) 10:00~12:00

講師をやってみたい!こんなことやってほしい!
などなど、コーディネーターが皆さんの意見をお聞きます。



★人付き合いのヒントがたくさん!
~自分を知って楽しい人生~

日時:2月28日(火) 10:00~12:00

講師:宮田美恵子さん

参加費:500円(お茶付き)

持ち物:筆記用具



★ひな祭りの食卓を豪華に飾ろう!
~華やかちらずし・高野豆腐のサラダ・
鶏胸肉のソーセージ~

日時:3月1日(水) 10:00~12:00

講師:牧内和江さん

参加費:800円

持ち物:エプロン、三角巾



★心地よい動きで身体の調子を整えよう!
~ヨガで健康・リフレッシュ~

日時:3月10日(金)

①10:00~11:00 ②11:15~12:15

講師:身吉絵利香さん

参加費:300円

持ち物:タオル、飲み物



※申し込みはお電話でお願いいたします。
※当日キャンセルの場合は、講座によっては参加費をお支払い
いただきます。

まず一つ目は、身体を芯から温める小豆カイロ。天然繊維100%のハンカチやタオルで袋を作り、その中へ小豆を入れます。それを電子レンジで30秒から1分間温めればできあがり。温め過ぎに注意、水分を多く含む小豆が温められると、蒸しタオルのような蒸気による湿熱が発生し、体を効率よく温めるには効果的です。使い捨てのものと違い何回も繰り返し使

す。そこで今回は、エコで楽しく冬を過ごすためのアイデアをご紹介します。寒い時期は、自宅でゆっくり過ごす時間が増えるという方も多いのではないのでしょうか。冬は暖房器具もフル回転し、光熱費も気になります。

「冬のエコライフを楽しもう」

ちょっとエコな生活を

「エコライフを楽しもう」

え、エコな健康グッズとして注目されています。もう一つはみかん風呂。冬の代名詞とも言えるみかんですが、食べ終わった皮は捨てずに入浴時に利用できます。敏感肌の方は注意が必要です。みかんには含まれるリモネンという成分には、美肌・美白効果や身体を温める効果があると言われています。ぬるめのお湯につかればリラックス効果も期待できますが、冬はお湯の温度がどんどん下がってしまいます。家族が続けて入るなど効率よく入浴しましょう。また、入浴後のお湯にもみかんの皮の洗浄効果があるので、そのまま捨てずにお風呂掃除に利用できます。寒い季節ですが、環境にも財布にも優しい冬のエコライフを楽しみましょう。

木の工房体験学習

❖竹ぼっくりをつくろう

3月5日(日)
10:00~12:00、13:30~15:00
材料費:100円
場所:土の工房



食の工房体験学習

※材料がなくなり次第、受付を終了します。
※食の工房体験学習で作った食品のお持ち帰りは出来ません。

❖磯辺揚げもちづくり

2月18日(土)
10:30~12:00受付
材料費:150円



❖窯焼きクランブルづくり

2月26日(日) 10:30~12:00受付 材料費:200円

❖窯きスコーンづくり(ホワイトデースペシャル)

3月12日(日) 10:30~12:00受付 材料費:200円

森森探検隊

❖冬の鳥調査隊

2月19日(日) 10:00集合
参加費:30円(保険料)
集合場所:なかまの館
持ち物:望遠鏡または双眼鏡があれば持参
講師:大原 均さん



森森大学院(成人向け教養講座)

※対象:中学生以上 ※全講座予約制
※ご予約は公園事務局へお電話、または公園ホームページ内の申し込みフォームからお願いします。
※ご予約期間は特記がない場合、各講座の開講7日前までです。(定員になり次第締め切り)

❖ワークショップの彗を学ぼう(全1回)

2月4日(土) 10:00~16:00
場所:なかまの館 講師:ダイラ(公園スタッフ)

❖手づくりパネルシアター講座(全2回)

2月5日(日)・12日(日) 10:00~16:00
材料費:2回で1,500円
場所:なかまの館
講師:パネルシアター劇団らびか☆・れな(公園スタッフ)

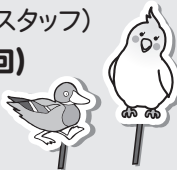

❖初挑戦!デジタル一眼レフカメラ(全1回)

2月11日(祝) 13:00~17:00
持ち物:デジタル一眼レフカメラ
(ミラーレス可)
場所:なかまの館
講師:吉田哲也(公園スタッフ)



❖初心者向け!フラワーアレンジメント基礎講座(全2回)

2月15日(水)・16日(木) 10:00~15:00
棟費:2回で5,000円
持ち物:エプロン
場所:なかまの館
講師:まーじゅ(公園スタッフ)
※予約受付:2月5日(日)まで
※両日参加できる方に限ります



❖陶芸技術講座(全2回)

2月18日(土)・19日(日) 9:00~15:00
棟費:2回で5,000円
持ち物:エプロン
場所:土の工房
講師:加藤元秀さん(陶芸家)



❖スクラップブックング~着色~講座(全1回)

2月18日(土)・19日(日) ※どちらか1日
10:00~15:00
棟費:3,000円
持ち物:スクラップブックングで飾る写真1枚
場所:なかまの館
講師:宮脇史枝さん
(国際スクラップブックング協会 ISA 2級インストラクター)

❖大人向け理科実験講座 ~回転の科学とコマの工作~(全1回)

2月25日(土) 10:00~11:30
場所:なかまの館
講師:元島亮夫さん(おもしろ科学工房スタッフ)



市民の皆さんによる活動

❖羊の毛でアクセサリーづくり

3月5日(日)、12日(日) 11:00~17:00
材料費:600円~
場所:なかまの館
主催:アトリエRurre



❖けん玉教室

3月11日(土) 13:30~15:30
場所:なかまの館
主催:アップルけん玉クラブのみなさん



お知らせ

飯田少年少女発明クラブ 平成29年度 新規クラブ員募集!

- 対象:飯田下伊那地区に在住の
小学校3年生~中学校3年生
- 募集人数:20人(応募多数の場合は選考となります)
- 年会費:3,000円(年間保険料を含む)
- 活動場所:平成記念かざこ子どもの森公園
- 活動日時:月2回 土曜日/10:00~12:00
- 活動期間:平成29年4月~平成30年3月
- 申込方法:公園ホームページ内の申し込みフォームより
ご応募ください。
- 募集期間:1月28日(土)~2月28日(火)まで

飯田少年少女発明クラブ

検索

※イベントの日程は、天候や主催者の都合により変更になる場合があります。変更は公園ホームページにて随時お知らせいたします。

休館日(2月15日~3月14日の期間中)

※屋外は利用できません

2月20日(月)、27日(月)、3月6日(月)、13日(月)

材料費・参加費については、特に記載のないものは無料

各施設からのお知らせ



飯田市立動物園

飯田動物園 / ☎0265(22)0416
<http://iidezoo.jp/>

❖ **飯田 ZOOウインターラリー**
 2月4日(土)～26日(日) (雨天中止)

❖ **動物川柳に挑戦しよう!**
 2月7日(火)～26日(日)

❖ **動物の色塗り遊び**
 3月18日(土)～20日(祝)
 10:30～15:00 (雨天中止)
 材料費:1個 200円
 ※材料がなくなり次第終了

❖ **缶バッヂ販売**
 3月18日(土)～20日(祝)
 10:00～15:00
 材料費:1個 100円



ファンボルトペンギン

毎週土日・祝日のイベント (定期)

※動物の体調により、内容の変更・中止になることがあります。

❖ **ビーバーの巣直しみれるかな?**
 14:45～ ビーバーの活動開始時間によって、変更する場合があります。

❖ **みんなでリクガメをビッグにしよう!**
 11:45集
 人数: 1日5組 (各組1日1回づつ)
 申込期間: 前日の開園時間中まで
 参加資格: 11:45までに来園 できる方

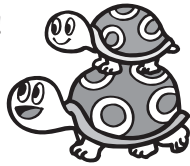

休園日 (2月15日～3月14日の期間中)

2月20日(月)、27日(月)、3月6日(月)、13日(月)

天竜川総合学習館 かわらんべ

天竜川総合学習館かわらんべ / ☎0265(27)6115
<http://www.cbr.mlit.go.jp/tenjyo/kawaranbe/>

これからの講座予定 ※事前申込が必要です。

❖ **ウォーキングを楽しむ**
 2月16日(木) 13:30～15:30 対象:成人
 講師: 酒井浩文 (ソウル五輪競歩代表)
 内容: 周辺コースで健康ウォーキング。



❖ **冬の星空を科ガーク!**
 2月16日(木) 18:30～20:00
 対象: 幼児～成人
 講師: 吉住千亜紀 (美術博物館)
 内容: 冬の星空はとってもキレイ。



❖ **河川工事と土砂バイパストンネル見学**
 2月18日(土) 8:45～15:30 対象:小学生以上
 主催: 天竜川上流河川事務所
 内容: めったに見れない工事現場とトンネル探検
 【予約先着20人】

❖ **光と影の行灯作り (大人自然塾)**
 2月21日(火) 9:00～11:00 対象:成人
 講師: かわらんべスタッフ
 内容: 紅葉の押し葉が浮き出る行灯作り。

❖ **木の枝ですてきな人形作り**
 2月25日(土) 9:00～11:00
 対象: 幼児～成人
 講師: 今村公人 (地元の木工作名人)
 内容: ひな人形を作って飾ろう!



❖ **絵手紙講座**
 3月2日(休) 9:00～11:00 対象:成人
 講師: 黒河内秀幸 (日本絵手紙協会)
 内容: 楽しく描こう自分らしい絵手紙。



❖ **ポットホールを科ガーク!**
 3月4日(土) 9:00～11:00 対象:幼児～成人
 講師: 村松 武 (美術博物館)
 内容: ふしぎな石の穴ボコさがし。

❖ **デジカメ入門**
 3月8日(水) 9:00～11:00 対象:成人
 講師: 宮島 功 (飯田市写真家)
 内容: 春からの野外撮影方法の学習。



❖ **ヒラタケ作りとキノコ汁**
 3月11日(土) 9:00～11:00 対象:幼児～成人
 講師: かわらんべスタッフ
 内容: 自宅でヒラタケ栽培に挑戦!

かわらんべHPに講座予定を掲載中!

※小学2年生以下は保護者同伴をお願いします。
 各講座の持ち物は申し込み時、またはホームページで確認ください。

平成記念 かざこし子どもの森公園

公園事務局 / ☎0265(59)8080 FAX 0265(59)8079
<http://www.dia.janis.or.jp/~kazetarou/>

森森子ども大学 (子ども体験学習)

なかまの館体験学習

❖ **ゼロハン de ステンドグラス**
 2月25日(土) 10:00～12:00、13:30～15:00

❖ **キャンディポットづくり**
 3月4日(土)
 10:00～12:00、
 13:30～15:00
 材料費:100円



❖ **ラミネート手形を残そう!**
 3月11日(土)
 10:00～12:00、
 13:30～15:00





3回移築された飯田城桜丸の門

きょうぞうじさんもん
経蔵寺山門

平成6年2月18日市指定(飯田市有形文化財)

もとは飯田城の桜丸の門です。宝暦年間(1751~1764)に桜丸御門(赤門)が建てられると飯田藩の家老安富家の屋敷に移築され、明治時代に飯田城が壊されると上郷の私家へ払い下げられ、大正3年(1914)頃に経蔵寺の山門となりました。柱や頭貫(かしらぬき)と呼ばれる横木が太く、見事なものです。飯田城の数少ない建築遺構で、安土桃山時代の作風をよく伝えています。

美博だより

●美術博物館 ☎0265(22)8118

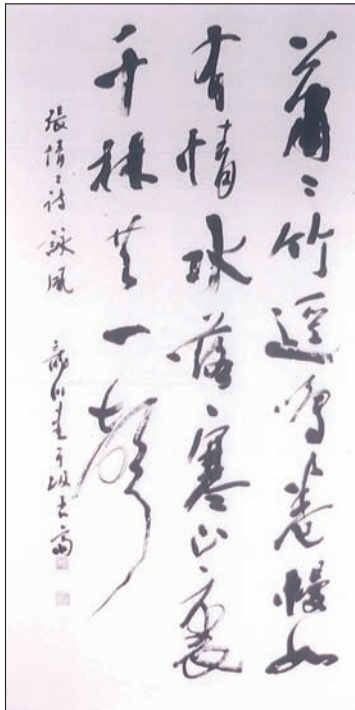

●作者：齋藤清(龍川)

●題名：「張情情詩」(書)

第17回 現代の創造展

— 飯田下伊那の作家による —

17回目を迎えた現代の創造展は、新鋭作家14名を新たに加え、実行委員会が選考した149名の作家が意欲的・挑戦的に創作した作品の展覧会です。

日本画、洋画、版画、彫刻、工芸、書、コンテンポラリーの7分野において精力的に制作した最新作を展示します。また、出品者によるギャラリートークを実施します。

是非多くの皆様にご観覧いただきたいと存じます。

会期 2月19日(日)~3月12日(日)

開館時間 午前9時30分~午後5時(入館は午後4時30分まで)

休館日 2月20日(月)、2月27日(月)、3月6日(月)

観覧料 一般…310円(210円)、高校生…200円(150円)、
小中学生…100円(80円)
※()内は20人以上の団体料金

ギャラリートーク 2月25日(土)・26日(日) 13時30分より

歴研だより

●飯田市歴史研究所 ☎0265(53)4670



2017年春
発売開始予定

飯田市歴史研究所発行/
満洲移民研究ゼミナール編集
A5判・510頁
予価 2000円

宮下 功「満洲紀行」

昭和18年夏に、全国で325名の学校教師が教学奉仕隊として満洲国(現中国東北部)へ行きました。その時参加した下久堅国民学校の宮下功校長は、満洲の青少年義勇隊訓練所と下伊那が送出した開拓団を訪れ41日間の記録を残しました。現地の学校・社会・子どもたちの様子を克明にメモし、資料を持ち帰り、帰国後膨大な手書き記録を「満洲紀行」として13冊にまとめていました。満洲移民研究ゼミではこの記録と収集してきた資料を公開し青少年義勇軍の実態を知っていただくために翻刻しました。

問い合わせ 飯田市歴史研究所 ☎0265(53)4670 FAX 0265(21)1173 ✉ihr@city.iida.nagano.jp

飯田市の人口(1/1現在) ■人口=103,494人(前月比-127)男49,539人/女53,955人 ■世帯数=39,754世帯(前月比-82)

発行・編集:飯田市役所 市長公室 広報情報課/〒395-8501 長野県飯田市大久保町2534 ☎0265(22)4511 FAX 0265(53)4511 ●ウェブサイト <http://www.city.iida.lg.jp/>

♻️ 古紙配合率80%以上の再生紙を使用しています。

🌿 VEGETABLE OIL INK 植物油インキを使用し、環境に配慮した広報紙作りに努めています。